

# รายงานกิจการประจำปี 2565 ครั้งที่ 34

## สหกรณ์ออมทรัพย์สาธารณสุขตาก จำกัด (1 ตุลาคม 2564 ถึง 30 กันยายน 2565)

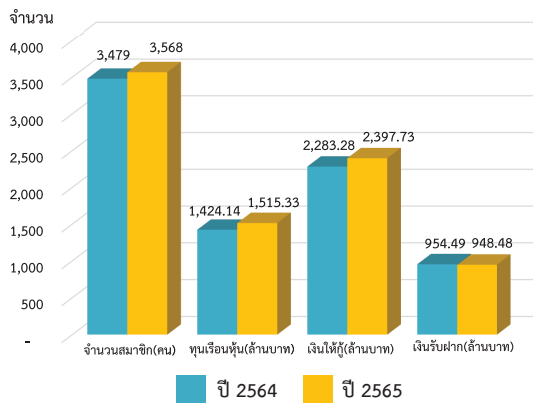

การเปรียบเทียบผลการดำเนินงาน  
ปี 2564 - 2565



การเปรียบเทียบผลการดำเนินงาน  
ปี 2564 - 2565

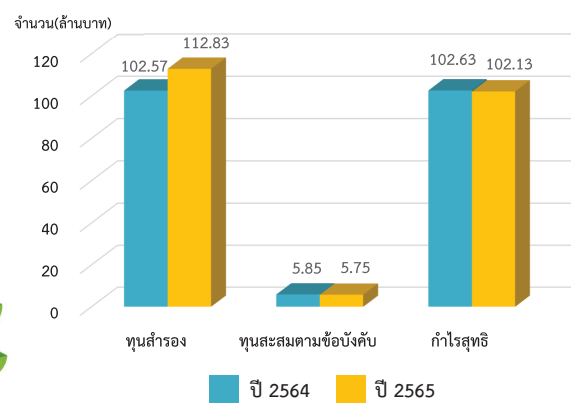

ผลการดำเนินงาน รายได้และค่าใช้จ่าย  
ปี พ.ศ. 2561 - 2565

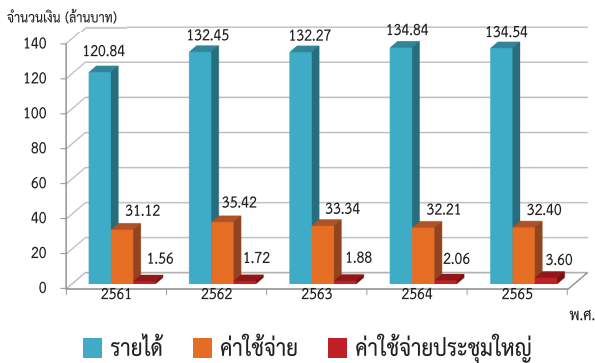

การประชุมใหญ่สามัญประจำปี 2565  
วันเสาร์ ที่ 12 พฤศจิกายน 2565

ณ หอประชุมโรงเรียนสรรพวิทยาคม อำเภอแม่สอด จังหวัดตาก



QR CODE เว็บไซต์

เก็บออม เกื้อกูล เพิ่มพูน พัฒนา





รายงานกิจการประจำปี 2565

ครั้งที่ 34

สทศ.นอ.จ.สข. จังหวัดตาก จำกัด

(1 ตุลาคม 2564 ถึง 30 กันยายน 2565)

การประชุมใหญ่สามัญประจำปี 2565

วันเสาร์ ที่ 12 พฤศจิกายน 2565

ณ หอประชุมโรงเรียนสรรพวิทยาคม

อำเภอแม่สอด จังหวัดตาก

\*\_\*\_\*\_\*

เก็บออม เกื้อกุล เพิ่มพูน พัฒนา



## สาส์นจากประธานกรรมการ

### สหกรณ์ออมทรัพย์สาธารณสุขตาก จำกัด

### ผศ.(พิเศษ) นายแพทย์รเมศ ว่องวิไลรัตน์



เรียน สมาชิกสหกรณ์ออมทรัพย์สาธารณสุขตาก จำกัด

ตามมติที่ประชุมใหญ่สามัญประจำปี 2564 ของสหกรณ์ออมทรัพย์สาธารณสุขตาก จำกัด มีมติเห็นชอบให้ผมดำรงตำแหน่งประธานสหกรณ์ออมทรัพย์สาธารณสุขตาก จำกัด วาระที่ 2 ปีที่ 1

ในระยะเวลา 1 ปีที่ผ่านมา กระผมและคณะกรรมการทุกท่าน ได้ช่วยกันบริหารสหกรณ์ฯ ด้วยความซื่อสัตย์ สุจริต ตามหลักธรรมาภิบาล เพื่อให้การบริหารกิจการสหกรณ์ของเรามีความมั่นคงก้าวหน้า เป็นไปตามวัตถุประสงค์ของการสหกรณ์ และเกิดประโยชน์สูงสุดแก่สมาชิก จากสภาพการเปลี่ยนแปลงของสังคมและเศรษฐกิจ ตลอดจนการแพร่ระบาดของโรคติดเชื้อไวรัสโคโรนา - 2019 (COVID-19) ใน 2-3 ปีที่ผ่านมาส่งผลกระทบต่อการบริหารจัดการของคณะกรรมการดำเนินการ ปี 2565 สหกรณ์ได้ให้การช่วยเหลือสมาชิกโดยการเพิ่มสวัสดิการ ปรับลดอัตราดอกเบี้ยเงินกู้ให้กับสมาชิก แก้ไขระเบียบเงินกู้เพิ่มทรัพย์ เงินกู้พิเศษเพื่อพัฒนาคุณภาพชีวิต แก้ไขระเบียบการเลือกตั้งกรรมการดำเนินการฯ โดยการลดตัวแทนกรรมการในหน่วยของ สสจ. เหลือ 1 คน เพิ่มตัวแทนกรรมการให้หน่วยคปสอ.วังเจ้า 1 คน เพื่อให้การสื่อสารข้อมูลถึงสมาชิกได้ทั่วถึงยิ่งขึ้น

ปัจจุบันสหกรณ์ฯ มีสินทรัพย์ในการดำเนินงานรวมทั้งสิ้น 2,703,937,834.34 บาท ทุนดำเนินการข้างต้นมาจากความไว้วางใจของสมาชิกสหกรณ์ออมทรัพย์สาธารณสุขตาก จำกัด 100 % สหกรณ์ไม่ได้กู้ยืมเงินหรือรับฝากเงินจากสถาบันการเงินอื่น จากผลการจัดระดับมาตรฐานสหกรณ์ ประจำปี 2565 ของสำนักงานสหกรณ์จังหวัดตาก สหกรณ์ออมทรัพย์สาธารณสุขตาก จำกัด ผ่านมาตรฐาน

สุดท้ายนี้กระผมขอขอบคุณสมาชิกทุกท่าน คณะกรรมการดำเนินงาน เจ้าหน้าที่สหกรณ์ ผู้ตรวจสอบกิจการ ที่ปรึกษา และเจ้าหน้าที่กลุ่มส่งเสริมสหกรณ์ สำนักงานสหกรณ์จังหวัดตาก ตลอดจนผู้มีส่วนเกี่ยวข้องทุกท่าน ที่มีส่วนร่วมและให้การสนับสนุนการดำเนินกิจการสหกรณ์ด้วยดีตลอดมา

(ผศ.(พิเศษ) นายแพทย์รเมศ ว่องวิไลรัตน์)

ประธานคณะกรรมการดำเนินการ  
สหกรณ์ออมทรัพย์สาธารณสุขตาก จำกัด



## สารสันจากผู้จัดการ

### สหกรณ์ออมทรัพย์สาธารณสุขตาก จำกัด

#### นายชิต บุญมาก



เรียน สมาชิกสหกรณ์ออมทรัพย์สาธารณสุขตาก จำกัด

สหกรณ์ออมทรัพย์สาธารณสุขตาก จำกัด ได้ดำเนินการของสหกรณ์มาครบรอบ 34 ปี บริหารจัดการสหกรณ์ในรูปแบบของคณะกรรมการดำเนินการ จำนวน 15 คน ที่เป็นตัวแทนหน่วยงาน จากการเลือกตั้งของสมาชิก ณ วันที่ 30 กันยายน 2565 มีสมาชิกรวม 3,568 คน ประกอบด้วยสมาชิกสามัญ 2,893 คน (81.1%) สมาชิกสมทบ 675 คน (18.9%) มีทุนดำเนินงานทั้งสิ้น 2,703,937,834.34 บาท เพิ่มขึ้นจากปี 2564 91,750,180.70 บาท หรือร้อยละ 3.5 จัดเป็นสหกรณ์ขนาดเล็ก ตามกฎกระทรวง พรบ. สหกรณ์ฉบับที่ 3 พ.ศ.2562 มาตรา 89/2 (1) เป็นสหกรณ์ที่ผ่านเกณฑ์มาตรฐานการประเมินจากสำนักงาน สหกรณ์จังหวัดตาก มีสภาพคล่องอยู่ในเกณฑ์ที่ดี ไม่มีการกู้ยืมเงินจากสถาบันการเงินอื่นในการดำเนินการ บริหารของคณะกรรมการดำเนินการภายใต้ พรบ.สหกรณ์ ข้อบังคับ และระเบียบของสหกรณ์ฯ ควบคุมกำกับกับการปฏิบัติงานของเจ้าหน้าที่สหกรณ์ฯ ในการปฏิบัติงานด้วยความซื่อสัตย์ สุจริต ให้การบริการ แก่สมาชิกด้วยความโปร่งใส รวดเร็ว ถูกต้อง ตามหลักธรรมาภิบาล

ในปีบัญชี 2565 คณะกรรมการดำเนินการสหกรณ์ฯ ชุดที่ 34 ได้มอบหมายให้กระผมได้ปฏิบัติ หน้าที่กรรมการและผู้จัดการ สมัยที่ 2 (วาระที่ 2) ในรอบปีบัญชีที่ผ่านมา สหกรณ์ได้ปรับลดอัตราดอกเบี้ย เงินกู้เพื่อช่วยเหลือสมาชิก และลดอัตราดอกเบี้ยเงินฝากตามสถานการณ์ภาวะการเงินของประเทศ ซึ่งเป็น สถานการณ์สำคัญที่สหกรณ์ออมทรัพย์ทั่วประเทศเผชิญอยู่ มีสมาชิกที่เป็นลูกหนี้เงินกู้ร้อยละ 58.4 จำนวนเงินที่ให้สมาชิกกู้ทุกประเภท รวม 2,397,726,307.38 บาท ทำให้สิ้นปีสหกรณ์ฯมีรายได้ 134,536,212.55 บาท มีค่าใช้จ่าย 32,404,787.30 บาท กำไรสุทธิ 102,131,425.25 บาท

ขอขอบคุณสมาชิกสหกรณ์ฯ คณะกรรมการดำเนินการสหกรณ์ฯ และเจ้าหน้าที่สหกรณ์ฯ ทุกท่าน ที่ให้ความไว้วางใจและเชื่อมั่นในการปฏิบัติหน้าที่กรรมการผู้จัดการ ทำให้การบริหารจัดการเป็นไปด้วยดี ตลอดมา

(นายชิต บุญมาก)

กรรมการผู้จัดการ

สหกรณ์ออมทรัพย์สาธารณสุขตาก จำกัด





# โครงสร้างการบริหารสหกรณ์ออมทรัพย์สาธารณสุขาก จำกัด

## ที่ประชุมใหญ่สมาชิก

### ผู้สอบบัญชี

ดร.อรรถพงษ์ พิระเชื้อ

### ผู้ตรวจสอบกิจการ

น.ส.รัตตินดา โพธิ์แก้ว  
นางศุภวรรณ นิลพันธ์

### ที่ปรึกษา

นายแพทย์สาธารณสุขจังหวัดตาก  
ประธานชมรมข้าราชการบำนาญ  
ทนายความ

## คณะกรรมการดำเนินการ

### คณะกรรมการเงินกู้

- นางสุพิศรา แฉ่มตระกูล ประธานกรรมการเงินกู้ฯ
- นายทึน สิทธิกัน กรรมการ
- นายประเวศ ขอบเหลือง กรรมการ
- นายเกษม ศิริมา กรรมการ
- นายจงวัฒน์ แสงทอง กรรมการ

### คณะกรรมการอำนาจ

- น.พ.รเมศ ว่องไโลรัตน์ ประธานกรรมการ
- นายประเสริฐ สอนเจริญทรัพย์ รองประธานกรรมการ
- นายมานัส ตะขมถู กรรมการเลขานุการ
- นายธวัช จงมิตรสถาพร กรรมการทรัพย์สิน
- นายชิต บุญมาก กรรมการผู้จัดการ

### คณะกรรมการศึกษาและประชาสัมพันธ์

- นายเฉลิม กล่อมเกลี้ยง ประธานกรรมการศึกษา
- นายสนงาน ใจยาเก้ กรรมการ
- นายธวัชชัย คำแก้ว กรรมการ
- นายชนันชนก ลิขิตวัฒน์เกียรติ กรรมการ
- น.ส.เจนจิรา กวางษ์ กรรมการ

## ผู้จัดการ

นายชิต บุญมาก

นางรัชนี กันชน  
เจ้าหน้าที่บัญชี

นางนภสร พาสพิชญ  
เจ้าหน้าที่การเงิน

นางมีথা พรตรีไตร  
เจ้าหน้าที่บันทึกข้อมูล

นางอมอร พรหมอ้าย  
เจ้าหน้าที่สินเชื่อ

น.ส.ชนมธิดา ชากิรี  
เจ้าหน้าที่ธุรการ

น.ส.นงนุช บุญเสือ  
เจ้าหน้าที่ธุรการ

นายทศวรรษ สุนทรวิริยะวงศ์  
เจ้าหน้าที่สหกรณ์ฯ





สหกรณ์ออมทรัพย์สาธารณสุขตาก จำกัด

9/67 ถ.มหาตมาบดินทร์ ต.หนองหลวง อ.เมือง จ.ตาก 63000 โทร.0-5551-413

ที่ สทส.อ.51/032

3 พฤศจิกายน 2565

เรื่อง ขอเชิญเข้าร่วมประชุมใหญ่สามัญประจำปี 2565

เรียน สมาชิกสหกรณ์ออมทรัพย์สาธารณสุขตาก (สามัญ) ทุกท่าน

ด้วยสหกรณ์ออมทรัพย์สาธารณสุขตาก จำกัด ได้กำหนดให้มีการประชุมใหญ่สามัญประจำปี 2565 ขึ้นในวันเสาร์ ที่ 12 พฤศจิกายน 2565 ตั้งแต่เวลา 08.00 - 13.00 น. ณ หอประชุมโรงเรียนสรรพวิทยาคม อำเภอแม่สอด จังหวัดตาก เพื่อพิจารณาเรื่องต่างๆ ตามระเบียบวาระการประชุม ดังนี้

ระเบียบวาระที่ 1 เรื่อง ประธานแจ้งให้ที่ประชุมทราบ

ระเบียบวาระที่ 2 เรื่อง การรับรองรายงานการประชุมใหญ่สามัญประจำปี 2564

ระเบียบวาระที่ 3 เรื่อง แจ้งเพื่อทราบ

- 3.1 การรับทราบรายงานผลการดำเนินงาน ปี 2565
- 3.2 การรับทราบรายงานผลการตรวจสอบกิจการ ปี 2565
- 3.3 การให้ทุนการศึกษาบุตรสมาชิกสหกรณ์ฯ ประจำปี 2565
- 3.4 การแจ้ง สมาชิก บิดา มารดา คู่สมรสและบุตรของสมาชิกที่เสียชีวิตปี 2565
- 3.5 การดำเนินงานของสันนิบาตและชุมนุมสหกรณ์แห่งประเทศไทย
- 3.6 การแก้ไข เพิ่มเติม ระเบียบสหกรณ์ออมทรัพย์สาธารณสุขตาก จำกัด ปี 2565
- 3.7 ค่าตอบแทนกรรมการดำเนินการ (ตุลาคม 2564 - กันยายน 2565)

ระเบียบวาระที่ 4 เรื่อง แจ้งเพื่อพิจารณา

- 4.1 การพิจารณาอนุมัติ งบแสดงฐานะการเงิน งบกำไรขาดทุน และงบกระแสเงินสด ณ วันที่ 30 กันยายน 2565
- 4.2 การพิจารณาจัดสรรกำไรสุทธิ ประจำปี 2565
- 4.3 การพิจารณาอนุมัติงบประมาณ รายได้-รายจ่าย และแผนการดำเนินงาน ปี 2566
- 4.4 การพิจารณาแก้ไขเพิ่มเติมข้อบังคับของสหกรณ์ฯ
- 4.5 การพิจารณากำหนดวงเงินกู้ยืมหรือค้ำประกัน ปี 2566
- 4.6 การพิจารณาจัดจ้างผู้สอบบัญชีภาคเอกชน ปี 2566
- 4.7 การจัดซื้อที่ดินและสร้างอาคารสำนักงานสหกรณ์ฯ
- 4.8 การพิจารณาคัดเลือกกรรมการดำเนินการ ปี 2566

ระเบียบวาระที่ 5 เรื่อง อื่น ๆ

จึงเรียนมาเพื่อโปรดทราบและขอเชิญเข้าร่วมประชุมตามวัน เวลา และสถานที่ดังกล่าว

ขอแสดงความนับถือ

ผศ.(พิเศษ) นพ.รเมศ ว่องวิไลรัตน์

ประธานกรรมการดำเนินการ

สหกรณ์ออมทรัพย์สาธารณสุขตาก จำกัด



# สารบัญ

เรื่อง	หน้า
สารสันจาก ประธานกรรมการดำเนินการ	ก
สารสันจาก ผู้จัดการสหกรณ์ฯ	ข
โครงสร้างการบริหารสหกรณ์ออมทรัพย์สาธารณสุขตาก จำกัด	ค
หนังสือเชิญประชุมใหญ่สามัญประจำปี 2565	ง
<b>ระเบียบวาระที่ 1</b> เรื่อง ประธานแจ้งให้ที่ประชุมทราบ	1
<b>ระเบียบวาระที่ 2</b> เรื่อง การรับรองรายงานการประชุมใหญ่สามัญประจำปี 2564	5
<b>ระเบียบวาระที่ 3</b> เรื่อง แจ้งเพื่อทราบ	45
3.1 การรับทราบรายงานผลการดำเนินงาน ปี 2565	47
3.2 การรับทราบรายงานผลการตรวจสอบกิจการ ปี 2565	51
3.3 การให้ทุนการศึกษาบุตรสมาชิกสหกรณ์ฯ ประจำปี 2565	56
3.4 การแจ้ง สมาชิก บิดา มารดา คู่สมรสและบุตรของสมาชิกที่เสียชีวิตปี 2565	57
3.5 การดำเนินงานของสันนิบาตและชุมนุมสหกรณ์แห่งประเทศไทย	61
3.6 การแก้ไข เพิ่มเติม ระเบียบสหกรณ์ออมทรัพย์สาธารณสุขตาก จำกัด ปี 2565	63
3.7 ค่าตอบแทนกรรมการดำเนินการ (ตุลาคม 2564 - กันยายน 2565)	66
<b>ระเบียบวาระที่ 4</b> เรื่อง แจ้งเพื่อพิจารณา	67
4.1 การพิจารณาอนุมัติ งบแสดงฐานะการเงิน งบกำไรขาดทุน และงบกระแสเงินสด ณ วันที่ 30 กันยายน 2565	69
4.2 การพิจารณาจัดสรรกำไรสุทธิ ประจำปี 2565	86
4.3 การพิจารณาอนุมัติงบประมาณ รายได้-รายจ่าย และแผนการดำเนินงาน ปี 2566	87
4.4 การพิจารณาแก้ไขเพิ่มเติมข้อบังคับของสหกรณ์ฯ	94
4.5 การพิจารณากำหนดวงเงินกู้ยืมหรือค้ำประกัน ปี 2566	96
4.6 การพิจารณาจัดจ้างผู้สอบบัญชีภาคเอกชน ปี 2566	96
4.7 การจัดซื้อที่ดินและสร้างอาคารสำนักงานสหกรณ์ฯ	97
4.8 การพิจารณาคัดเลือกกรรมการดำเนินการ ปี 2566	98
<b>ระเบียบวาระที่ 5</b> เรื่อง อื่น ๆ	100





# ระเบียบวาระที่ 1 :

เรื่อง ประธานแจ้งให้ที่ประชุมทราบ





นายแพทย์เรมศ ว่องวิไลรัตน์ ประธานกรรมการดำเนินการสหกรณ์ออมทรัพย์สาธารณสุขตาก จำกัด เป็นประธานในที่ประชุมใหญ่สามัญประจำปี 2565 ได้กล่าวเปิดประชุม ดังต่อไปนี้

สหกรณ์ฯ ได้ดำเนินการมาครบรอบปีบัญชี 12 เดือน และได้กำหนดให้มีการประชุมใหญ่สามัญประจำปี 2565 ขึ้น ในวันที่ 12 พฤศจิกายน 2565 เพื่อชี้แจงผลการดำเนินงานของสหกรณ์ฯ โดยในข้อบังคับ ข้อ 62. ได้กำหนดว่าให้คณะกรรมการดำเนินการเรียกสมาชิกประชุมปีละหนึ่งครั้งภายในหนึ่งร้อยห้าสิบนับแต่วันสิ้นปี ทางบัญชีของสหกรณ์ฯ

ณ วันสิ้นปี 2565 (30 กันยายน) สหกรณ์ฯ มีทุนดำเนินการทั้งสิ้นจำนวน 2,703,937,834.34 บาท มีรายได้รวมทั้งสิ้นจำนวน 134,536,212.55 บาท มีรายจ่ายรวมทั้งสิ้นจำนวน 32,404,787.30 บาท มีกำไรสุทธิจำนวน 102,131,425.25 บาท ให้ผลตอบแทนจากทุนเรือนหุ้นเป็นเงินปันผล ร้อยละ 5.10 (ปี 2564 ร้อยละ 5.64) และผลตอบแทนจากดอกเบี้ยเงินกู้ เป็นเงินเฉลี่ยคืนร้อยละ 8.00 (ปี 2564 ร้อยละ 8.00)

ในระหว่างปี 2565 ประเทศไทยและทั่วโลกได้เกิดสถานการณ์การแพร่ระบาดของโรคติดเชื้อไวรัสโคโรนา 2019(COVID - 19) เป็นไปอย่างกว้างขวางและต่อเนื่องมีผลกระทบต่อภาวะเศรษฐกิจและสุขภาพของประชาชน สังคมอย่างต่อเนื่อง ในส่วนของสหกรณ์ฯ ได้มีโครงการบรรเทาความเดือดร้อนที่มีผลต่อสมาชิก ดังนี้

#### 1. โครงการบรรเทาความเดือดร้อนจากผลกระทบของโรคติดเชื้อไวรัสโคโรนา 2019(COVID 19)

(1)ลดอัตราดอกเบี้ยเงินกู้บางประเภทลงจากเดิม 0.50 บาทตั้งแต่วันที่ 1 พฤษภาคม 2565 ถึง ปัจจุบันดังนี้

ประเภท	อัตราเดิม	อัตราใหม่ % (ต่อปี)
1. เงินกู้สามัญ	6.00	5.50
2. เงินกู้เพื่อเหตุฉุกเฉิน	6.00	5.50
3. เงินกู้พิเศษเพื่อพัฒนาคุณภาพชีวิต	5.50	5.00
4. เงินกู้เพื่อการศึกษา	5.00	4.50
5. เงินกู้เพื่อเยี่ยมเยียนสมาชิกผู้ค้าประกัน	4.00	3.50
6. เงินกู้เพิ่มทรัพย์	4.00	4.00
7. เงินกู้เพื่อชำระหนี้สถาบันการเงินอื่น	4.00	4.00
8. เงินกู้เฉพาะกิจ (ต้านภัยCovid-19)	3.50	3.50
9. เงินกู้พิเศษเพื่อประกอบอาชีพ	5.25	5.25
10. เงินกู้พิเศษเพื่อการเกษตร	4.00	4.00
11.สมาชิกรับสภาพหนี้ในฐานะผู้ค้าประกัน	5.25	5.25

(2) พักชำระหนี้เงินต้นของเงินกู้ทุกประเภท ด้วยความสมัครใจ ตั้งแต่เดือน มีนาคม- พฤษภาคม 2565

(3) กำหนดระเบียบว่าด้วยเงินกู้พิเศษโควิด (โครงการระยะสั้น) ยอดเงินกู้ไม่เกิน 500,000.- บาท ชำระภายใน 60 งวดอัตราดอกเบี้ยร้อยละ 3.50 ต่อปี เปิดให้กู้ ตั้งแต่วันที่ 1 มีนาคม – 31 พฤษภาคม 2565

2. กำหนดยอดเงินรับฝากออมทรัพย์พิเศษที่รับฝากจากสมาชิก และหุ้นรายเดือนที่สมาชิกต้องชำระ ตั้งแต่เดือน 1 มีนาคม 2565 เป็นต้นไป ดังนี้

เงินรับฝากออมทรัพย์พิเศษ

จากเดิมไม่เกิน 10,000-บาท /เดือน เป็น ไม่เกินเดือนละ 5,000 - บาท/เดือน

ทุนเรือนหุ้นรายเดือน

จากเดิมไม่เกิน 10,000-บาท /เดือน เป็น ไม่เกินเดือนละ 7,000- บาท/เดือน

3. ลดอัตราดอกเบี้ยเงินฝากออมทรัพย์พิเศษ

- เงินฝากออมทรัพย์พิเศษ สำหรับสมาชิก อัตราดอกเบี้ยเดิมร้อยละ 2.50 เป็น 2.00 ต่อปี
- เงินฝากออมทรัพย์พิเศษ สำหรับสหกรณ์อื่น อัตราดอกเบี้ยเดิมร้อยละ 2.50 เป็น 2.00 ต่อปี

4. สหกรณ์ฯ ได้นำเงินไปฝากไว้กับสหกรณ์อื่น ๆ ดังนี้ (เป็นเงินที่เหลือจากการให้สมาชิกกู้แล้ว)

สหกรณ์ออมทรัพย์ข้าราชการกระทรวงศึกษาธิการจังหวัดตาก จำกัด – ประเภทออมทรัพย์พิเศษ

- จำนวนเงิน 110,820,441.94 บาท (หนึ่งร้อยสิบล้านบาทแปดแสนสองหมื่นสี่ร้อยสี่สิบบาทเก้าสิบลีตางค์) อัตราดอกเบี้ยร้อยละ 2.40 ต่อปี

สหกรณ์ออมทรัพย์ตำรวจตระเวนชายแดนที่ 34 จำกัด – ประเภทออมทรัพย์พิเศษ

- จำนวนเงิน 90,394,783.19 บาท (เก้าสิบล้านสามแสนเก้าหมื่นสี่พันเจ็ดร้อยแปดสิบบาท สิบเก้าสตางค์) อัตราดอกเบี้ยร้อยละ 2.40 ต่อปี

สหกรณ์ออมทรัพย์สาธารณสุขพะเยา จำกัด – ประเภทออมทรัพย์พิเศษ

- จำนวนเงิน 50,000,000 บาท (ห้าสิบล้านบาทถ้วน) อัตราดอกเบี้ยร้อยละ 2.60 ต่อปี
- จำนวนเงิน 30,000,000 บาท (สามสิบล้านบาทถ้วน) อัตราดอกเบี้ยร้อยละ 2.55 ต่อปี

5. การปฏิบัติตามนโยบายการป้องกันและปราบปรามการฟอกเงินและการต่อต้านการสนับสนุนทางการเงินการก่อการร้าย สหกรณ์ฯ ได้ปฏิบัติตามนโยบายการป้องกันและปราบปรามการฟอกเงินโดยรายงานตามระบบที่กำหนดเป็นประจำทุกเดือน

ท้ายสุดนี้ ต้องขอขอบคุณเจ้าหน้าที่ส่งเสริมสหกรณ์จากสำนักงานสหกรณ์จังหวัดตาก เจ้าหน้าที่จากสำนักงานสอบบัญชีสหกรณ์ตากที่ได้ช่วยแนะนำและเข้าตรวจสอบด้านการดำเนินงาน ด้านการเงิน การบัญชี ให้ข้อคิดเห็นที่เป็นประโยชน์ และขอขอบคุณสมาชิกทุกคนที่มอบความไว้วางใจให้คณะกรรมการดำเนินการสหกรณ์ชุดนี้ บริหารงานสหกรณ์ฯ ลุล่วงด้วยดีตลอดมา.

มติที่ประชุม.....



## ระเบียบวาระที่ 2 :

เรื่อง การรับรองรายงานการประชุมใหญ่สามัญ  
ประจำปี 2564



**รายงานการประชุมใหญ่สามัญประจำปี 2564**  
**สหกรณ์ออมทรัพย์สาธารณสุขตาก จำกัด**  
**วันเสาร์ ที่ 11 ธันวาคม 2564 ครั้งที่ 33**  
**ผ่านสื่ออิเล็กทรอนิกส์**  
**WEBEX CISCO**

ผู้เข้าประชุม	- สมาชิกสหกรณ์ออมทรัพย์สาธารณสุขตาก จำกัด จำนวน 2,404 คน จากจำนวนสมาชิกทั้งหมด 3,479 คน
ผู้เข้าร่วมประชุม	- นางสาวชนิศา ชื่นชมบุญ            ผู้อำนวยการกลุ่มส่งเสริมสหกรณ์ฯ - นางสาวรัตชนิดา โพธิ์แก้ว           ผู้ตรวจสอบกิจการ - ดร.อรรถพงษ์    พีระเชื้อ            ผู้สอบบัญชี

เริ่มประชุมเวลา 13.00 น.

**ระเบียบวาระที่ 1: เรื่องประธานแจ้งให้ที่ประชุม ทราบ**

นายแพทย์รเมศ ว่องวิไลรัตน์ ประธานกรรมการดำเนินการสหกรณ์ออมทรัพย์สาธารณสุขตาก จำกัด เป็นประธานในที่ประชุมใหญ่สามัญประจำปี 2564 ได้กล่าวเปิดประชุม ดังต่อไปนี้

ระหว่างปีบัญชี 2564 สหกรณ์ฯ ได้ดำเนินการมาครบรอบปีบัญชี 12 เดือนและได้กำหนดให้มีการประชุมใหญ่สามัญประจำปี 2564 ขึ้นในวันที่ 11 ธันวาคม 2564 เพื่อชี้แจงผลการดำเนินงานของสหกรณ์ฯ โดยในข้อบังคับข้อ 62. ได้กำหนดว่าให้คณะกรรมการดำเนินการเรียกสมาชิกประชุมปีละหนึ่งครั้งภายในหนึ่งร้อยห้าสิบวันนับแต่วันสิ้นปีทางบัญชีของสหกรณ์ฯ จากสถานการณ์โรคไวรัสโคโรนา 2019 (COVID 19) ที่แพร่ระบาดในขณะนี้ สหกรณ์ฯ จึงได้จัดประชุมใหญ่สามัญประจำปีในรูปแบบสื่ออิเล็กทรอนิกส์ เพื่อป้องกันการแพร่ระบาดของโรคไวรัสโคโรนา 2019 (COVID 19)

ณ วันสิ้นปี 2564 (30 กันยายน) สหกรณ์ฯ มีทุนดำเนินการทั้งสิ้นจำนวน 2,612,187,653.64 บาท มีรายได้รวมทั้งสิ้นจำนวน 134,844,719.87 บาท มีรายจ่ายรวมทั้งสิ้นจำนวน 32,213,853.11 บาท มีกำไรสุทธิจำนวน 102,630,866.76 บาท ให้ผลตอบแทนจากทุนเรือนหุ้นเป็นเงินปันผล ร้อยละ 5.64 (ปี 2563 ร้อยละ 5.72) และผลตอบแทนจากดอกเบี้ยเงินกู้ เป็นเงินเฉลี่ยคืนร้อยละ 8.00 (ปี 2563 ร้อยละ 9.00)

ในระหว่างปี 2564 ประเทศไทยและทั่วโลกได้เกิดสถานการณ์การแพร่ระบาดของโรคติดเชื้อไวรัสโคโรนา 2019(COVID19) เป็นไปอย่างกว้างขวางและต่อเนื่องมีผลกระทบต่อภาวะเศรษฐกิจและสุขภาพของประชาชนและสังคมอย่างต่อเนื่อง ในส่วนของสหกรณ์ฯ ได้มีโครงการบรรเทาความเดือดร้อนที่มีผลต่อสมาชิก ดังนี้

1. โครงการบรรเทาความเดือดร้อนจากผลกระทบของโรคติดเชื้อไวรัสโคโรนา 2019(COVID 19)

(1) ลดอัตราดอกเบี้ยเงินกู้ทุกประเภทลงจากเดิม 1 บาท ตั้งแต่เดือน กุมภาพันธ์ - เมษายน 2564 ดังนี้

ประเภท	อัตราเดิม	อัตราใหม่ % (ต่อปี)
1. เงินกู้สามัญ		
- ใช้บุคคลค้ำประกัน	6.25	5.25
- ใช้ทุนเรือนหุ้นค้ำประกัน	6.10	5.10
2. เงินกู้เพื่อเหตุฉุกเฉิน	6.25	5.25
3. เงินกู้พิเศษเพื่อพัฒนาคุณภาพชีวิต	6.00	5.00
4. เงินกู้เพื่อการศึกษา	5.50	4.50
5. เงินกู้พิเศษเพื่อการลงทุนประกอบอาชีพ	6.25	5.25
6. เงินกู้เพื่อการเคหะสงเคราะห์	5.50	4.50

เพิ่มระเบียบการให้เงินกู้ใหม่อีก 3 ประเภท ดังนี้

1. เงินกู้เพิ่มทรัพย์	-	4.00
2. เงินกู้เพื่อเยียวยาสมาชิกผู้ค้ำประกัน	-	4.00
3. เงินกู้เพื่อชำระหนี้สถาบันการเงินอื่น	-	4.00

(โครงการระยะสั้นตั้งแต่ 1 พฤษภาคม - 14 กรกฎาคม 2564)

(2) พักชำระหนี้เงินต้นของเงินกู้ทุกประเภท ด้วยความสมัครใจ ตั้งแต่เดือน มีนาคม - มิถุนายน 2564

(3) กำหนดระเบียบว่าด้วยเงินกู้พิเศษโควิด (โครงการระยะสั้น)

ครั้งที่หนึ่ง ยอดเงินกู้ไม่เกิน 200,000.- บาท ชำระภายใน 48 งวดอัตราดอกเบี้ยร้อยละ 3.50 ต่อปี เปิดให้กู้ ตั้งแต่วันที่ 1 กุมภาพันธ์ - 14 มีนาคม 2564

ครั้งที่สอง ขยายวงเงินให้กู้จาก 200,000.- บาท เป็น 500,000.- บาท ชำระภายใน 48 งวด อัตราดอกเบี้ยร้อยละ 3.50 ต่อปี ตั้งแต่วันที่ 15 มีนาคม - 30 เมษายน 2564

ครั้งที่สาม ขยายระยะเวลาการให้กู้ ถึงวันที่ 25 สิงหาคม 2564

2. กำหนดยอดเงินรับฝากออมทรัพย์พิเศษที่รับฝากจากสมาชิก และหุ้นรายเดือนที่สมาชิกต้องชำระ ตั้งแต่เดือน มีนาคม 2564 เป็นต้นไป ดังนี้

เงินรับฝากออมทรัพย์พิเศษ

จากเดิมไม่เกิน 35,000 บาท/เดือน เป็น ไม่เกินเดือนละ 10,000 บาท/เดือน  
ทุนเรือนหุ้นรายเดือน

จากเดิมไม่เกิน 30,000 บาท/เดือน เป็น ไม่เกินเดือนละ 10,000 บาท/เดือน

3. ลดอัตราดอกเบี้ยเงินฝากออมทรัพย์พิเศษ

- เงินฝากออมทรัพย์พิเศษ สำหรับสมาชิก อัตราดอกเบี้ยเดิมร้อยละ 3.00 เป็น 2.50 ต่อปี

- เงินฝากออมทรัพย์พิเศษ สำหรับสหกรณ์อื่น อัตราดอกเบี้ยเดิมร้อยละ 3.00 เป็น 2.50 ต่อปี

4. เพิ่มเงินสวัสดิการที่ให้แก่สมาชิก โดยให้เพิ่มจากอัตราเดิม 50 % ดังนี้

4.1 ทุนสวัสดิการแก่สมาชิกและครอบครัว กรณีเสียชีวิต

4.2 ทุนการศึกษาบุตรของสมาชิก

(ตามรายละเอียดในวาระที่ 3.6)

5. จัดทำแผนยุทธศาสตร์สหกรณ์ฯ ปี 2564-2568 จากความคิดเห็นของสมาชิกแต่ละหน่วยงานที่ได้ร่วมกันวิเคราะห์สภาพแวดล้อมที่มีผลต่อการดำเนินงานของสหกรณ์ฯ (ตามรายละเอียดในวาระที่ 3.8)

6. จัดทำโครงการสหกรณ์รวมใจ ห่วงใยคนตาก ตามยุทธศาสตร์ CSR โดยสนับสนุนวัสดุ อุปกรณ์ทางการแพทย์ (ชุด PPE จำนวน 779 ชุด) แก่หน่วยงานสาธารณสุขที่ให้การดูแลรักษาผู้ป่วยและของใช้ส่วนตัวสำหรับผู้ป่วยติดเชื้อไวรัสโคโรนา 2019 (COVID-19) ที่เข้ารับการรักษาในโรงพยาบาลสนามจำนวน 504 ชุด

7 ให้เงินสวัสดิการแก่สมาชิกของสหกรณ์ฯ ที่ติดเชื้อไวรัสโคโรนา 2019 (COVID-19) จากการปฏิบัติงาน ในการดูแลรักษาผู้ป่วยติดเชื้อไวรัสโคโรนา 2019 (COVID-19) ในพื้นที่ โดยมีผลตรวจยืนยัน (RT-PCR) ว่าติดเชื้อไวรัสโคโรนา 2019 จำนวน 19 ราย ๆ ละ 10,000.-บาท

8. การปฏิบัติตามนโยบายการป้องกันและปราบปรามการฟอกเงินและการต่อต้านการสนับสนุนทางการเงินการก่อการร้าย สหกรณ์ฯ ได้ปฏิบัติตามนโยบายการป้องกันและปราบปรามการฟอกเงินโดยรายงานตามระบบที่กำหนดเป็นประจำทุกเดือน

ท้ายสุดนี้ ต้องขอขอบคุณเจ้าหน้าที่ส่งเสริมสหกรณ์จากสำนักงานสหกรณ์จังหวัดตาก เจ้าหน้าที่จากสำนักงานตรวจบัญชีสหกรณ์ตากที่ได้ช่วยแนะนำและเข้าตรวจสอบด้านการดำเนินงาน ด้านการเงิน ด้านการบัญชี ให้ข้อคิดเห็นที่เป็นประโยชน์ และขอขอบคุณสมาชิกทุกคนที่มอบความไว้วางใจให้คณะกรรมการดำเนินการสหกรณ์ชุดนี้บริหารงานสหกรณ์ฯ ลุล่วงด้วยดีตลอดมา

ระเบียบวาระที่ 2 : เรื่องการรับรองรายงานการประชุมใหญ่สามัญประจำปี 2563 ครั้งที่ 33

เมื่อวันที่ 14 พฤศจิกายน 2563

มติที่ประชุม : รับรองรายงานการประชุม

ระเบียบวาระที่ 3 : เรื่องแจ้งเพื่อทราบ

3.1 การรับทราบรายงานผลการดำเนินงาน ประจำปี 2564

ประธานในที่ประชุมฯ นำเสนอผลการดำเนินงานของสหกรณ์ออมทรัพย์สาธารณสุขตาก จำกัด ตลอดปี 2564 ให้ที่ประชุมใหญ่สามัญประจำปี 2564 รับทราบ ดังนี้

จำนวนสมาชิก (ยอดคงเหลือ สิ้นปี 2564)

ประเภทสมาชิก	เมื่อต้นปี 2564	เพิ่มระหว่างปี		ลดระหว่างปี			คงเหลือ สิ้นปี 2564
		สมัครใหม่	ย้ายมาจากสมาชิกสมทบ	เสียชีวิต	ลาออก	ย้ายไปบรรจุเป็นราชการ	
สมาชิกสามัญ	2,551	284	35	9	30	-	2,831
สมาชิกสมทบ	653	77	-	1	46	35	648
รวม	3,204	361	35	10	76	35	3,479

## การบริหารงาน (ยอดคงเหลือ ณ วันสิ้นปี 2564)

ที่	รายการ	ปี 2563	ปี 2564	เพิ่ม (ลด)
1	จำนวนสมาชิก (คน)	3,204	3,479	275
2	เงินให้กู้แก่สมาชิก - สามัญ	1,874,550,308.00	1,859,182,920.00	-15,367,388.00
3	เงินให้กู้แก่สมาชิก - อุกเขิน	13,938,540.00	16,179,020.00	2,240,480.00
4	เงินให้กู้พิเศษเพื่อ การศึกษา	5,853,286.00	2,521,890.00	-3,331,396.00
5	เงินให้กู้พิเศษเพื่อ พัฒนาฯ	184,391,628.00	174,152,071.00	-10,239,557.00
6	เงินให้กู้พิเศษเพื่อการเคหะ	3,297,502.00	3,066,097.00	-231,405.00
7	เงินกู้เพื่อประกอบอาชีพ	240,036.00	226,150.00	-13,886.00
8	เงินให้กู้เฉพาะกิจโควิด	15,579,164.00	143,119,264.00	127,540,100.00
9	เงินให้กู้แก่สมาชิก-เพิ่มทรัพย์สิน	0.00	29,638,033.00	29,638,033.00
10	เงินให้กู้แก่สมาชิก-สถาบันการเงิน	0.00	53,546,193.76	53,546,193.76
11	เงินให้กู้แก่สมาชิก-เยี่ยมยา	0.00	1,654,107.00	1,654,107.00
12	เงินรับฝาก ออมทรัพย์พิเศษ	917,062,842.35	954,486,052.08	37,423,209.73
13	ทุนเรือนหุ้นที่ชำระแล้ว	1,334,339,190.00	1,427,136,960.00	92,797,770.00
14	ทุนสำรอง	92,676,995.63	102,569,763.35	9,892,767.72
15	ทุนสะสมตามข้อบังคับ	5,869,588.45	5,851,932.45	-17,656.00
16	กำไรสุทธิ ประจำปี	98,927,115.72	102,630,866.76	3,703,751.04

มติที่ประชุม : รับทราบ

### 3.2 การรับทราบรายงานผลการตรวจสอบกิจการประจำปี 2564

เรียน ที่ประชุมใหญ่สามัญประจำปี สหกรณ์ออมทรัพย์สาธารณสุขตาก จำกัด

ตามมติที่ประชุมใหญ่สามัญประจำปี 2563 เมื่อวันที่ 14 พฤศจิกายน 2563 ได้เห็นชอบให้ข้าพเจ้าและคณะ เป็นผู้ตรวจสอบกิจการของสหกรณ์ออมทรัพย์สาธารณสุขตาก จำกัด สำหรับปีทางบัญชีสิ้นสุดวันที่ 30 กันยายน 2564 และข้าพเจ้าได้ดำเนินการตรวจสอบกิจการพร้อมกับรายงานผลการตรวจสอบต่อคณะกรรมการดำเนินการเป็นประจำทุกเดือนที่ได้เข้าตรวจสอบ

สำหรับวันสิ้นปีทางบัญชี 2564 ขอรายงานผลการตรวจสอบกิจการประจำปี 2564 โดยสรุปดังนี้

#### 1. วัตถุประสงค์ของการตรวจสอบ

- 1.1 เพื่อตรวจสอบการบริหารงานของคณะกรรมการดำเนินงาน
- 1.2 เพื่อตรวจสอบการปฏิบัติงานด้านการเงินและบัญชี
- 1.3 เพื่อตรวจสอบการดำเนินงานของสหกรณ์

#### 2. ขอบเขตการตรวจสอบ

- 2.1 ตรวจสอบความถูกต้องของการบันทึกบัญชีตามเอกสารหลักฐาน
- 2.2 ตรวจสอบการควบคุมการเงินตามระเบียบและข้อกำหนดของสหกรณ์
- 2.3 ตรวจสอบการดำเนินงานตามวัตถุประสงค์ข้อบังคับ ระเบียบ และมติของที่ประชุม
- 2.4 ตรวจสอบการบริหารงานของคณะกรรมการดำเนินการตามแผนงานและงบประมาณที่กำหนดไว้



### 3. ผลการตรวจสอบและข้อเสนอแนะ

#### 3.1 ด้านผลการดำเนินงาน

เมื่อต้นปี สหกรณ์ฯ มีสมาชิก 3,204 ราย ระหว่างปีมีสมาชิกเพิ่มขึ้น 361 ราย ลาออกจากการเป็นสมาชิก สหกรณ์ 76 ราย เสียชีวิต 10 ราย สมาชิกคงเหลือวันสิ้นปี จำนวน 3,479 ราย ประกอบด้วยสมาชิกสามัญ 2,831 ราย และสมาชิกสมทบ 648 ราย ในวันสิ้นปี 2564 สหกรณ์มีทุนดำเนินงานทั้งสิ้น 2,612,187,653.64 บาทเพิ่มขึ้นจากปีก่อน 145,800,031.53 บาท หรือร้อยละ 5.91 และในรอบปี 2564 สหกรณ์ฯ มีรายได้ทั้งสิ้น 134,844,719.87 บาท มีค่าใช้จ่าย 32,213,853.11 บาท กำไรสุทธิ 102,630,866.76 บาท เพิ่มขึ้นจากปี 2563 จำนวน 3,703,751.04 บาท หรือร้อยละ 3.74 ได้กำไรต่ำกว่าที่ประมาณการไว้ 2,531,513.24 บาท (ประมาณการไว้ 105,162,380.00 บาท) ในส่วนของค่าใช้จ่าย ต่ำกว่าประมาณการไว้ 5,154,146.89 บาท (ประมาณการไว้ 37,368,000.00 บาท)

เมื่อเทียบเปอร์เซ็นต์รายได้และค่าใช้จ่าย สหกรณ์ฯ มีรายได้ 100 บาท มีค่าใช้จ่าย 23.69 บาท มีกำไร 76.31 บาท รายได้ส่วนใหญ่ของสหกรณ์ฯ ได้จากดอกเบี้ยเงินให้กู้และดอกเบี้ยเงินรับฝาก ค่าใช้จ่ายส่วนใหญ่ของสหกรณ์ฯ เป็นการจ่ายดอกเบี้ยเงินรับฝาก ค่าใช้จ่ายในการดำเนินงานส่วนใหญ่จ่ายเป็นเงินเดือน ค่าจ้าง ค่าใช้จ่าย ในวันประชุมใหญ่ และหนี้สงสัยจะสูญ ตามลำดับ โดยค่าใช้จ่ายแต่ละรายการถ่วงเฉลี่ยกันได้ และอยู่ภายใต้ประมาณการที่ได้รับการอนุมัติจากที่ประชุมใหญ่ การจ่ายเงินเป็นไปตามเหตุผลควรแก่การจ่ายและเป็นไปตามระเบียบ ข้อบังคับ

#### 3.2 ด้านบริหารงานทั่วไป

3.2.1 สหกรณ์ฯ มีการจัดทำผังโครงสร้างองค์กรและการแบ่งแยกหน้าที่ ความรับผิดชอบไว้ เป็นลายลักษณ์อักษรเหมาะสม ชัดเจน มีการแบ่งงานการกำหนดสายการปฏิบัติงานและบังคับบัญชา มีการควบคุมการดำเนินงานตามสายการปฏิบัติงาน รวมทั้งได้มีการปฏิบัติตามโครงสร้างที่กำหนดไว้

3.2.2 สหกรณ์ฯ มีการกำหนดระเบียบต่าง ๆ ขึ้นถือใช้เป็นแนวทางปฏิบัติ ครบถ้วน ซึ่งได้รับความเห็นชอบจากนายทะเบียนสหกรณ์แล้ว และปฏิบัติตามระเบียบ ข้อบังคับของสหกรณ์

3.2.3 สหกรณ์ฯ มีการจัดทำงบประมาณ ประมาณการรายได้ และรายจ่ายประจำปีไว้ล่วงหน้า และมีการใช้จ่ายเงินภายใต้แผนงบประมาณที่กำหนดไว้

3.2.4 สหกรณ์ฯ ได้มีการจัดประชุมคณะกรรมการดำเนินการเป็นประจำทุกเดือนเพื่อรับทราบผลการดำเนินงานและปัญหาต่าง ๆ ที่เกิดขึ้น รวมทั้งกำหนดแนวทางแก้ไข และติดตามผลอยู่เสมอ มีการกำหนดวาระการประชุมและบันทึกรายงานการประชุมไว้เป็นหลักฐานทุกครั้ง

#### 3.3 ด้านบัญชี

3.3.1 มีเอกสารหลักฐานประกอบการบันทึกบัญชีครบถ้วน

3.3.2 การบันทึกบัญชีของสหกรณ์มีความเรียบร้อยเป็นปัจจุบัน

3.3.3 การจัดทำบัญชีย่อยและทะเบียนต่าง ๆ ตรงกับบัญชี

3.3.4 การจัดทำบัญชีจรรยาบรรณการถูกต้องตรงกันกับ Statement ของธนาคาร

3.3.5 การเสนอรายงานทางบัญชี ต่อคณะกรรมการเป็นประจำทุกเดือน

### 3.4 ด้านการเงิน

3.4.1 สหกรณ์ฯ ไม่มีเงินสดในมือคงเหลือเนื่องจากนำฝากธนาคารทุกวัน ณ วันสิ้นปี ยอดบัญชีถูกต้องตรงกัน การใช้จ่ายเงินต่าง ๆ เป็นไปตามงบประมาณรายจ่ายที่ประชุมใหญ่กำหนดไว้รวมทั้งรายจ่ายของสหกรณ์ฯ เป็นไปเพื่อกิจการของสหกรณ์

3.4.2 สหกรณ์มีเงินฝากธนาคาร ณ วันที่ 30 กันยายน 2564 ประเภทออมทรัพย์ ประเภทกระแสรายวัน ดังนี้

ที่	ธนาคาร	ประเภท	เลขที่บัญชี	จำนวนเงิน
1	ธนาคารกรุงไทย จำกัด (สาขาตาก)	ออมทรัพย์	603-1-30376-0	119,046,479.86
2	ธนาคารเกษตรและสหกรณ์ (สาขาตาก)	ออมทรัพย์	010818170763	38,121.77
	รวมเงินฝากประเภทออมทรัพย์			119,084,601.63
3	ธนาคารกรุงไทย จำกัด (สาขาตาก)	กระแสรายวัน	603-6-02625-0	5,732.36
	รวมเงินฝากประเภทกระแสรายวัน			5,732.36
	รวมทั้งสิ้น			119,090,333.99

ในปี 2564 สหกรณ์ออมทรัพย์สาธารณสุขตาก จำกัด มีวงเงินกู้ยืมเพียงแห่งเดียวคือ ธนาคารกรุงไทย จำกัด(มหาชน) สาขาตาก วงเงินกู้ยืมไม่เกิน 100,000,000.00บาท(หนึ่งร้อยล้านบาทถ้วน) แยกเป็นตั๋วสัญญา

ใช้เงินจำนวน 94,000,000.00 บาท เป็นวงเงิน O.D (เงินเบิกเกินบัญชีธนาคาร) 6,000,000.00 บาท โดยมีคณะกรรมการดำเนินการเป็นผู้ค้ำประกัน (ในปี 2564 ไม่มีการเบิกใช้วงเงินกู้ยืมตามวงเงินนี้)

### 3.5 ด้านสินเชื่อ

#### 3.5.1 ระหว่างปี 2564 สหกรณ์ฯ ให้เงินกู้ แก่สมาชิก 10 ประเภท คือ

ที่	ประเภทเงินกู้	จำนวนสัญญา	จำนวนเงิน
1	เงินกู้เพื่อเหตุฉุกเฉิน	859 สัญญา	40,265,739.00
2	เงินกู้สามัญ	386 สัญญา	583,430,329.50
3	เงินกู้เพื่อพัฒนาคุณภาพชีวิต	329 สัญญา	120,936,000.00
4	เงินกู้เพื่อการศึกษา	13 สัญญา	2,422,000.00
5	เงินกู้เพื่อการเคหะ	- สัญญา	-
6	เงินกู้เพื่อประกอบอาชีพ	- สัญญา	-
7	เงินกู้โควิด	755 สัญญา	187,640,188.77
8	เงินกู้เพิ่มทรัพย์	19 สัญญา	34,485,590.00
9	เงินกู้เพื่อชำระหนี้สถาบันการเงินอื่น	66 สัญญา	54,755,095.89
10	เงินกู้เพื่อเยียวยาแก่สมาชิกผู้ค้ำประกัน	5 สัญญา	1,662,431.00
	รวม	2,432 สัญญา	1,025,597,374.16

ณ วันสิ้นปี 2564 มีเงินให้กู้แก่สมาชิก คงเหลือ ดังนี้

ที่	ประเภทเงินกู้	จำนวนสัญญา	จำนวนเงิน
1	เงินกู้เพื่อเหตุฉุกเฉิน	421 สัญญา	16,179,020.00
2	เงินกู้สามัญ	1,437 สัญญา	1,859,182,920.00
3	เงินกู้เพื่อพัฒนาคุณภาพชีวิต	586 สัญญา	174,152,071.00
4	เงินกู้เพื่อการศึกษา	24 สัญญา	2,521,890.00
5	เงินกู้เพื่อการเคหะ	5 สัญญา	3,066,097.00
6	เงินกู้เพื่อประกอบอาชีพ	1 สัญญา	226,150.00
7	เงินกู้เฉพาะกิจโควิด	669 สัญญา	143,119,264.00
8	เงินกู้เพิ่มทรัพย์	19 สัญญา	29,638,033.00
9	เงินกู้เพื่อชำระหนี้สถาบันการเงินอื่น	65 สัญญา	53,546,193.76
10	เงินกู้เพื่อเยียวยาแก่สมาชิกผู้ค้าประกัน	5 สัญญา	1,654,107.00
	รวม	3,232 สัญญา	2,283,285,745.76

ณ วันสิ้นปี 2564 มีเงินให้กู้แก่สหกรณ์อื่น คงเหลือ ดังนี้

ที่	ประเภทเงินกู้	จำนวนสัญญา	จำนวนเงิน
1	สหกรณ์ออมทรัพย์ตำรวจภูธร จังหวัดตาก	-	ชำระคืนแล้ว เมื่อวันที่ 25 กุมภาพันธ์ 2564 จำนวน 45,000,000.00บาท

การให้กู้เงินแก่สมาชิก จะมีคณะกรรมการพิจารณาเงินกู้โดยพิจารณาให้กู้ทุกประเภทเดือนละ 2 ครั้ง สำหรับเงินกู้เพื่อเหตุฉุกเฉินให้กู้ได้ทุกวันตามความประสงค์ของสมาชิก โดยผู้จัดการได้รับมอบหมายจากคณะกรรมการดำเนินการเป็นผู้อนุมัติให้กู้ การกู้เงินทุกสัญญาเป็นไปตามระเบียบของสหกรณ์

มีลูกหนี้เงินกู้สามัญระหว่างดำเนินคดี รวม 2 ราย รวม 2 สัญญา รวมเป็นเงินทั้งสิ้น 1,361,199.00 บาท แยกเป็นสมาชิกสามัญจำนวน 1 ราย เป็นจำนวนเงิน 1,351,210.00 บาท สมาชิกสมทบ จำนวน 1 รายเป็นจำนวนเงิน 9,989.00 บาท

มีลูกหนี้เงินกู้ตามคำพิพากษา รวม 4 ราย ประกอบด้วย สมาชิกสามัญ จำนวน 1 ราย เป็นจำนวนเงิน 204,935.02 บาท และสมาชิกสมทบ จำนวน 3 ราย เป็นจำนวนเงิน 47,888.00 บาท รวม 4 สัญญาเป็นเงินทั้งสิ้น 252,823.02 บาท

**3.6 เงินฝากสหกรณ์อื่น** รวมเงินฝาก 2 รายการจำนวนเงินทั้งสิ้น 207,966,295.45 บาท

3.6.1 เงินฝากออมทรัพย์ข้าราชการกระทรวงศึกษาธิการจังหวัดตาก ประเภทออมทรัพย์ จำนวนเงิน 108,016,800.39 บาท

3.6.2 เงินฝากสหกรณ์ออมทรัพย์ตำรวจตระเวนชายแดนที่ 34 จำกัด ประเภทออมทรัพย์ จำนวนเงิน 99,949,495.06 บาท

**3.7 เงินลงทุนระยะยาว** ณ วันสิ้นปี 2564 จำนวน 1,601,500.00 บาท ประกอบด้วย

3.7.1 หุ้นชุมนุมสหกรณ์ออมทรัพย์แห่งประเทศไทย จำนวนเงิน 1,137,500.00 บาท

3.7.2 หุ้นชุมนุมสหกรณ์ออมทรัพย์สาธารณสุขไทย จำนวนเงิน 464,000.00 บาท

**3.8 ด้านเงินรับฝากเมื่อต้นปี 2564** มีเงินรับฝากคงเหลือยกมา จำนวนเงิน 921,536,775.39 บาท  
ในระหว่างปี 2564 สหกรณ์ฯ **รับฝากเงินเพิ่ม** ประกอบด้วย

3.8.1 เงินรับฝากออมทรัพย์พิเศษจากสมาชิก จำนวนเงิน 129,483,327.61 บาท

3.8.2 เงินรับฝากออมทรัพย์พิเศษสหกรณ์อื่น จำนวนเงิน 122,615.25 บาท

3.8.3 ถอนเงินฝากออมทรัพย์พิเศษระหว่างปี จำนวนเงิน 92,060,117.88 บาท

ณ วันสิ้นปี 2564 มีเงินรับฝาก **คงเหลือ** จำนวนเงิน 959,082,600.37 บาท การปฏิบัติ  
เป็นไปตามระเบียบของสหกรณ์

### 3.9 ด้านทุนเรือนหุ้น

3.9.1 ณ วันต้นปี 2564 ทุนที่ชำระเต็มมูลค่าแล้วมีจำนวน 1,334,339,190.00 บาท **เพิ่มขึ้น**  
**ระหว่างปี** จำนวน 107,651,100.00 บาท **ลดลงระหว่างปี** จำนวน 14,853,330.00 บาท คงเหลือวันสิ้นปี  
2564 จำนวนเงิน 1,427,136,960.00 บาท

#### 3.9.2 ทุนสำรองและทุนสะสมต่าง ๆ

รายการ	ยกมาต้นปี 2564	เพิ่มระหว่างปี	(ลด)ระหว่างปี	คงเหลือสิ้นปี 2564
เงินสำรอง	92,676,995.63	9,892,767.72	-	102,569,763.35
ทุนสะสม ประกอบด้วย:-	5,869,588.45	1,907,600.00	1,925,256.00	5,851,932.45
- ทุนรักษาระดับเงินปันผล	1,305,500.00	20,000.00	-	1,325,500.00
- ทุนสาธารณประโยชน์	43,200.00	400,000.00	366,000.00	77,200.00
- ทุนสะสมเพื่อขยายกิจการ	1,400,092.40	117,600.00	33,215.00	1,484,477.40
- ทุนการศึกษาอบรม	92,863.54	750,000.00	153,000.00	689,863.54
- ทุนสวัสดิการแก่สมาชิกเสียชีวิต	571,541.00	300,000.00	871,541.00	-
- ทุนสวัสดิการสมาชิกประสบ อุบัติเหตุ	670,000.00	20,000.00	-	690,000.00
- ทุนสวัสดิการช่วยเหลือสมาชิกผู้ ค้าประกัน	1,786,391.51	-	236,500.00	1,549,891.51
- กองทุนสวัสดิการผู้เกษียณอายุ	-	300,000.00	265,000.00	35,000.00

ในการใช้เงินทุนสะสมจำนวน 8 กองทุน ในระหว่างปี 2564 เป็นไปตามวัตถุประสงค์แห่งทุนและระเบียบที่  
สหกรณ์กำหนด

3.10 การให้ข้อสังเกตและข้อเสนอแนะ คณะผู้ตรวจสอบกิจการได้ดำเนินการตรวจสอบกิจการ ด้านการ  
ดำเนินงานของสหกรณ์ออมทรัพย์สาธารณสุขตาก จำกัด ประกอบด้วย (1) ด้านบริหารงานทั่วไป (2) ด้านบัญชี  
(3) ด้านการเงิน และ (4) ด้านสินเชื่อ

ผลการตรวจสอบการบริหารงานของคณะกรรมการดำเนินการด้านการบริหารงานทั่วไป และการปฏิบัติงาน  
ด้านการเงินและบัญชีของเจ้าหน้าที่ และการให้สินเชื่อพบว่าได้ดำเนินงานเป็นไปตามวัตถุประสงค์ ระเบียบข้อบังคับ  
และข้อกำหนดของสหกรณ์ได้กำหนดไว้

**ข้อเสนอแนะ** ผู้ตรวจสอบกิจการและคณะได้ให้ข้อเสนอแนะจากการตรวจสอบกิจการ แต่ละด้านในระหว่างที่ได้ดำเนินการตรวจสอบกิจการทุกเดือน เพื่อให้การดำเนินงานของสหกรณ์ฯ เป็นไปตามวัตถุประสงค์ระเบียบและมติที่ประชุมได้กำหนดไว้ เจ้าหน้าที่ของสหกรณ์ฯ ให้ความร่วมมือในการดำเนินการตรวจสอบกิจการ และอำนวยความสะดวกด้านการจัดเตรียมเอกสารหลักฐานประกอบการตรวจสอบกิจการทั้ง 4 ด้าน ของสหกรณ์ ออมทรัพย์สาธารณสุขตาก จำกัด เป็นไปด้วยดี

3.11 การติดตามผล แก้ไขปรับปรุง - ไม่มี

3.12 เรื่องอื่น ๆ - ไม่มี

นางสาวรัตชนิดา โพธิ์แก้ว นางสาววรรณ นิลพันธุ์ ผู้ตรวจสอบกิจการ

**มติที่ประชุม :** รับทราบ

### 3.3 เรื่องการให้ทุนการศึกษาบุตรสมาชิกสหกรณ์ออมทรัพย์สาธารณสุขตาก จำกัด ประจำปี 2564

สหกรณ์กำหนดจ่ายเงินทุนการศึกษาแก่บุตรสมาชิกที่กำลังศึกษา จำนวน 274 ทุน รวมเป็นเงินทั้งสิ้น 414,900.00 บาท ตามรายละเอียด ดังนี้

ที่	หน่วยงาน	ระดับชั้น การศึกษา								รวม / ราย / บาท
		ป. 2	ป.5	ม.2	ม.5	ปวช. 2	ปวส. 2	ป.ตรี 2	ป.ตรี 4	
		1,200	1,200	1,500	1,500	1,800	1,800	1,800	1,800	
1	สนง.สสจ.ตาก	-	2	2	4	-	1	4	6	19
	จำนวนเงิน	-	2,400	3,000	6,000	-	1,800	7,200	10,800	31,200
2	สสอ.เมืองตาก	1	1	3	3	-	-	3	1	12
	จำนวนเงิน	1,200	1,200	4,500	4,500	-	-	5,400	1,800	18,600
3	สสอ.วังเจ้า	-	3	-	2	-	-	-	-	5
	จำนวนเงิน	-	3,600	-	3,000	-	-	-	-	6,600
4	สสอ.บ้านตาก	1	1	1		3		3	3	12
	จำนวนเงิน	1,200	1,200	1,500	-	5,400	-	5,400	5,400	20,100
5	สสอ.สามเงา	1	1	1	2	-	-	4	4	13
	จำนวนเงิน	1,200	1,200	1,500	3,000	-	-	7,200	7,200	21,300
6	สสอ.แม่สอด	2	-	2	3	-	-	1	3	11
	จำนวนเงิน	2,400	-	3,000	4,500	-	-	1,800	5,400	17,100
7	สสอ.แม่ระมาด	1	-	2	-	-	-	1	3	7
	จำนวนเงิน	1,200	-	3,000	-	-	-	1,800	5,400	11,400
8	สสอ.ท่าสองยาง	3	2	1	1	-	-	-	-	7
	จำนวนเงิน	3,600	2,400	1,500	1,500	-	-	-	-	9,000
9	สสอ.พบพระ	2	6	-	2	-	-	-	1	11
	จำนวนเงิน	2,400	7,200	-	3,000	-	-	-	1,800	14,400
10	สสอ.อุ้มผาง		1			1		1		3
	จำนวนเงิน		1,200	-	-	1,800	-	1,800	-	4,800
11	รพ.สมเด็จพระเจ้า	10	10	8	10	2	1	12	9	62
	จำนวนเงิน	12,000	12,000	12,000	15,000	3,600	1,800	21,600	16,200	94,200
12	รพ.วังเจ้า	-	-	-	-	1	-	-	-	1
	จำนวนเงิน	-	-	-	-	1,800	-	-	-	1,800

ที่	หน่วยงาน	ระดับชั้น การศึกษา								รวม / ราย / บาท
		ป. 2	ป.5	ม.2	ม.5	ปวช. 2	ปวส. 2	ป.ตรี 2	ป.ตรี 4	
		1,200	1,200	1,500	1,500	1,800	1,800	1,800	1,800	
13	รพ.บ้านตาก	2	-	1	2	-	-	1	4	10
	จำนวนเงิน	2,400	-	1,500	3,000	-	-	1,800	7,200	15,900
14	รพ.สามเงา			1	1			1	1	4
	จำนวนเงิน	-	-	1,500	1,500	-	-	1,800	1,800	6,600
15	รพ.แม่สอด	4	7	15	12	2	-	8	3	51
	จำนวนเงิน	4,800	8,400	22,500	18,000	3,600	-	14,400	5,400	77,100
16	รพ.แม่ระมาด	2	6	2	2			1	2	14
	จำนวนเงิน	2,400	7,200	3,000	3,000	-	-	1,800	3,600	21,000
17	รพ.ท่าสองยาง	1	2	1				2		6
	จำนวนเงิน	1,200	2,400	1,500	-	-	-	3,600	-	8,700
18	รพ.พบพระ	4	3	1	1	-	-	3	1	13
	จำนวนเงิน	4,800	3,600	1,500	1,500	-	-	5,400	1,800	18,600
19	รพ.อุ้มผาง	3	3	1	1			1		9
	จำนวนเงิน	3,600	3,600	1,500	1,500	-	-	1,800	-	12,000
20	จ่ายเงินสด			1	2					3
	จำนวนเงิน	-	-	1,500	3,000	-	-	-	-	4,500

รวมทั้งสิ้น 274 ทุน

รวมทั้งสิ้น 414,900 บาท

### มติที่ประชุม : รับทราบ

#### 3.4 เรื่องแจ้ง สมาชิก,บิดา,มารดา,คู่สมรสและบุตรของสมาชิกเสียชีวิต

ในปี 2564 ณ วันที่ 30 กันยายน 2564 สหกรณ์ได้จ่ายเงินทุนสวัสดิการเพื่อช่วยเหลือสมาชิก, บิดา, มารดา, คู่สมรส และบุตร ถึงแก่กรรม จำนวน 79 ราย เป็นเงิน 1,342,000.- บาท ตามระเบียบสหกรณ์ ออมทรัพย์สาธารณสุขตาก จำกัด ว่าด้วยสวัสดิการสงเคราะห์ สมาชิก, บิดา, มารดา, คู่สมรส และบุตรของสมาชิก พ.ศ. 2562 ข้อ 6. การจ่ายเงินสวัสดิการสงเคราะห์ฯ ตามระเบียบฯนี้ ให้ใช้หลักเกณฑ์ดังต่อไปนี้ พร้อมพวงหรีด เคารพศพตามจริงไม่เกินรายละ 1,000 บาท

**กรณีสมาชิก** เสียชีวิตทุกสาเหตุหรือไม่ทราบสาเหตุหรือ ศาลมีคำสั่งให้สมาชิกเป็นบุคคลสาบสูญสหกรณ์ จะให้เงินสวัสดิการช่วยเหลือสมาชิกที่เสียชีวิต โดยคิดตามอายุการเป็นสมาชิกสหกรณ์ฯ ของสมาชิกที่ขอรับการช่วยเหลือ

**กรณี คู่สมรสของสมาชิก** ที่ถูกต้องตามกฎหมายเสียชีวิต(ทุกสาเหตุ) สหกรณ์จะให้เงินสวัสดิการช่วยเหลือสมาชิกที่คู่สมรสเสียชีวิต โดยคิดตามอายุการเป็นสมาชิกสหกรณ์ฯ ของสมาชิก

**กรณี ที่ บิดา , มารดา หรือ บุตร** ที่ชอบด้วยกฎหมายตามระเบียบนี้ของสมาชิกเสียชีวิต(ทุกสาเหตุ)สหกรณ์ จะให้เงินสวัสดิการช่วยเหลือศพละ 3,000 บาท ประจำปี 2564 มีรายละเอียด ดังนี้

## รายชื่อสมาชิกที่เสียชีวิตและได้รับเงินสวัสดิการ ประจำปี 2564

ที่	ชื่อ - สกุล	หน่วยงาน	ผู้เสียชีวิต	จำนวนเงิน	ว.ต.ป. ที่จ่าย
1	นางสมจิตร แสนปัญญา	บ้านาญ/รพ.ตสม.	สมาชิก	120,000	4/11/2563
2	นายถาวร ฝ่ายอุบล	รพ.แม่สอด	สมาชิก	80,000	27/11/2563
3	นางจินตนา สายปาน	รพ.สามเงา	สมาชิก	120,000	27/11/2563
4	นางชวลัย บุญทรมย์	รพ.ตสม.	สมาชิก	120,000	12/12/2563
5	น.ส.ปิยะพร ทิพระสอน	รพ.แม่สอด	สมาชิก	120,000	28/12/2563
6	นางสมบุญ พิสมย์	บ้านาญ/สสจ.ตาก	สมาชิก	120,000	28/3/2564
7	นางบัณฑิต ต่อเชียง	รพ.แม่สอด	สมาชิก	80,000	8/6/2564
8	นางกมลพร เชี่ยวชาญสิงขร	รพ.อุ้มผาง	สมาชิก	120,000	14/6/2564
9	นายสกล แม้นปาน	บ้านาญ/รพ.ตสม.	สมาชิก	120,000	2/8/2564

รวมสมาชิกเสียชีวิต 9 ราย เป็นเงิน 1,000,000 บาท

## รายชื่อสมาชิกที่ได้รับเงินสวัสดิการเสียชีวิตของบิดา ประจำปี 2564

10	นางสมบุรณ์ แก้วมณี	สสอ.แม่สอด	บิดา	3,000	6/10/2563
11	นางพิมพ์นภา คงปาน	บ้านาญ/สสจ.ตาก	บิดา	3,000	8/10/2563
12	นางวิภารัตน์ จันโทสถ	รพ.ตสม.	บิดา	3,000	15/10/1963
13	นางธารินี ศิริวัลย์	รพ.พบพระ	บิดา	3,000	1/12/2563
14	นางสุพัตรา ปัญญา	สสอ.พบพระ	บิดา	3,000	1/12/2563
15	นายบดิน ใจแก้วทิ	สสอ.ท่าสองยาง	บิดา	3,000	1/12/2563
16	นายธีระเดช แสงอัครวะ	สสอ.แม่สอด	บิดา	3,000	1/12/2563
17	นายอดิศร เสนแก้ว	รพ.แม่สอด	บิดา	3,000	1/12/2563
18	นายอรุณ หล้าอุบ	บ้านาญ/สสอ.แม่สอด	บิดา	3,000	1/12/2563
19	นายชัตเนตร ศรีอ่อนรอด	รพ.ตสม.	บิดา	3,000	18/1/2564
20	นางจีรานา สมานไทย	บ้านาญ/สสอ.แม่สอด	บิดา	3,000	18/1/2564
21	นางปิ่นชญา บุญเลิศ	รพ.แม่สอด	บิดา	3,000	2/3/2564
22	นายสมศักดิ์ มาลีแก้ว	สสจ.ตาก	บิดา	3,000	2/3/2564
23	นายวรพล อินทร์หมี	รพ.ตสม.	บิดา	3,000	9/3/2564
24	นางณัฐนิชาซ์ เปรมพล	รพ.บ้านตาก	บิดา	3,000	12/3/2564
25	น.ส.วลัยพร ปิจิตร	รพ.ท่าสองยาง	บิดา	3,000	17/3/2564
26	นางบุษบง วงศ์มา	รพ.ตสม.	บิดา	3,000	17/3/2564
27	นางสุพัตรา ใจโปร่ง	รพ.แม่สอด	บิดา	3,000	9/4/2564
28	นางยุพิน วงษ์กิจ	บ้านาญ/สสอ.แม่สอด	บิดา	3,000	9/4/2564
29	นายบุญเทิด ถนอมจิตร	สสอ.แม่ระมาด	บิดา	3,000	27/4/2564
30	น.ส.จุฑามาศ สิ้นครานนท์	สสอ.เมืองตาก	บิดา	3,000	27/4/2564
31	นางปัทมา คงศรี	รพ.แม่สอด	บิดา	3,000	27/4/2564
32	น.ส.ผกาภรณ์ เชี่ยวฉอ่อน	รพ.ตสม.	บิดา	3,000	27/4/2564



ที่	ชื่อ - สกุล	หน่วยงาน	ผู้เสียชีวิต	จำนวนเงิน	ว.ด.ป. ที่จ่าย
33	นางกัญณณัช เทอดโยธิน	สสอ.เมืองตาก	บิดา	3,000	13/5/2564
34	นางวราภรณ์ รักษาคุณ	รพ.ตสม.	บิดา	3,000	31/5/2564
35	น.ส.คณิง กาน้อย	รพ.ตสม.	บิดา	3,000	6/6/2564
36	น.ส.ปรารธนา หมี่แสน	รพ.ตสม.	บิดา	3,000	14/6/2564
37	นพ.พัลลภ ตรีบุพชาติสกุล	บ้านาญ/สสจ.ตาก	บิดา	3,000	22/6/2564
38	น.ส.กรรณก พรมอินชัย	รพ.ท่าสองยาง	บิดา	3,000	25/6/2564
39	นางกาญจนา หาญรงค์	รพ.แม่สอด	บิดา	3,000	27/7/2564
40	นพ.เบญจศิลป์ นิภาเกษม	บ้านาญ/รพ.ตสม.	บิดา	3,000	2/8/2564
41	น.ส.จารุวรรณ จันทร์อินทร์	สสจ.ตาก	บิดา	3,000	10/9/2564
42	นางเรณู สอนวงษ์	รพ.ตสม.	บิดา	3,000	10/9/2564
43	นางรุจนาพร เหล็กเทศ	รพ.สามเงา	บิดา	3,000	10/9/2564
44	น.ส.กิริตา คงเมือง	สสจ.ตาก	บิดา	3,000	17/9/2564
45	นายวสุธร บุญเลิศ	รพ.แม่สอด	บิดา	3,000	27/9/2564

รวม บิดา เสียชีวิต 36 ราย เป็นเงิน 108,000 บาท

รายชื่อสมาชิกที่ได้รับเงินสวัสดิการเสียชีวิตของมารดา ประจำปี 2564

46	นางสิริกร สุวิมลธรรม	รพ.แม่สอด	มารดา	3,000	6/10/2563
47	น.ส.พรพิมล ทังดิน	รพ.แม่สอด	มารดา	3,000	6/10/2563
48	นางวีณัส คำเมืองใจ	รพ.แม่ระมาด	มารดา	3,000	6/10/2563
49	นางศรีสุดา อัครพลังกุล	รพ.แม่สอด	มารดา	3,000	8/10/2563
50	น.ส.ประภัสสร สุภาโท	รพ.แม่ระมาด	มารดา	3,000	8/10/2563
51	นางพรพรรณณี ทะสุข	รพ.แม่ระมาด	มารดา	3,000	22/10/2563
52	นางชนิดา จะปะการ	รพ.ท่าสองยาง	มารดา	3,000	1/12/2563
53	นายจรัญ เขียวน้อย	บ้านาญ/สสจ.ตาก	มารดา	3,000	1/12/2563
54	นางวัลลีย์ คุณยศยิ่ง	รพ.อุ้มผาง	มารดา	3,000	1/12/2563
55	นายศุภชัย ชัยวิสุทธิ	บ้านาญ/สสจ.ตาก	มารดา	3,000	1/12/2563
56	น.ส.ธนวรรณ อูปคุต	รพ.บ้านตาก	มารดา	3,000	1/12/2563
57	นางดวงใจ กติเวทิตาวงศ์	รพ.ตสม.	มารดา	3,000	8/12/2563
58	น.ส.สุภัค ม่วงมิตร	บ้านาญ/รพ.ตสม.	มารดา	3,000	8/12/2563
59	นางดวงหทัย ข้าศรี	รพ.ตสม.	มารดา	3,000	28/12/2563
60	น.ส.ปรารค์ทิพย์ ตาเรือนสอน	รพ.แม่สอด	มารดา	3,000	5/2/2564
61	น.ส.อลิสา บัวมัน	รพ.ตสม.	มารดา	3,000	2/3/2564
62	นางอารยา อาหารประชาชาติ	บ้านาญ/รพ.ตสม.	มารดา	3,000	9/3/2564
63	น.ส.รสสุนันท์ อุทธิยา	รพ.แม่สอด	มารดา	3,000	9/3/2564
64	น.ส.นฤมล บุญลือ	สหกรณ์ฯ	มารดา	3,000	9/3/2564
65	น.ส.ณัชภัส ทินปาน	สสอ.เมืองตาก	มารดา	3,000	12/3/2564



ที่	ชื่อ - สกุล	หน่วยงาน	ผู้เสียชีวิต	จำนวนเงิน	ว.ต.ป. ที่จ่าย
66	นางศรีไพร คำขาม	รพ.แม่ระมาด	มารดา	3,000	19/3/2564
67	นายธวัช น้อยสุวรรณ	สสอ.สามเงา	มารดา	3,000	24/5/2564
68	น.ส.วนิดา สัทธานนท์	รพ.แม่สอด	มารดา	3,000	6/6/2564
69	นายธวัชชัย คำแก้ว	สสอ.พบพระ	มารดา	3,000	14/6/2564
70	นางกัญญณัฐ จันท์ธัญมา	รพ.ตสม.	มารดา	3,000	23/7/2564
71	น.ส.นันทพร ท่ามาตา	รพ.สามเงา	มารดา	3,000	16/8/2564
72	นางโชติกา อินทะนั้นท์	สสจ.ตาก	มารดา	3,000	17/8/2564
73	น.ส.ปณิดา วงษ์คำ	รพ.บ้านตาก	มารดา	<u>3,000</u>	27/9/2564

รวม มารดา เสียชีวิต 28 ราย เป็นเงิน 84,000 บาท

#### รายชื่อสมาชิกที่ได้รับเงินสวัสดิการช่วยเหลือคู่สมรสเสียชีวิต ประจำปี 2564

74	นายประสงค์ กุลสัมพันธ์ชัย	สสอ.แม่ระมาด	คู่สมรส	25,000	2/12/2563
75	นางสุภาภรณ์ ศุภธนปิยะกุล	รพ.ตสม.	คู่สมรส	25,000	8/12/2563
76	นางบุญลอม อินทร์หมี	บ้านาญ/รพ.ตสม.	คู่สมรส	25,000	9/3/2564
77	นางบุญส่ง โทนสังข์อินทร์	รพ.ตสม.	คู่สมรส	25,000	31/5/2564
78	นางดอกอ้อ มณีคำ	สสจ.ตาก	คู่สมรส	25,000	29/6/2564
79	นายเทอดศักดิ์ บัวสาย	บ้านาญ/รพ.แม่สอด	คู่สมรส	<u>25,000</u>	2/8/2564

รวม คู่สมรส เสียชีวิต 6 ราย เป็นเงิน 150,000 บาท

รวม 79 รายเป็นเงินทั้งสิ้น 1,342,000 บาท

มติที่ประชุม : รับทราบ

3.5 การดำเนินงานของ สันนิบาตสหกรณ์แห่งประเทศไทย และ ชุมนุมสหกรณ์ที่สหกรณ์ออมทรัพย์ สาธารณสุขตาก จำกัดเป็นสมาชิก

3.5.1 สันนิบาตสหกรณ์แห่งประเทศไทย เป็นหน่วยงานที่ตั้งขึ้นโดยมีวัตถุประสงค์เพื่อส่งเสริมความเจริญก้าวหน้าแก่กิจการสหกรณ์ทุกประเภททั่วราชอาณาจักร อันมิใช่เป็นการหาผลกำไรหรือรายได้มาแบ่งปันกัน ตลอดจนอำนวยความสะดวกให้เกิดแก่กิจการสหกรณ์ และเป็นศูนย์กลางการให้การศึกษาอบรมให้แก่สหกรณ์อีกด้วยโดยได้กำหนดบทบาทอำนาจหน้าที่ไว้ในพระราชบัญญัติสหกรณ์ พ.ศ. 2511 มาตรา 109 เพื่อให้คณะกรรมการดำเนินการบริหารกิจการสหกรณ์ได้อย่างถูกต้องเหมาะสม ทั้งนี้ทุกสหกรณ์จะต้องสนับสนุนเงินบำรุงสันนิบาตเป็นประจำทุกปี จากเดิมปีละ 10,000 บาท เพิ่มเป็นปี ละ 30,000 บาท เริ่มตั้งแต่ปี 2560 เป็นต้นไป

3.5.2 ชุมนุมสหกรณ์ออมทรัพย์แห่งประเทศไทย เป็นหน่วยงานจัดตั้งขึ้นเพื่อ

1. เป็นศูนย์กลางการเงินของสหกรณ์ออมทรัพย์
2. เป็นศูนย์กลางเทคโนโลยีสารสนเทศของสหกรณ์ออมทรัพย์
3. เป็นศูนย์กลางการจัดสวัสดิการของสหกรณ์ออมทรัพย์
4. สร้างความเข้มแข็งให้กับสหกรณ์ออมทรัพย์
5. พัฒนาองค์กรแบบมีอาชีพ
6. เชื่อมโยงเครือข่ายความร่วมมือกับขบวนการสหกรณ์ภายในประเทศ

### 3.5.3 สมาคมฌาปนกิจสงเคราะห์สมาชิกสหกรณ์ออมทรัพย์สาธารณสุขไทย (ล้านที่ 1)

สหกรณ์ออมทรัพย์สาธารณสุขตาก จำกัด ได้เข้าร่วมเป็นศูนย์ประสานงานให้กับสมาคมฌาปนกิจสงเคราะห์สมาชิกสหกรณ์ออมทรัพย์สาธารณสุขไทย (สสท.) เพื่อเป็นศูนย์กลางอำนวยความสะดวกให้สมาชิกของสหกรณ์ฯ ที่เข้าร่วมเป็นสมาชิกของสมาคมฯ ปัจจุบันสมาคม สสท. (ล้านที่1) ทั่วประเทศ ณ วันที่ 1 ตุลาคม 2564 มีสมาชิกทั่วประเทศ จำนวน 216,615 ราย (ปี 2563 มี 210,325 ราย) ศูนย์จังหวัดตากเป็นสมาชิก 2,980 ราย เสียค่าสงเคราะห์ศพ ปี 2565 จำนวน 4,820 บาท (อัตราเงินสงเคราะห์แต่ละปีอาจมีการเปลี่ยนแปลงตามจำนวนสมาชิกที่เสียชีวิต) เมื่อสมาชิกเสียชีวิตทายาทจะได้เงินช่วยเหลือสงเคราะห์ศพ รายละประมาณ 1,000,000 บาท (หนึ่งล้านบาท) ผู้ที่มีสิทธิ์สมัคร คือ สมาชิกสามัญและสมาชิกสมทบ, คู่สมรส และบุตรของสมาชิก อายุไม่เกิน 54 ปี ในวันสมัคร (ไม่รับ บิดา มารดา)

**3.5.4 กองทุนสวัสดิการสมาชิกสมาคมฌาปนกิจสงเคราะห์สมาชิกสหกรณ์ออมทรัพย์สาธารณสุขไทย (กสท.) (ล้านที่ 2)** เป็นสวัสดิการตัวที่สองจาก สสท. เรียกว่า กสท. หรือล้านที่ 2 เมื่อเสียชีวิตทายาทจะได้รับเงินสงเคราะห์ 1,000,000 บาท (หนึ่งล้านบาท) เสียค่าเงินสงเคราะห์ศพปี 2565 จำนวน 5,500 บาท (อัตราเงินสงเคราะห์ แต่ละปีอาจมีการเปลี่ยนแปลงตามจำนวนสมาชิกที่เสียชีวิต) ผู้ที่มีสิทธิ์สมัครล้านที่ 2 คือ สมาชิกที่ผ่านการอนุมัติเป็นสมาชิก สสท. (ล้านที่ 1) แล้วเท่านั้น

**3.5.5 กองทุนสวัสดิการสมาชิกสมาคมฌาปนกิจสงเคราะห์สมาชิกสหกรณ์ออมทรัพย์สาธารณสุขไทย (กสท.) (ล้านที่ 3)** เมื่อเสียชีวิตทายาทจะได้รับเงินสงเคราะห์ 1,000,000 บาท (หนึ่งล้านบาท) เสียค่าเงินสงเคราะห์ศพปี 2565 จำนวน 4,000 บาท (อัตราเงินสงเคราะห์ศพแต่ละปีอาจมีการเปลี่ยนแปลงตามจำนวนสมาชิกที่เสียชีวิต) ผู้ที่มีสิทธิ์สมัครเป็นสมาชิกล้านที่ 3 คือ สมาชิกที่สมัครเป็นสมาชิก สสท. และกสท. แล้วเท่านั้น กรณีผู้ที่ไม่เคยสมัครเป็นสมาชิก สสท. และกสท. และมีอายุไม่เกิน 54 ปี สามารถสมัครเป็นสมาชิก สสท. (ล้านที่1) กสท.(ล้านที่2) และกสท.(ล้านที่ 3) ได้ในคราวเดียวกันได้ ตามเกณฑ์คุณสมบัติที่สมาคมกำหนด

**3.5.6 สมาชิกสมาคมฌาปนกิจสงเคราะห์สหกรณ์สมาชิกของชุมนุมสหกรณ์ออมทรัพย์แห่งประเทศไทย (สส.ชสอ.)** เป็นสวัสดิการรวมทุกสายอาชีพ เมื่อสมาชิกเสียชีวิตทายาทจะได้รับเงินสงเคราะห์ 600,000 บาท (หกแสนบาท) เสียค่าเงินสงเคราะห์ศพปี 2565 จำนวน 4,970 บาท (อัตราเงินสงเคราะห์ แต่ละปีอาจมีการเปลี่ยนแปลงตามจำนวนสมาชิกที่เสียชีวิต) ผู้ที่มีสิทธิ์สมัครเป็นสมาชิกคือสมาชิกของสหกรณ์ออมทรัพย์ ทุกสายอาชีพ (มี 7 อาชีพ)

**มติที่ประชุม :** รับทราบ

### 3.6 การแก้ไข เพิ่มเติมระเบียบสหกรณ์ออมทรัพย์สาธารณสุขตาก จำกัด ปี 2564

#### 3.6.1 การแก้ไข เพิ่มเติมระเบียบสหกรณ์ฯ ว่าด้วยการให้เงินกู้แก่สมาชิกสมทบ พ.ศ. 2564

ตามข้อบังคับสหกรณ์ออมทรัพย์สาธารณสุขตาก จำกัด ข้อ 79 (8) และ ข้อ 107 (3) ที่ประชุมคณะกรรมการดำเนินการสหกรณ์ฯ ชุดที่ 33 ครั้งที่ 4/2564 เมื่อวันที่ 31 เดือน มกราคม พ.ศ. 2564 มีมติเห็นชอบให้แก้ไขเพิ่มเติมระเบียบสหกรณ์ออมทรัพย์สาธารณสุขตาก จำกัด ว่าด้วยการให้เงินกู้แก่สมาชิกสมทบ พ.ศ. 2564 เพื่อให้สอดคล้องกับสถานะเศรษฐกิจในปัจจุบัน และเพื่อบรรเทาความเดือดร้อนของสมาชิก ดังนี้

ข้อความเดิม	ข้อความแก้ไข	เหตุผล
<p><b>หมวด 2 เงินกู้เพื่อเหตุฉุกเฉิน</b>            ฯลฯ</p> <p>ข้อ 10. เงินกู้เพื่อเหตุฉุกเฉิน ที่ให้แก่สมาชิกสมทบผู้กู้คนหนึ่ง ๆ นั้น ให้มีจำนวนไม่เกินร้อยละ 80 ของเงินค่าหุ้นรวมกับเงินฝากของสมาชิกสมทบรายนั้น ๆ ที่มีทั้งหมดในขณะ นั้น (กรณีที่สมาชิกสมทบกู้เงินสามัญ โดยมีเงินค่าหุ้นรวมกับเงินฝากของสมาชิกสมทบรายนั้น ๆ เป็นหลักประกัน ให้นำเงินค่าหุ้นรวมกับเงินฝากของสมาชิกสมทบรายนั้น ๆ ที่เหลือจากการค้ำประกันเงินกู้สามัญ มาคิดเป็นยอดกู้ฉุกเฉิน และยอดกู้ไม่เกิน 50,000 บาท</p>	<p><b>หมวด 2 เงินกู้เพื่อเหตุฉุกเฉิน</b>            ฯลฯ</p> <p>ข้อ 10. เงินกู้เพื่อเหตุฉุกเฉินที่ให้แก่สมาชิกสมทบผู้กู้คนหนึ่ง ๆ นั้น ให้มีจำนวนไม่เกิน <b>90 %</b> เงินค่าหุ้นที่มีทั้งหมดในขณะนั้น <b>สูงสุดไม่เกิน 100,000 บาท (หนึ่งแสนบาทถ้วน)</b></p>	<p>เพื่อให้สอดคล้องกับสถานะเศรษฐกิจในปัจจุบัน</p>
<p><b>หมวด 3 เงินกู้สามัญ</b>            ฯลฯ</p> <p>ข้อ 14. จำนวนเงินกู้ที่ให้แก่สมาชิกสมทบผู้กู้คนหนึ่ง ๆ นั้น ย่อมสุดแต่คณะกรรมการดำเนินการพิจารณาเห็นสมควร ตามจำนวนเงินค่าหุ้นที่ชำระแล้วของสมาชิกสมทบนั้นแต่ ต้องอยู่ภายในจำกัด ให้กู้ได้ไม่เกิน 300,000.-บาท โดยมีเงินค่าหุ้นและเงินฝากเป็นหลักประกัน แต่ต้องไม่เกินร้อยละ 100 ของจำนวนเงินค่าหุ้นรวมกับเงินฝากของสมาชิกสมทบผู้กู้ที่มีอยู่ในสหกรณ์ในวันขอกู้ โดยมีอาจถอนเงินฝากเกินกว่าหลักประกันจำนวนหนี้ที่มีกับสหกรณ์ฯได้</p>	<p><b>หมวด 3 เงินกู้สามัญ</b>            ฯลฯ</p> <p>ข้อ 14. จำนวนเงินกู้ที่ให้แก่สมาชิกสมทบผู้กู้คนหนึ่ง ๆ นั้น ย่อมสุดแต่คณะกรรมการดำเนินการพิจารณาเห็นสมควร<b>ทั้งนี้ไม่เกินร้อยละ 90</b> ของเงินค่าหุ้นที่ชำระแล้วของสมาชิกสมทบนั้น <b>สูงสุดไม่เกิน 300,000.-บาท</b></p>	<p>เพื่อให้สอดคล้องกับสถานะเศรษฐกิจในปัจจุบัน</p>

มติที่ประชุม : รับทราบ

### 3.6.2 การแก้ไข เพิ่มเติมระเบียบสหกรณ์ฯ ว่าด้วย การให้เงินกู้เพื่อเหตุฉุกเฉิน พ.ศ. 2564

ตามข้อบังคับสหกรณ์ออมทรัพย์สาธารณสุขตาก จำกัด ข้อ 79 (8) และข้อ 107 (3) ที่ประชุม คณะกรรมการดำเนินการสหกรณ์ฯ ชุดที่ 33 ครั้งที่ 4/2564 เมื่อวันที่ 31 มกราคม 2564 มีมติเห็นชอบให้แก้ไข เพิ่มเติมระเบียบสหกรณ์ออมทรัพย์สาธารณสุขตาก จำกัด ว่าด้วยการให้เงินกู้เพื่อเหตุฉุกเฉิน พ.ศ. 2564 เพื่อให้ สอดคล้องกับสถานะเศรษฐกิจในปัจจุบันดังนี้

ข้อความเดิม	ข้อความแก้ไข	เหตุผล
ข้อ 8. เงินกู้เพื่อเหตุฉุกเฉินที่ให้แก่สมาชิก ผู้กู้คนหนึ่ง ๆ นั้น ให้มีจำนวน 9 เท่าแห่งเงิน ได้รายเดือนคงเหลือสุทธิของสมาชิกนั้น แต่ไม่เกินเงินมูลค่าหุ้นที่มีทั้งหมดสุดแต่ จำนวนไหนน้อยกว่าและสูงสุดไม่เกิน 100,000.-บาท	ข้อ 8. เงินกู้เพื่อเหตุฉุกเฉินที่ให้แก่สมาชิกผู้ กู้คนหนึ่ง ๆ นั้น ให้มีจำนวน 15 เท่าแห่งเงินได้ รายเดือนคงเหลือสุทธิของสมาชิกนั้น แต่ไม่เกิน เงินมูลค่าหุ้นที่มีทั้งหมดสุดแต่จำนวนไหนน้อยกว่าและสูงสุดไม่เกิน 150,000.-บาท	เพื่อให้สอดคล้อง กับสถานะ เศรษฐกิจใน ปัจจุบัน
ข้อ 9. สหกรณ์อาจให้เงินกู้เพื่อเหตุฉุกเฉิน แก่ผู้เป็นสมาชิกติดต่อกันมาเป็นเวลาไม่น้อย กว่า 3 เดือน และไม่มีเงินกู้เพื่อเหตุฉุกเฉิน รายก่อนคงเหลืออยู่	ข้อ 9. คณะกรรมการดำเนินการเห็น สมควร จะให้เงินกู้เพื่อเหตุฉุกเฉินแก่สมาชิกที่ยังส่งคืน เงินกู้เพื่อเหตุฉุกเฉินรายก่อนไม่เสร็จก็ได้ โดย จะต้องชำระหนี้เงินกู้รายก่อนมาแล้วไม่น้อย กว่า 3 งวด	
ข้อ 12. การส่งเงินงวดชำระหนี้สำหรับเงินกู้ เพื่อเหตุฉุกเฉิน ให้ผู้กู้ส่งคืนเงินกู้เพื่อเหตุ ฉุกเฉินเต็มจำนวนพร้อมด้วยดอกเบี้ยภายใน วันสิ้นเดือนที่คิดดอกเบี้ยเดือนแรก หรือให้ส่ง เป็นงวดรายเดือนรวมกันไม่เกิน 18 งวด งวด แรกให้ชำระต้นเงินไม่ต่ำกว่าหนึ่งใน 18 ของ จำนวนเงินกู้พร้อมดอกเบี้ยในวันสิ้นเดือนที่ จ่ายเงินกู้ ส่วนต้นเงินที่เหลือพร้อมด้วย ดอกเบี้ยให้ส่งภายในสิ้นเดือนถัดไป ทั้งนี้ โดย ไม่มีการผ่อนเวลาแต่อย่างใดอีก	ข้อ 12. การส่งเงินงวดชำระหนี้สำหรับเงินกู้ เพื่อเหตุฉุกเฉิน ให้ผู้กู้ส่งคืนเงินกู้เพื่อเหตุฉุกเฉิน เต็มจำนวนพร้อมด้วยดอกเบี้ยภายในวันสิ้น เดือนที่คิดดอกเบี้ยเดือนแรก หรือให้ส่งเป็นงวด รายเดือนรวมกันไม่เกิน 24 งวด งวดแรกให้ ชำระต้นเงินไม่ต่ำกว่าหนึ่งใน 24 ของจำนวน เงินกู้พร้อมดอกเบี้ยในวันสิ้นเดือนที่จ่ายเงิน กู้ ส่วนต้นเงินที่เหลือพร้อมด้วยดอกเบี้ยให้ส่ง ภายในสิ้นเดือนถัดไป ทั้งนี้ โดยไม่มีการผ่อน เวลาแต่อย่างใดอีก	

มติที่ประชุม : รับทราบ

### 3.6.3 การแก้ไข เพิ่มเติมระเบียบสหกรณ์ฯ ว่าด้วย หนี้ พ.ศ. 2564

ตามข้อบังคับสหกรณ์ออมทรัพย์สาธารณสุขตาก จำกัด ข้อ 79 (8) และข้อ 107 (11) ที่ประชุม คณะกรรมการดำเนินการสหกรณ์ฯ ชุดที่ 33 ครั้งที่ 5/2564 เมื่อวันที่ 26 กุมภาพันธ์ 2564 มีมติเห็นชอบแก้ไข เพิ่มเติมระเบียบสหกรณ์ออมทรัพย์สาธารณสุขตาก จำกัด ว่าด้วย หนี้ พ.ศ. 2564 เพื่อให้สอดคล้องกับสถานะ เศรษฐกิจในปัจจุบัน ดังนี้

ข้อความเดิม	ข้อความแก้ไข	เหตุผล
<p>ฯลฯ</p> <p>ทั้งนี้สูงสุดไม่เกินคนละ 30,000 บาท ต่อเดือน การซื้อหุ้นพิเศษจะซื้อได้กรณีซื้อเพื่อขอกู้เงินสามัญหรือตามประกาศของสหกรณ์</p> <p>ฯลฯ</p>	<p>ฯลฯ</p> <p>ทั้งนี้สูงสุดไม่เกินคนละ 10,000 บาท ต่อเดือน การซื้อหุ้นพิเศษจะซื้อได้กรณีซื้อเพื่อขอกู้เงินสามัญหรือตามประกาศของสหกรณ์</p> <p>ฯลฯ</p>	<p>เพื่อให้สอดคล้องกับสถานะเศรษฐกิจในปัจจุบัน</p>

มติที่ประชุม : รับทราบ

### 3.6.4 การกำหนดระเบียบฯ ว่าด้วย สวัสดิการสงเคราะห์ สมาชิก บิดา มารดา คู่สมรส

และบุตรของสมาชิก พ.ศ. 2564

ตามข้อบังคับสหกรณ์ออมทรัพย์สาธารณสุขตาก จำกัด ข้อ 79 (8) และข้อ 107 (11) ที่ประชุม คณะกรรมการดำเนินการสหกรณ์ฯ ชุดที่ 33 ครั้งที่ 10/2564 เมื่อวันที่ 31 กรกฎาคม 2564 มีมติเห็นชอบให้แก้ไข เพิ่มเติม ระเบียบสหกรณ์ออมทรัพย์สาธารณสุขตาก จำกัด ว่าด้วยสวัสดิการเงินเคราะห์สมาชิก บิดา มารดา คู่สมรส และบุตรของสมาชิกพ.ศ. 2564 โดยมีผลบังคับใช้ตั้งแต่วันที่ 1 ตุลาคม 2564 เป็นต้นไป ดังนี้

ข้อความเดิม	ข้อความแก้ไข	เหตุผล
<p>ฯลฯ</p> <p><b>6.1 กรณีสมาชิก</b> เสียชีวิตทุกสาเหตุหรือไม่ทราบสาเหตุ หรือ ศาลมีคำสั่งให้สมาชิกเป็นบุคคลสาบสูญ สหกรณ์จะให้เงินสวัสดิการช่วยเหลือสมาชิกที่เสียชีวิต โดยคิดตามอายุการเป็นสมาชิกสหกรณ์ฯ ของสมาชิกที่ขอรับการช่วยเหลือ ดังนี้</p> <p>เป็นสมาชิก 1 ปี ขึ้นไป ถึง 5 ปี</p> <p>ได้รับเงิน จำนวน 60,000 บาท</p> <p>เป็นสมาชิก 6 ปี ถึง 10 ปี</p> <p>ได้รับเงิน จำนวน 80,000 บาท</p> <p>เป็นสมาชิก 11ปี ถึง 15 ปี</p> <p>ได้รับเงิน จำนวน 100,000 บาท</p> <p>เป็นสมาชิก 16 ปี ขึ้นไป</p> <p>ได้รับเงิน จำนวน 120,000 บาท</p>	<p>ฯลฯ</p> <p><b>6.1 กรณีสมาชิก</b> เสียชีวิตทุกสาเหตุหรือไม่ทราบสาเหตุ หรือ ศาลมีคำสั่งให้สมาชิกเป็นบุคคลสาบสูญ สหกรณ์จะให้เงินสวัสดิการช่วยเหลือสมาชิกที่เสียชีวิต โดยคิดตามอายุการเป็นสมาชิกสหกรณ์ฯ ของสมาชิกที่ขอรับการช่วยเหลือ ดังนี้</p> <p>เป็นสมาชิก 1 ปี ขึ้นไป ถึง 5 ปี</p> <p>ได้รับเงิน จำนวน 90,000 บาท</p> <p>เป็นสมาชิก 6 ปี ถึง 10 ปี</p> <p>ได้รับเงิน จำนวน 120,000 บาท</p> <p>เป็นสมาชิก 11ปี ถึง 15 ปี</p> <p>ได้รับเงิน จำนวน 150,000 บาท</p> <p>เป็นสมาชิก 16 ปี ขึ้นไป</p> <p>ได้รับเงินจำนวน 180,000 บาท</p>	<p>เพื่อให้สอดคล้องกับสถานะเศรษฐกิจในปัจจุบัน</p>



### 3.6.5 การแก้ไข เพิ่มเติมระเบียบสหกรณ์ฯ ว่าด้วย ทุนการศึกษาบุตรของสมาชิก พ.ศ. 2564

ตามข้อบังคับสหกรณ์ออมทรัพย์สาธารณสุขตาก จำกัด ข้อ 79 (8) และข้อ 107 (9) ที่ประชุมคณะกรรมการดำเนินการสหกรณ์ฯ ชุดที่ 33 ครั้งที่ 10/2564 เมื่อวันที่ 31 กรกฎาคม 2564 มีมติเห็นชอบให้แก้ไขเพิ่มเติม ระเบียบสหกรณ์ออมทรัพย์สาธารณสุขตาก จำกัด ว่าด้วยทุนส่งเสริมการศึกษาบุตรของสมาชิก พ.ศ. 2564 โดยมีผลบังคับใช้ตั้งแต่วันที่ 1 ตุลาคม 2564 ดังนี้

ข้อความเดิม	ข้อความแก้ไข	เหตุผล
<p>ข้อ 4. ทุนส่งเสริมการศึกษาให้จ่ายเพื่อ ฯลฯ</p> <p>4.3 เป็นทุนส่งเสริมการศึกษาให้กับบุตรของสมาชิกในแต่ละปีการศึกษาที่กำลังศึกษาอยู่ในระดับชั้นดังต่อไปนี้</p> <p>ประถมศึกษา ป.2 , ป.5 ได้รับทุนละ 800 บาท</p> <p>มัธยมศึกษา ม.2, ม.5 ได้รับทุนละ 1,000 บาท ระดับอาชีวศึกษาชั้น ปวช.2, ปวส.2 ได้รับทุนละ 1,200 บาท</p> <p>ระดับอุดมศึกษาชั้น ปีที่ 2, ปีที่ 4 ได้รับทุนละ 1,200 บาท</p> <p>ฯลฯ</p>	<p>ข้อ 4. ทุนส่งเสริมการศึกษาให้จ่ายเพื่อ ฯลฯ</p> <p>4.3 เป็นทุนส่งเสริมการศึกษาให้กับบุตรของสมาชิกในแต่ละปีการศึกษาที่กำลังศึกษาอยู่ในระดับชั้นดังต่อไปนี้</p> <p>ประถมศึกษา ป.2, ป.5 ได้รับทุนละ 1,200 บาท</p> <p>มัธยมศึกษา ม.2, ม.5 ได้รับทุนละ 1,500 บาท ระดับอาชีวศึกษาชั้น ปวช.2, ปวส.2 ได้รับทุนละ 1,800 บาท</p> <p>ระดับอุดมศึกษาชั้น ปีที่ 2, ปีที่ 4 ได้รับทุนละ 1,800 บาท</p> <p>ฯลฯ</p>	<p>เพื่อให้สอดคล้องกับสถานะเศรษฐกิจในปัจจุบัน</p>

มติที่ประชุม : รับทราบ

### 3.6.6 การแก้ไข เพิ่มเติมระเบียบสหกรณ์ฯ ว่าด้วย เจ้าหน้าที่และลูกจ้าง พ.ศ. 2564

ตามข้อบังคับสหกรณ์ออมทรัพย์สาธารณสุขตาก จำกัด ข้อ 79 (8) และข้อ 107 (8) ที่ประชุมคณะกรรมการดำเนินการสหกรณ์ฯ ชุดที่ 33 ครั้งที่ 12/2564 เมื่อวันที่ 25 กันยายน 2564 มีมติเห็นชอบให้แก้ไขเพิ่มเติมระเบียบสหกรณ์ออมทรัพย์สาธารณสุขตาก จำกัด ว่าด้วยเจ้าหน้าที่และลูกจ้าง พ.ศ. 2564 ดังต่อไปนี้

ข้อความเดิม	ข้อความแก้ไข	เหตุผล
<p>หมวด 3 อัตราเงินเดือน</p> <p>ข้อ 6. ให้กำหนดอัตราเงินเดือนสำหรับเจ้าหน้าที่ และลูกจ้างของสหกรณ์ไว้ดังต่อไปนี้</p> <p>เว้นแต่อัตราขั้นต่ำให้เป็นไปตามกฎหมายว่าด้วยแรงงานกำหนด</p> <p>บัญชี 13 ( 1 )</p> <p>ฯลฯ</p>	<p>หมวด 3 อัตราเงินเดือน</p> <p>ข้อ 6. ให้กำหนดอัตราเงินเดือนสำหรับเจ้าหน้าที่ และลูกจ้างของสหกรณ์ไว้ดังต่อไปนี้</p> <p>เว้นแต่อัตราขั้นต่ำให้เป็นไปตามกฎหมายว่าด้วยแรงงานกำหนด</p> <p>บัญชี 13 ( 3 )</p> <p>ฯลฯ</p>	<p>เพื่อให้สอดคล้องกับสถานะเศรษฐกิจในปัจจุบันและให้สอดคล้องกับขนาดกิจการของสหกรณ์</p>

มติที่ประชุม : รับทราบ



### 3.6.7 การแก้ไข เพิ่มเติมระเบียบสหกรณ์ฯ ว่าด้วย การใช้เงินสวัสดิการเพื่อสวัสดิการสมาชิก เกษียณอายุราชการ 60 ปี บริบูรณ์ พ.ศ. 2564

ตามข้อบังคับสหกรณ์ออมทรัพย์สาธารณสุขตาก จำกัด ข้อ 79 (8) และข้อ 107 (11) ที่ประชุม คณะกรรมการดำเนินการสหกรณ์ฯ ชุดที่ 33 ครั้งที่ 12/2564 เมื่อวันที่ 25 กันยายน 2564 มีมติเห็นชอบให้แก้ไข เพิ่มเติมระเบียบสหกรณ์ออมทรัพย์สาธารณสุขตาก จำกัด ว่าด้วยการใช้เงินสวัสดิการเพื่อสวัสดิการสมาชิก เกษียณอายุราชการ 60 ปี บริบูรณ์ พ.ศ. 2564 ดังต่อไปนี้

ข้อความเดิม	ข้อความแก้ไข	เหตุผล
<p><b>ข้อ 5.</b> สมาชิกที่จะได้รับเงินสวัสดิการตาม ระเบียบ ตามรายละเอียดดังนี้</p> <p>สมาชิกอายุ 60 ปี ให้ได้รับเงินสวัสดิการ จำนวน 2,000 บาท</p> <p>สมาชิกอายุ 65 ปี ให้ได้รับเงินสวัสดิการ จำนวน 3,000 บาท</p> <p>สมาชิกอายุ 70 ปี ให้ได้รับเงินสวัสดิการ จำนวน 4,000 บาท</p> <p>สมาชิกอายุมากกว่า 75 ปี ให้ได้รับเงิน สวัสดิการจำนวน 5,000 บาท จ่ายทุก 5 ปี</p> <p>ทั้งนี้ สมาชิกสหกรณ์ ต้องมีอายุการเป็น สมาชิกติดต่อกัน 20 ปีขึ้นไป กรณีที่สมาชิก สหกรณ์มีอายุการเป็นสมาชิกไม่ถึง 20 ปี ให้ ได้รับเงินสวัสดิการ 1,000 บาทวันเกษียณ อายุราชการ</p> <p>ฯลฯ</p>	<p><b>ข้อ 5.</b> สมาชิกที่จะได้รับเงินสวัสดิการตาม ระเบียบ ตามรายละเอียดดังนี้</p> <p>สมาชิกอายุ 60 ปี ให้ได้รับเงินสวัสดิการ จำนวน 2,000 บาท</p> <p>สมาชิกอายุ 65 ปี ให้ได้รับเงินสวัสดิการ จำนวน 3,000 บาท</p> <p>สมาชิกอายุ 70 ปี ให้ได้รับเงินสวัสดิการ จำนวน 4,000 บาท</p> <p>สมาชิกอายุมากกว่า 75 ปี ให้ได้รับเงิน สวัสดิการจำนวน 5,000 บาท จ่ายทุก 5 ปี</p> <p>ทั้งนี้ สมาชิกสหกรณ์ ต้องมีอายุการเป็น สมาชิกติดต่อกัน 20 ปีขึ้นไป กรณีที่สมาชิก สหกรณ์มีอายุการเป็นสมาชิกไม่ถึง 20 ปี ให้ ได้รับเงินสวัสดิการ 1,000 บาทวันเกษียณ อายุ ราชการ และเงินที่ได้รับต่อเนื่องตามเกณฑ์ที่ กำหนดไว้หากอายุการเป็นสมาชิกไม่ถึง 20 ปี ให้ได้รับเงินสวัสดิการ 1,000 บาท จนกว่า อายุการเป็นสมาชิกจะครบ 20 ปี</p> <p>ฯลฯ</p>	<p>เพื่อให้สอดคล้อง กับระเบียบอื่นๆ ของสหกรณ์ฯ</p>

มติที่ประชุม : รับทราบ



### 3.7 การกำหนดระเบียบสหกรณ์ออมทรัพย์สาธารณสุขตาก จำกัด ขึ้นถือใช้ใหม่ พ.ศ. 2564

#### 3.7.1 กำหนดระเบียบสหกรณ์ฯ ว่าด้วยการให้เงินกู้เฉพาะกิจ (ด้านภัย COVID19)

ตามข้อบังคับสหกรณ์ออมทรัพย์สาธารณสุขตาก จำกัด ข้อ 79(8) และข้อ 107(3) ที่ประชุมคณะกรรมการดำเนินการสหกรณ์ฯ ชุดที่ 33 ครั้งที่ 6/2564 เมื่อวันที่ 13 เดือนมีนาคม พ.ศ. 2564 มีมติเห็นชอบให้ปรับปรุงระเบียบสหกรณ์ออมทรัพย์สาธารณสุขตาก จำกัด ว่าด้วยการให้เงินกู้เฉพาะกิจ(ด้านภัย Covid 19) 2564 ดังต่อไปนี้

ข้อ 1. ระเบียบนี้เรียกว่า “ระเบียบสหกรณ์ออมทรัพย์สาธารณสุขตาก จำกัด ว่าด้วย การให้เงินกู้เฉพาะกิจ(ด้านภัย Covid 19)พ.ศ. 2564 ”

ข้อ 2. ระเบียบนี้ให้ใช้บังคับ ตั้งแต่วันที่ 15 เดือนมีนาคม พ.ศ. 2564 เป็นต้นไป

ข้อ 3. ในระเบียบนี้

“สหกรณ์”	หมายถึง สหกรณ์ออมทรัพย์สาธารณสุขตาก จำกัด
“สมาชิก”	หมายถึง สมาชิกสหกรณ์ออมทรัพย์สาธารณสุขตาก จำกัด
“คณะกรรมการ”	หมายถึง คณะกรรมการสหกรณ์ออมทรัพย์สาธารณสุขตาก จำกัด
“ประธานกรรมการ”	หมายถึง ประธานกรรมการดำเนินการสหกรณ์ออมทรัพย์สาธารณสุขตาก จำกัด
“รองประธานกรรมการ”	หมายถึง รองประธานกรรมการดำเนินการสหกรณ์ออมทรัพย์สาธารณสุขตาก จำกัด
“กรรมการดำเนินการ”	หมายถึง กรรมการดำเนินการสหกรณ์ออมทรัพย์สาธารณสุขตาก จำกัด
“ผู้จัดการ”	หมายถึง ผู้จัดการสหกรณ์ออมทรัพย์สาธารณสุขตาก จำกัด
“เจ้าหน้าที่”	หมายถึง เจ้าหน้าที่สหกรณ์ออมทรัพย์สาธารณสุขตาก จำกัด
“เงินได้รายเดือน”	หมายถึง เงินเดือน เงินประจำตำแหน่ง และเงินค่าจ้างรายเดือน

ข้อ 4. ให้คณะกรรมการดำเนินการมีอำนาจพิจารณาวินิจฉัยการให้เงินกู้เฉพาะกิจ (ด้านภัย Covid 19) พ.ศ. 2564 ตามระเบียบนี้

ข้อ 5. สหกรณ์อาจให้เงินกู้เฉพาะกิจ(ด้านภัย Covid 19)พ.ศ.2564 แก่ผู้ที่เป็นสมาชิกติดต่อกันเป็นเวลาไม่น้อยกว่า12เดือน จะให้ได้เฉพาะกรณีเพื่อการอันจำเป็นหรือมีประโยชน์ตามที่คณะกรรมการดำเนินการเห็นสมควร

ข้อ 6. สมาชิกผู้ประสงค์ขอกู้เงิน เงินกู้เฉพาะกิจ(ด้านภัยCovid 19) พ.ศ. 2564 ต้องเสนอคำขอกู้ต่อสหกรณ์ตามแบบที่กำหนดไว้ ตามประกาศของสหกรณ์ที่กำหนดเรื่องนี้

ข้อ 7. การให้เงินกู้ ผู้กู้ต้องทำหนังสือกู้ ให้ไว้ต่อสหกรณ์ตามแบบที่กำหนดไว้

ข้อ 8. เงินกู้เฉพาะกิจ(ด้านภัยCovid 19)พ.ศ. 2564 ที่ให้แก่สมาชิกผู้กู้คนหนึ่ง ๆ นั้น ไม่เกิน 500,000.00 บาท(ห้าแสนบาทถ้วน) ในกรณีที่มิมีสัญญาเงินกู้เฉพาะกิจ(ด้านภัยCovid 19)พ.ศ. 2564 จากโครงการเดิมให้นำมาหักหนี้เดิมดังกล่าวได้

ข้อ 9. การให้เงินกู้เฉพาะกิจ(ด้านภัยCovid 19)พ.ศ. 2564 คณะกรรมการดำเนินการอาจมอบอำนาจให้ประธานกรรมการ หรือรองประธานกรรมการ หรือผู้จัดการ และหรือกรรมการดำเนินการอื่นๆ ตามที่เห็นสมควรเป็นผู้วินิจฉัยให้เงินกู้เพื่อเฉพาะกิจ (ด้านภัยCovid 19) พ.ศ. 2564 แทนคณะกรรมการดำเนินการก็ได้และให้ผู้รับมอบดังกล่าวนั้น แลกผลงานเงินกู้เฉพาะกิจ (ด้านภัยCovid 19) พ.ศ. 2564 ที่ให้ไปและส่งคืนเพื่อให้คณะกรรมการดำเนินการทราบทุกเดือน

ข้อ 10. หลักประกันสำหรับเงินกู้เฉพาะกิจ(ด้านภัยCovid 19)พ.ศ. 2564 ให้ถือใช้เงินค้ำประกันที่มีทั้งหมดในระหว่างดำรงสมาชิกภาพหรือบุคคลเป็นหลักประกัน ดังนี้

#### 10.1 สมาชิกสามัญ

(1) เงินได้รายเดือนหลังหักการชำระหนี้เหลือมากกว่าหรือเท่ากับ ร้อยละ 20 ให้ใช้ทุนเรือนหุ้นที่มีทั้งหมดในระหว่างดำรงสมาชิกภาพเป็นหลักประกัน

(2) เงินได้รายเดือนหลังหักการชำระหนี้เหลือมากกว่าหรือเท่ากับร้อยละ 10 ให้มีสมาชิกค้ำประกัน 1 คน

#### 10.2 สมาชิกสมทบ

เมื่อนำสัญญาเงินกู้สามัญรวมกับสัญญาเงินกู้เพื่อเหตุฉุกเฉินที่ทำไว้ต่อสหกรณ์ จะต้องไม่เกินร้อยละ 90 ของทุนเรือนหุ้นที่มีอยู่ทั้งหมดในเวลานั้น

ข้อ 11. การส่งเงินงวดชำระหนี้สำหรับเงินกู้เฉพาะกิจ(ด้านภัยCovid19)พ.ศ. 2564 ให้ผู้กู้ส่งคืนเงินกู้เฉพาะกิจ(ด้านภัยCovid19)พ.ศ. 2564 เต็มจำนวนพร้อมด้วยดอกเบี้ยภายในวันสิ้นเดือนที่คิดดอกเบี้ยเดือนแรก หรือให้ส่งเป็นงวดรายเดือนรวมกันไม่เกิน 48 งวด งวดแรกให้ชำระต้นเงินไม่ต่ำกว่าหนึ่งใน 48 ของจำนวนเงินกู้พร้อมดอกเบี้ยในวันสิ้นเดือนที่จ่ายเงินกู้ ส่วนต้นเงินที่เหลือพร้อมด้วยดอกเบี้ยให้ส่งภายในสิ้นเดือนถัดไป ทั้งนี้ โดยไม่มีการผ่อนเวลาแต่อย่างใดอีก

ข้อ 12. สมาชิกที่ขาดส่งค้ำประกัน หรือค้างชำระงวดเงินกู้ของสหกรณ์ประเภทใดๆก็ตามสหกรณ์จะไม่รับพิจารณาค่าขอเงินกู้เฉพาะกิจ(ด้านภัยCovid19)พ.ศ.2564นั้น เว้นแต่จะได้ชำระเงินที่ค้างดังกล่าวให้เรียบร้อยแล้ว

ข้อ 13. ดอกเบี้ยเงินกู้เฉพาะกิจ(ด้านภัยCovid19)พ.ศ. 2564 สหกรณ์จะคิดอัตราดอกเบี้ยให้เป็นไปตามที่สหกรณ์ประกาศอัตราดอกเบี้ยสำหรับระเบียบนี้

ข้อ 14. ในกรณีที่มีปัญหาเกี่ยวกับการปฏิบัติตามระเบียบนี้ ให้คณะกรรมการเป็นผู้มีอำนาจวินิจฉัยชี้ขาด และถือเป็นสิ้นสุด

ข้อ 15. ให้ประธานกรรมการ เป็นผู้รักษาการตามระเบียบนี้

ประกาศ ณ วันที่ 15 เดือน มีนาคม พ.ศ. 2564

ลงชื่อ รเมศ ว่องวิไลรัตน์

(นายแพทย์รเมศ ว่องวิไลรัตน์)

ประธานกรรมการดำเนินการ

สหกรณ์ออมทรัพย์สาธารณสุขตาก จำกัด

มติที่ประชุม : รับทราบ

### 3.7.2 กำหนดระเบียบสหกรณ์ฯ ว่าด้วยการให้เงินกู้เพิ่มทรัพย์ พ.ศ. 2564

ตามข้อบังคับสหกรณ์ออมทรัพย์สาธารณสุขตาก จำกัด ข้อ 79 (8) และข้อ 107(3) ที่ประชุมคณะกรรมการดำเนินการสหกรณ์ฯ ชุดที่ 33 ครั้งที่ 5/2564 เมื่อวันที่ 26 กุมภาพันธ์ 2564 มีมติเห็นชอบให้กำหนดระเบียบสหกรณ์ออมทรัพย์สาธารณสุขตาก จำกัด ว่าด้วยการให้เงินกู้เพิ่มทรัพย์ พ.ศ. 2564 เพื่อให้เกิดความเหมาะสม และสอดคล้องกับสถานะเศรษฐกิจในปัจจุบัน ดังต่อไปนี้

#### หมวดที่ 1

##### ข้อกำหนดทั่วไป

ข้อ 1. ระเบียบนี้เรียกว่า “ ระเบียบสหกรณ์ออมทรัพย์สาธารณสุขตาก จำกัด ว่าด้วยการให้เงินกู้เพิ่มทรัพย์ พ.ศ. 2564 ”

ข้อ 2. ระเบียบนี้ให้ใช้บังคับ ตั้งแต่วันที่ 1 พฤษภาคม 2564 เป็นต้นไป

ข้อ 3. ในระเบียบนี้

“สหกรณ์”	หมายถึง สหกรณ์ออมทรัพย์สาธารณสุขตาก จำกัด
“สมาชิก”	หมายถึง สมาชิกสหกรณ์ออมทรัพย์สาธารณสุขตาก จำกัด
“คณะกรรมการ”	หมายถึง คณะกรรมการดำเนินการสหกรณ์ออมทรัพย์สาธารณสุขตาก จำกัด
“ประธานกรรมการ”	หมายถึง ประธานกรรมการดำเนินการสหกรณ์ออมทรัพย์สาธารณสุขตาก จำกัด
“ผู้จัดการ”	หมายถึง ผู้จัดการสหกรณ์ออมทรัพย์สาธารณสุขตาก จำกัด
“เจ้าหน้าที่”	หมายถึง เจ้าหน้าที่สหกรณ์ออมทรัพย์สาธารณสุขตาก จำกัด
“เงินได้รายเดือน”	หมายถึง เงินเดือน, เงินประจำตำแหน่ง
“ทุนเรือนหุ้น”	หมายถึง ทุนเรือนหุ้นรวมของสมาชิกสหกรณ์ออมทรัพย์สาธารณสุขตาก จำกัด

ข้อ 4. สหกรณ์จะให้เงินกู้เฉพาะแก่สมาชิกเท่านั้น

ข้อ 5. การให้เงินกู้แก่สมาชิกจะให้ได้เฉพาะกรณี เพื่ออันจำเป็นหรือมีประโยชน์ตามที่คณะกรรมการดำเนินการเห็นสมควร แต่จะให้เงินกู้เพื่อการสุรุ่ยสุร่ายหรือการเก็งกำไรไม่ได้

ข้อ 6. ให้คณะกรรมการดำเนินการ กำหนด และปรับปรุงแบบคำขอกู้ และแบบสัญญาเงินกู้ สัญญาค้ำประกันให้สอดคล้องกับระเบียบ ข้อบังคับสหกรณ์และกฎหมายแพ่งและพาณิชย์

#### หมวด 2

##### เงินกู้เพิ่มทรัพย์

ข้อ 7. ให้คณะกรรมการดำเนินการ มีอำนาจพิจารณาวินิจฉัยให้เงินกู้แก่สมาชิกได้ตามที่กำหนดไว้ในระเบียบนี้คณะกรรมการดำเนินการอาจแต่งตั้งคณะกรรมการเงินกู้ ขึ้นตามความในข้อบังคับของสหกรณ์ ข้อ 83 เพื่อมอบอำนาจหน้าที่ในการพิจารณาวินิจฉัยให้เงินกู้สามัญแก่สมาชิก

ข้อวินิจฉัยทั้งปวงของคณะกรรมการเงินกู้ ให้เสนอคณะกรรมการดำเนินการเป็นประจำทุกเดือน

### หมวด 3

#### วงเงินกู้เพิ่มทรัพย์

**ข้อ 8.** เมื่อคณะกรรมการดำเนินการเห็นว่าสหกรณ์มีฐานะการเงินก้าวหน้า พอที่จะช่วยเหลือให้เงินกู้ เพื่อส่งเสริมฐานะความมั่นคงหรือประโยชน์นอกวงแยกแ่สมาชิกได้ คณะกรรมการดำเนินการมีอำนาจพิจารณา วินิจฉัยให้เงินกู้แก่สมาชิก ในวงเงินกู้ ตั้งแต่ 1,000,000.00 (หนึ่งล้านบาท) เป็นต้นไป โดยไม่จำกัดเพดานจำนวน เงินกู้

### หมวด 4

#### หลักประกันสำหรับเงินกู้เพิ่มทรัพย์

**ข้อ 9.** เงินกู้เพิ่มทรัพย์ตามระเบียบนี้ เมื่อรวมกับเงินกู้ฉุกเฉินแล้ว ต้องมีจำนวนไม่เกินร้อยละ 95 ของทุน เรือนหุ้นรวมที่ผู้กู้มีอยู่ในสหกรณ์ และให้ถือทุนเรือนหุ้นนี้เป็นหลักประกันเงินกู้เพิ่มทรัพย์โดยไม่ต้องมีหลักประกัน อย่างอื่นอีก

### หมวด 5

#### เงินงวดชำระหนี้สำหรับเงินกู้เพิ่มทรัพย์

**ข้อ 10.** ให้คณะกรรมการดำเนินการพิจารณา กำหนดให้ผู้กู้ส่งคืนเงินกู้เป็นงวดรายเดือนเท่ากัน พร้อมด้วย ดอกเบี้ยเป็นจำนวนถึงงวดที่สุดแต่จะเห็นเป็นการสมควรตามฐานะของผู้กู้ จำนวนและความมุ่งหมายแห่งเงินกู้ แต่ไม่ เกิน 240 งวด ตั้งแต่เดือนถัดจากเดือนที่จ่ายเงินกู้

ในกรณีที่ไม่ว่าจะกำหนดให้ส่งเงินคืนเป็นงวดรายเดือนเท่ากันได้ เพราะไม่ลงตัวเศษของเงินงวดรายเดือนจะ นำไปรวมกับเงินงวดแรกหรือเงินงวดสุดท้ายก็ได้ สุดแต่คณะกรรมการดำเนินการจะเห็นสมควร

ในกรณีที่ผู้กู้มีคำขอเป็นหนังสือขอผ่อนชำระหนี้ คณะกรรมการดำเนินการพิจารณาการขอผ่อนเวลาส่ง เงินงวดชำระหนี้ที่กำหนดไว้ นั้น อาจพิจารณาการขอผ่อนชำระหนี้โดยมีเหตุผลอันสมควรไม่เกิน 2 เดือน แต่การ ผ่อนเวลาเช่นนี้รวมกันทั้งหมดสำหรับเงินกู้อย่างหนึ่ง ๆ ต้องไม่เกินหกเดือน

**ข้อ 11.** การส่งชำระหนี้เงินกู้ทุกประเภทซึ่งผู้กู้ต้องส่งต่อสหกรณ์นั้น ให้ส่งโดยวิธีหักจากเงินได้รายเดือน ของผู้กู้ ณ ที่จ่าย ให้ถือว่าเงินงวดชำระหนี้รายเดือนแต่ละงวดถึงกำหนดส่งภายในสิ้นเดือนนั้น ๆ โดยเมื่อหักเงิน ค่าหุ้น, เงินต้นชำระหนี้เงินกู้พร้อมดอกเบี้ยทุกประเภทและค่าใช้จ่ายอื่น ๆ แล้วต้องเหลือไม่น้อยกว่า ร้อยละ 10 ของ เงินได้รายเดือน กรณีสมาชิกที่มีเงินได้คงเหลือไม่พอที่จะชำระหนี้ สมาชิกต้องเปิดบัญชีเงินฝากออมทรัพย์พิเศษไว้ ต่อสหกรณ์ฯ และให้สหกรณ์หักเงินจากบัญชี

สมาชิกอาจขอชำระหนี้บางส่วนหรือเปลี่ยนแปลงจำนวนเงินงวดชำระหนี้รายเดือนให้สูงขึ้นเพื่อให้ ระยะเวลาการส่งชำระหนี้สั้นสุดลงก็ได้ โดยแจ้งเป็นหนังสือต่อคณะกรรมการดำเนินการก่อนครบกำหนด ผู้กู้ อาจ ขอส่งเงินชำระหนี้ทั้งหมด เพื่อเลิกสัญญาเมื่อใดก็ได้

อนึ่ง การส่งเงินงวดชำระหนี้ ไม่เป็นเหตุทุเลาการส่งเงินสะสมค่าหุ้น

**หมวด 6**  
**ดอกเบี้ยเงินกู้เพิ่มทรัพย์**

ข้อ 12. ให้เรียกดอกเบี้ยเงินให้กู้แก่สมาชิกในอัตราไม่เกินร้อยละ 15 ต่อปี โดยสหกรณ์จะได้ประกาศให้ทราบเป็นคราวๆ ทั้งนี้ต่ำกว่าอัตราดอกเบี้ยเงินกู้สามัญ 2 บาท ให้คิดเป็นรายวันตามจำนวนต้นเงินคงเหลือ

**หมวด 7**

**การควบคุมหลักประกันและการเรียกคืนเงินกู้**

ข้อ 13. ให้คณะกรรมการดำเนินการตรวจตราควบคุมให้เงินทุกราย มีหลักประกันโดยถูกต้อง และเมื่อคณะกรรมการดำเนินการเห็นว่าหลักประกันสำหรับเงินกู้อย่างใดเกิดบกพร่อง ผู้กู้จะต้องจัดการแก้ไขให้คืนดีภายในระยะเวลาที่คณะกรรมการดำเนินการกำหนด

ข้อ 14. ในกรณีใดๆ ดังต่อไปนี้ถือว่าเงินกู้ไม่ว่าประเภทใดๆ เป็นอันถึงกำหนดส่งคืนโดยสิ้นเชิงพร้อมทั้งดอกเบี้ยทันที โดยมีข้อกำหนดถึงกำหนดเวลาที่ให้ไว้และให้คณะกรรมการดำเนินการจัดการเรียกคืนโดยมิชักช้า

14.1 เมื่อสมาชิกผู้กู้ออกจากสหกรณ์ หรือออกจากราชการหรืองานประจำตามข้อบังคับของสหกรณ์

14.2 เมื่อปรากฏต่อคณะกรรมการดำเนินการว่า ผู้กุนำเงินไปใช้ผิดความมุ่งหมายที่ให้เงินกู้นั้น

14.3 เมื่อคณะกรรมการดำเนินการเห็นว่า หลักประกันสำหรับเงินกู้ เกิดบกพร่องและผู้กู้มิได้จัดการแก้ไขให้คืนดีภายในระยะเวลาที่คณะกรรมการดำเนินการกำหนด

14.4 เมื่อค้างส่งเงินงวดชำระหนี้ไม่ว่าต้นเงินหรือดอกเบี้ยเป็นเวลาถึงสองเดือนติดต่อกันหรือผิดนัดการส่งเงินงวดชำระหนี้ถึงสามคราวสำหรับเงินกู้อย่างหนึ่ง

ข้อ 15. การพิจารณาอนุมัติเงินกู้เป็นดุลยพินิจของคณะกรรมการดำเนินการ ในกรณีที่มีปัญหา แต่เป็นประโยชน์อย่างยิ่งต่อสหกรณ์และสมาชิก โดยมีเหตุผลปรากฏชัดเจน ให้คณะกรรมการดำเนินการ เป็นผู้มให้อำนาจวินิจฉัยให้สมาชิกสามารถกู้เงินได้นอกเหนือจากที่กำหนดไว้ในประกาศนี้

ข้อ 16. ให้ประธานกรรมการ เป็นผู้รักษาการตามระเบียบนี้

ประกาศ ณ วันที่ 20 เมษายน 2564

(ลงชื่อ) รเมศ ว่องวิไลรัตน์

(นายแพทย์รเมศ ว่องวิไลรัตน์)

ประธานกรรมการดำเนินการ

สหกรณ์ออมทรัพย์สาธารณสุขตาก จำกัด

มติที่ประชุม : รับทราบ

### 3.7.3 กำหนดระเบียบสหกรณ์ฯ ว่าด้วยการให้เงินกู้เพื่อเยียวยาแก่สมาชิกในฐานะ ผู้ค้าประกัน พ.ศ. 2564

ตามข้อบังคับสหกรณ์ออมทรัพย์สาธารณสุขตาก จำกัด ข้อ 79 (8) และ ข้อ 107 (3) ที่ประชุมคณะกรรมการดำเนินการสหกรณ์ฯ ชุดที่ 33 ครั้งที่ 5/2564 เมื่อวันที่ 26 กุมภาพันธ์ 2564 มีมติเห็นชอบให้กำหนดระเบียบสหกรณ์ออมทรัพย์สาธารณสุขตาก จำกัด ว่าด้วยการให้เงินกู้เพื่อเยียวยาแก่สมาชิกในฐานะผู้ค้าประกัน พ.ศ. 2564 ดังต่อไปนี้

**ข้อ 1** ระเบียบนี้เรียกว่า “ระเบียบสหกรณ์ออมทรัพย์สาธารณสุขตาก จำกัด ว่าด้วยการให้เงินกู้เพื่อเยียวยาแก่สมาชิกในฐานะผู้ค้าประกัน พ.ศ. 2564”

**ข้อ 2** ระเบียบนี้ใช้บังคับตั้งแต่วันที่ 1 พฤษภาคม 2564 เป็นต้นไป

**ข้อ 3** ให้ยกเลิกบรรดาประกาศ มติที่ประชุมคณะกรรมการ ระเบียบต่าง ๆ ที่เกี่ยวข้องกัระเบียบนี้ที่มีอยู่ก่อนวันที่ระเบียบนี้ใช้บังคับในส่วนที่ขัดหรือแย้งโดยสิ้นเชิง

**ข้อ 4** ในระเบียบ นี้

“สหกรณ์”	หมายถึง สหกรณ์ออมทรัพย์สาธารณสุขตาก จำกัด
“สมาชิก”	หมายถึง สมาชิกสหกรณ์ออมทรัพย์สาธารณสุขตาก จำกัด
“ผู้ค้าประกัน”	หมายถึง สมาชิกสหกรณ์ออมทรัพย์สาธารณสุขตาก จำกัดที่ลงลายมือชื่อ ในสัญญาค้ำประกันเงินกู้
“คณะกรรมการ”	หมายถึง คณะกรรมการดำเนินการสหกรณ์ออมทรัพย์ สาธารณสุขตาก จำกัด
“ประธานกรรมการ”	หมายถึง ประธานกรรมการดำเนินการสหกรณ์ออมทรัพย์ สาธารณสุขตาก จำกัด
“คณะอนุกรรมการ”	หมายถึง คณะอนุกรรมการพิจารณาให้เงินกู้แก่สมาชิก ในฐานะผู้ค้าประกันเงินกู้สหกรณ์ออมทรัพย์สาธารณสุข ตาก จำกัด
“ผู้จัดการ”	หมายถึง ผู้จัดการสหกรณ์ออมทรัพย์สาธารณสุขตาก จำกัด
“เจ้าหน้าที่”	หมายถึง เจ้าหน้าที่สหกรณ์ออมทรัพย์สาธารณสุขตาก จำกัด

#### หมวดที่ 1

#### ข้อกำหนดทั่วไป

**ข้อ 5** ให้มีคณะอนุกรรมการคณะหนึ่ง จำนวนไม่เกิน 7 คน ซึ่งประกอบด้วยคณะกรรมการอำนวยการ , ประธานกรรมการเงินกู้และประธานกรรมการศึกษา โดยให้คณะกรรมการอำนวยการเป็นประธานอนุกรรมการพิจารณาให้เงินกู้เพื่อเยียวยาแก่สมาชิกในฐานะผู้ค้าประกัน โดยตำแหน่ง

**ข้อ 6** สมาชิกที่มีสิทธิขอกู้เงินตามระเบียบว่าด้วยการให้เงินกู้เพื่อเยียวยาแก่สมาชิกในฐานะผู้ค้าประกัน ต้องมีคุณสมบัติอย่างใดอย่างหนึ่งต่อไปนี้

- (1) เป็นสมาชิกที่รับสภาพหนี้ของสมาชิกผู้กู้ที่ถูกคำพิพากษาให้ต้องโทษจำคุก หรือ เป็นบุคคลล้มละลายและอยู่ระหว่างยื่นอุทธรณ์

- (2) เป็นสมาชิกที่รับสภาพหนี้ของสมาชิกผู้กู้ที่เสียชีวิต กรณีที่สหกรณ์นำเงินพึงได้ของผู้กู้มาชำระหนี้ทุกแห่งรายได้ของเงินแล้ว แต่ยังไม่หมดจำนวนหนี้และจำนวนหนี้ที่ตกเป็นภาระของผู้ค้ำประกัน
- (3) เงื่อนไขหรือข้อกำหนดอื่นใดที่ไม่ได้ระบุไว้ในระเบียบนี้ ให้อยู่ในดุลยพินิจของคณะกรรมการที่จะกำหนดเพิ่มเติมได้ในภายหลัง

ข้อ 7 การยื่นขอกู้เงินตามระเบียบการให้เงินกู้เพื่อเยียวยาแก่สมาชิกในฐานะผู้ค้ำประกัน สมาชิกที่ประสงค์ขอกู้เงินจะต้องยื่นคำขอต่อสหกรณ์โดยมีเอกสารแนบคำขอตามแบบที่สหกรณ์กำหนด

## หมวดที่ 2

### หลักเกณฑ์การพิจารณา

ข้อ 8 หลักเกณฑ์ในการพิจารณากำหนดไว้ดังนี้

- (1) วงเงินขอกู้ไม่เกินจำนวนหนี้คงเหลือที่รับสภาพหนี้
- (2) ขยายระยะเวลาในการส่งชำระหนี้ได้ไม่เกิน 300 งวด
- (3) ยื่นคำขอเดือนละ 1 ครั้ง เสนอคณะกรรมการ
- (4) กำหนดอัตราค่าหุ้นรายเดือนต้องไม่น้อยกว่าอัตราขั้นต่ำสุดที่สหกรณ์กำหนดในปัจจุบัน

## หมวดที่ 3

### ดอกเบียเงินกู้

ข้อ 9 ให้เรียกดอกเบียเงินให้กู้ ตามระเบียบว่าด้วย การให้เงินกู้เพื่อเยียวยาแก่สมาชิกในฐานะผู้ค้ำประกัน ตามที่สหกรณ์ประกาศให้ทราบเป็นคราว ๆ ไป ทั้งนี้ต่ำกว่าอัตราดอกเบียเงินกู้สามัญ 2 บาท กรณีสมาชิกที่เป็นผู้ค้ำประกันยินยอมให้สหกรณ์ฯ พ้องดำเนินคดีเพื่อชำระหนี้แทนผู้กู้ สมาชิกผู้ค้ำประกันไม่สามารถถือใช้ตามระเบียบนี้ได้ และให้เรียกเก็บอัตราดอกเบียตามที่ระบุไว้ในสัญญาเงินกู้เดิม

ข้อ 10. ให้คณะกรรมการ เสนอรายงานผลการพิจารณาเงินให้กู้แก่สมาชิก ต่อที่ประชุมคณะกรรมการ ดำเนินการเพื่อทราบในคราวประชุมประจำเดือน

## หมวดที่ 4

### การค้ำประกันเงินกู้เพื่อเยียวยาแก่สมาชิกในฐานะผู้ค้ำประกัน

ข้อ 11 ในการกู้เงิน ผู้กู้ต้องทำหนังสือให้ไว้ต่อสหกรณ์ตามแบบที่กำหนดไว้ ถ้าเงินกู้นั้นมีจำนวนไม่เกินค่าหุ้น ซึ่งผู้กู้มีอยู่ในสหกรณ์ ก็ไม่ต้องมีหลักประกันอย่างอื่นอีก

กรณีเงินกู้นั้นมีจำนวนมากกว่าค่าหุ้นซึ่งผู้กู้มีอยู่ในสหกรณ์ ต้องมีหลักประกัน ดังต่อไปนี้ด้วย ใช้บุคคล(สมาชิกข้าราชการหรือลูกจ้างประจำ) ค้ำประกัน 1 คน ต่อเงินกู้ 500,000 บาท ทั้งนี้อยู่ภายใต้เงื่อนไขของการค้ำประกันเงินกู้สามัญ

ข้อ 12 ให้ประธานกรรมการเป็นผู้รักษาการตามระเบียบนี้

ประกาศ ณ วันที่ 20 เมษายน 2564

(ลงชื่อ)

รเมศ ว่องวิไลรัตน์

(นายแพทย์รเมศ ว่องวิไลรัตน์ )

ประธานกรรมการดำเนินการ

สหกรณ์ออมทรัพย์สาธารณสุขตาก จำกัด

มติที่ประชุม : รับทราบ



### 3.7.4 กำหนดระเบียบสหกรณ์ฯ ว่าด้วยการให้เงินกู้พิเศษเพื่อชำระหนี้สถาบันการเงินอื่น

พ.ศ. 2564

ตามข้อบังคับของสหกรณ์ออมทรัพย์สาธารณสุขตาก จำกัด ข้อ 79(8) และข้อ 107(3) ที่ประชุมคณะกรรมการดำเนินการสหกรณ์ฯ ชุดที่ 33 ครั้งที่ 5/2564 เมื่อวันที่ 26 กุมภาพันธ์ 2564 มีมติเห็นชอบให้กำหนดระเบียบว่าด้วยการให้เงินกู้พิเศษแก่สมาชิกเพื่อชำระหนี้สถาบันการเงินอื่น พ.ศ. 2564 ดังนี้

#### หมวด 1

#### ข้อกำหนดทั่วไป

- ข้อ 1. ระเบียบนี้เรียกว่า “ระเบียบสหกรณ์ออมทรัพย์สาธารณสุขตาก จำกัด ว่าด้วยการให้เงินกู้พิเศษแก่สมาชิกเพื่อชำระหนี้สถาบันการเงินอื่น พ.ศ. 2564”
- ข้อ 2. ระเบียบนี้ให้ใช้บังคับตั้งแต่วันที่ 1 พฤษภาคม 2564 ถึง 30 มิถุนายน 2564 เป็นต้นไป
- ข้อ 3. ให้ยกเลิกบรรดาประกาศ มติที่ประชุมคณะกรรมการ ระเบียบต่าง ๆ ที่เกี่ยวข้องกับระเบียบนี้ที่มีอยู่ก่อนวันที่ระเบียบนี้ใช้บังคับในส่วนที่ขัดหรือแย้งโดยสิ้นเชิง
- ข้อ 4. ในระเบียบนี้
- |                   |         |  |
|-------------------|---------|--|
| “ สหกรณ์ ”        | หมายถึง | สหกรณ์ออมทรัพย์สาธารณสุขตาก จำกัด  |
| “สมาชิก”          | หมายถึง | สมาชิกสหกรณ์ออมทรัพย์สาธารณสุขตาก จำกัด  |
| “คณะกรรมการ”      | หมายถึง | คณะกรรมการดำเนินการสหกรณ์ออมทรัพย์สาธารณสุขตาก จำกัด   |
| “ประธานกรรมการ”   | หมายถึง | ประธานกรรมการดำเนินการสหกรณ์ออมทรัพย์สาธารณสุขตาก จำกัด  |
| “กรรมการเงินกู้”  | หมายถึง | คณะกรรมการเงินกู้ ที่ได้รับการแต่งตั้งจากคณะกรรมการดำเนินการสหกรณ์ออมทรัพย์สาธารณสุขตาก จำกัด  |
| “ผู้จัดการ”       | หมายถึง | ผู้จัดการสหกรณ์ออมทรัพย์สาธารณสุขตาก จำกัด   |
| “เจ้าหน้าที่”     | หมายถึง | เจ้าหน้าที่สหกรณ์ออมทรัพย์สาธารณสุขตาก จำกัด   |
| “เงินได้รายเดือน” | หมายถึง | เงินเดือน เงินประจำตำแหน่ง และเงินค่าตอบแทน  |
| “ เงินกู้พิเศษ ”  | หมายถึง | เงินกู้ที่สหกรณ์ออมทรัพย์สาธารณสุขตาก จำกัด ให้แก่สมาชิกที่ต้องการกู้เพื่อนำไปชำระหนี้สถาบันการเงินอื่น (ยกเว้นเงินกู้เพื่อการเคหะสงเคราะห์) |
- ข้อ 5. ให้คณะกรรมการเงินกู้ มีอำนาจพิจารณาวินิจฉัยการให้เงินกู้พิเศษตามระเบียบการนี้
- ข้อ 6. สมาชิกซึ่งอาจได้รับเงินกู้พิเศษฯ ต้องเป็นสมาชิกในสหกรณ์นี้ติดต่อกันมาเป็นเวลาไม่น้อยกว่า 1 ปี
- ข้อ 7. การให้เงินกู้พิเศษนั้นต้องได้รับคะแนนเสียงเห็นชอบ ไม่น้อยกว่าสามในสี่ของจำนวนกรรมการผู้เข้าประชุมในวันนั้น
- ข้อ 8. เมื่อคณะกรรมการได้วินิจฉัยให้เงินกู้พิเศษทั้งหนังสือกู้และเอกสารต่าง ๆ เกี่ยวกับเงินกู้นั้น ได้จัดทำตามแบบสัญญาที่กำหนดไว้โดยครบถ้วนสมบูรณ์แล้ว สมาชิกผู้กู้จึงจะได้รับเงินกู้จากสหกรณ์ฯ การพิจารณาเงินกู้จะพิจารณาให้กู้เดือนละ 2 ครั้ง พร้อมกับเงินกู้ประเภทอื่น ๆ



## หมวด 2

### เงินกู้พิเศษเพื่อชำระหนี้สถาบันการเงินอื่น

- ข้อ 9. เงินกู้พิเศษแก่สมาชิกเพื่อชำระหนี้สถาบันการเงินอื่น ได้แก่ ภาระหนี้เงินกู้ที่สมาชิกได้ไปขอกู้จากสถาบันการเงินอื่น ๆ และการชำระหนี้ต่อสถาบันการเงินดังกล่าวต้องหักจากเงินเดือนของสมาชิกจากกรมบัญชีกลางเท่านั้น
- ข้อ 10. จำนวนเงินกู้พิเศษแก่สมาชิกที่กู้เพื่อชำระหนี้สถาบันการเงินอื่น ให้แก่สมาชิกนั้น ย่อมสุดแต่คณะกรรมการพิจารณาเห็นสมควรโดยคำนึงถึงลักษณะหนี้สินตามควรแก่ฐานะและความสามารถชำระหนี้ของสมาชิกนั้น แต่ไม่เกินจำนวนหนี้เดิมที่เคยกู้ไว้กับสถาบันการเงินอื่น โดยสมาชิกต้องแสดงหลักฐานการมีหนี้กับสถาบันการเงินอื่น แนบมาพร้อมคำขอกู้เงินตามระเบียบนี้
- ข้อ 11. จำนวนหนี้ที่มีอยู่กับสถาบันการเงินอื่นที่วานี้ ต้องเกิดก่อนวันที่ระเบียบนี้ถือใช้มาแล้วไม่น้อยกว่า 3 ปี
- ข้อ 12. เงินกู้พิเศษเพื่อชำระหนี้สถาบันการเงินอื่น นั้น มีความมุ่งหมายเพื่อให้สมาชิกมีรายได้ ประจำเดือนหลังจากหักค่าใช้จ่ายทั้งหมดต้องเหลือไม่น้อยกว่า 10%

## หมวด 3

### ดอกเบียเงินกู้

- ข้อ 13. ให้เรียกดอกเบียเงินให้กู้พิเศษเพื่อชำระหนี้สถาบันการเงินอื่นในอัตราดอกเบีย ตามที่สหกรณ์ประกาศให้ทราบเป็นคราว ๆ ไป ทั้งนี้ต่ำกว่าอัตราดอกเบียเงินกู้สามัญ 2 บาท

## หมวด 4

### หลักประกันสำหรับเงินกู้พิเศษแก่สมาชิกเพื่อชำระหนี้สถาบันการเงินอื่น

- ข้อ 14. ในการกู้เงินพิเศษแก่สมาชิกเพื่อชำระหนี้สถาบันการเงินอื่น จากสหกรณ์ออมทรัพย์สาธารณสุขตาก จำกัด ผู้กู้ทุกรายต้องมีบุคคลค้ำประกันและต้องทำหนังสือให้ไว้ต่อสหกรณ์ฯ ตามแบบที่กำหนดไว้ ถ้าเงินกู้พิเศษแก่สมาชิกเพื่อชำระหนี้สถาบันการเงินอื่นนั้น มีจำนวนไม่เกินค่าหุ้นซึ่งผู้กู้มีอยู่ในสหกรณ์ ไม่ต้องมีหลักประกันอย่างอื่นอีก
- ข้อ 15. กรณีที่เงินกู้พิเศษแก่สมาชิกเพื่อชำระหนี้สถาบันการเงินอื่น นั้นมีจำนวนมากเกินกว่าค่าหุ้นซึ่งผู้กู้มีอยู่ในสหกรณ์ ต้องมีบุคคลค้ำประกัน 1 คนต่อเงินกู้ 500,000 บาททั้งนี้ขึ้นอยู่กับเงื่อนไขของการค้ำประกันเงินกู้สามัญ

## หมวด 5

### การส่งคืนเงินกู้พิเศษแก่สมาชิกเพื่อชำระหนี้สถาบันการเงินอื่น

- ข้อ 16. คณะกรรมการจะพิจารณากำหนดให้ผู้กู้เงินพิเศษแก่สมาชิกเพื่อชำระหนี้สถาบันการเงินอื่นส่งคืนเงินกู้เป็นงวดรายเดือนตามระเบียบกำหนดข้างต้น พร้อมด้วยดอกเบียเป็นจำนวนที่งวดสุดแต่เป็นการสมควรตามฐานะของผู้กู้ จำนวนและความมุ่งหมายแห่งเงินกู้แต่ไม่เกิน 180 งวดอายุของผู้กู้ต้องไม่เกิน 70 ปี
- ข้อ 17. เงื่อนไขหรือข้อกำหนดอื่นใดที่ไม่ได้ระบุไว้ในระเบียบนี้ ให้อยู่ในดุลยพินิจของคณะกรรมการที่จะกำหนดเพิ่มเติมได้ในภายหลัง
- ข้อ 18. ให้ประธานกรรมการ เป็นผู้รักษาการตามระเบียบนี้

ประกาศ ณ วันที่ 20 เมษายน 2564

(ลงชื่อ)

รเมศ ว่องวิไลรัตน์

(นายแพทย์รเมศ ว่องวิไลรัตน์)

ประธานกรรมการดำเนินการ

สหกรณ์ออมทรัพย์สาธารณสุขตาก จำกัด

มติที่ประชุม : รับทราบ

### 3.8 การจัดทำยุทธศาสตร์สหกรณ์ออมทรัพย์สาธารณสุขตาก จำกัด ปี 2564 – 2568

#### ยุทธศาสตร์สหกรณ์ออมทรัพย์สาธารณสุขตาก จำกัด ปี 2564 – 2568

<b>คำนิยาม</b>	เก็บออม เกื้อกูล เพิ่มพูน พัฒนา
<b>วิสัยทัศน์</b>	สหกรณ์ออมทรัพย์สาธารณสุขตาก เป็นสหกรณ์ออมทรัพย์ที่เติบโตอย่างมั่นคง โปร่งใส สมาชิกมีความพึงพอใจ
<b>พันธกิจ</b>	<ol style="list-style-type: none"> <li>1. บริหารจัดการสหกรณ์ด้วยหลักธรรมาภิบาล</li> <li>2. ส่งเสริมคุณภาพชีวิตของสมาชิกตามหลักเศรษฐกิจพอเพียง</li> <li>3. พัฒนาประสิทธิภาพการให้บริการแก่สมาชิก</li> <li>4. พัฒนาระบบสารสนเทศและการประชาสัมพันธ์</li> <li>5. พัฒนาชุมชน/สังคมร่วมกับสมาชิกและภาคีเครือข่าย</li> </ol>
<b>เป้าประสงค์</b>	<ol style="list-style-type: none"> <li>1. สหกรณ์ออมทรัพย์สาธารณสุขตาก จำกัด มีการบริหารจัดการด้วยหลักธรรมาภิบาล</li> <li>2. สมาชิกมีคุณภาพชีวิตที่ดีตามหลักเศรษฐกิจพอเพียง</li> <li>3. สมาชิกมีความพึงพอใจในการให้บริการของสหกรณ์ออมทรัพย์สาธารณสุขตาก จำกัด</li> <li>4. สหกรณ์ออมทรัพย์สาธารณสุขตาก จำกัด มีระบบสารสนเทศและการประชาสัมพันธ์ เพื่อเผยแพร่ข้อมูลข่าวสารของสหกรณ์ฯ</li> <li>5. สหกรณ์ออมทรัพย์สาธารณสุขตาก จำกัด มีส่วนรวมในการพัฒนาชุมชน/สังคม (CSR)</li> </ol>
<b>ยุทธศาสตร์ที่ 1</b>	<b>การพัฒนาองค์กร ให้มีความเข้มแข็ง ภายใต้การบริหารที่มีประสิทธิภาพด้วยหลักธรรมาภิบาล</b>
<b>เป้าหมาย</b>	สหกรณ์ออมทรัพย์สาธารณสุขตาก จำกัด มีการบริหารจัดการด้วยหลักธรรมาภิบาล
<b>กลยุทธ์ที่ 1.1</b>	เสริมสร้างศักยภาพในการดำเนินงานของคณะกรรมการดำเนินการ ผู้ตรวจสอบกิจการและเจ้าหน้าที่
<b>ตัวชี้วัด</b>	คณะกรรมการดำเนินการ ผู้ตรวจสอบกิจการและเจ้าหน้าที่ฯ ได้รับการอบรม 1 คน/1 ครั้ง/ปี
<b>งาน/กิจกรรม</b>	<ul style="list-style-type: none"> <li>- การสร้างเสริมความรู้ที่เกี่ยวข้องกับการดำเนินงานสหกรณ์ฯ แก่คณะกรรมการดำเนินการ ผู้ตรวจสอบกิจการ และเจ้าหน้าที่สหกรณ์ฯ</li> <li>- การเข้ารับการประชุม/อบรม/สัมมนาในด้านต่างๆ ที่เกี่ยวข้องกับการดำเนินงานสหกรณ์ฯ</li> </ul>
<b>กลยุทธ์ที่ 1.2</b>	พัฒนาระบบการบริหารด้านการเงิน การบริหารความเสี่ยง และระบบการควบคุมภายในให้มีประสิทธิภาพ
<b>ตัวชี้วัด</b>	การผ่านเกณฑ์ประเมินสหกรณ์ตามหลักธรรมาภิบาล
<b>งาน/กิจกรรม</b>	<ul style="list-style-type: none"> <li>- การพัฒนาการบริหาร ด้านการเงินของสหกรณ์</li> <li>- การระดมเงินทุน รับฝาก และขยายการลงทุนของสหกรณ์</li> <li>- การพัฒนาระบบความเสี่ยงของสหกรณ์ฯ</li> <li>- การพัฒนาระบบควบคุมภายในของสหกรณ์ฯ</li> <li>- การประเมินผล ทบทวนแผนดำเนินงานและจัดทำแผนดำเนินงานประจำปีของสหกรณ์ฯ</li> <li>- การแลกเปลี่ยนเรียนรู้ระบบการดำเนินงานสหกรณ์ต้นแบบ</li> </ul>

## ยุทธศาสตร์ที่ 2 การพัฒนาระบบบริการให้มีประสิทธิภาพ

เป้าหมาย สมาชิกมีความพึงพอใจการดำเนินงานของสหกรณ์

กลยุทธ์ที่ 2.1 เพิ่มประสิทธิภาพการให้บริการแก่สมาชิก

ตัวชี้วัด ความพึงพอใจของสมาชิก

- งาน/กิจกรรม
- พัฒนาระบบบริการสมาชิก
  - การให้คำปรึกษาแก่สมาชิก
  - การออกระเบียบสหกรณ์ที่สอดคล้องกับสถานการณ์ทางสังคมและเศรษฐกิจ

## ยุทธศาสตร์ที่ 3 ส่งเสริมการจัดสวัสดิการให้กับสมาชิก

เป้าหมาย การให้ความช่วยเหลือสมาชิก และครอบครัวตามระเบียบฯ ที่สหกรณ์กำหนดขึ้น

กลยุทธ์ที่ 3.1 พัฒนาคูณภาพชีวิตของสมาชิก

ตัวชี้วัด ความพึงพอใจของสมาชิก

- งาน/กิจกรรม
- การส่งเสริมการออมทรัพย์
  - การจัดสวัสดิการช่วยเหลือสมาชิกและครอบครัว
  - การแสดงมุทิตาจิตผู้เกษียณอายุราชการ

## ยุทธศาสตร์ที่ 4 การพัฒนาระบบเทคโนโลยีสารสนเทศและการประชาสัมพันธ์

เป้าหมาย ระบบสารสนเทศที่ทันสมัย เพื่อการเข้าถึงข้อมูลต่าง ๆ ของสหกรณ์ฯ ที่เป็นปัจจุบันและรวดเร็ว

กลยุทธ์ที่ 4.1 พัฒนาระบบเทคโนโลยีและสารสนเทศ

ตัวชี้วัด มีเทคโนโลยีที่ทันสมัย

- งาน/กิจกรรม
- การพัฒนาระบบโปรแกรมคอมพิวเตอร์และระบบสารสนเทศ
  - การพัฒนาระบบฐานข้อมูลของสมาชิก
  - การพัฒนาเจ้าหน้าที่สหกรณ์ฯ ในด้านเทคโนโลยีสารสนเทศ

กลยุทธ์ที่ 4.2 พัฒนาระบบการประชาสัมพันธ์

ตัวชี้วัด การเข้าถึงข้อมูลสหกรณ์ของสมาชิก

- การประชาสัมพันธ์ข้อมูล ข่าวสารของสหกรณ์ผ่านระบบโซเชียล ไลน์ เฟสบุ๊ก แอปพลิเคชั่น ที่เป็นปัจจุบันและต่อเนื่อง
- การศึกษาดูงานของคณะกรรมการดำเนินการ เจ้าหน้าที่สหกรณ์ฯ และสมาชิก

## ยุทธศาสตร์ที่ 5 การมีส่วนร่วมในการพัฒนาชุมชนและสังคม (Corporate Social Responsibility : CSR)

กลยุทธ์ที่ 5.1 ส่งเสริมการรับผิดชอบต่อสังคมและสิ่งแวดล้อม

ตัวชี้วัด การให้ความช่วยเหลือสังคมและชุมชน

- งาน/กิจกรรม
- การมีส่วนร่วมในการพัฒนาสังคมและชุมชน
  - การช่วยเหลือชุมชนและผู้ด้อยโอกาส
  - การทำนุบำรุงกิจกรรมทางศาสนา

มติที่ประชุม : รับทราบ

## 3.9 การรายงานค่าตอบแทนกรรมการดำเนินการสหกรณ์ออมทรัพย์สาธารณสุขตาก จำกัด ประจำปี 2564

## ค่าตอบแทนกรรมการ สหกรณ์ออมทรัพย์สาธารณสุขตาก จำกัด

(ตุลาคม 2563 - กันยายน 2564)

ที่	ชื่อ - สกุล	ตำแหน่ง	ค่าเบี้ยประชุม	ค่าพาหนะ	ค่าตอบแทน	ค่าอบรม	โบนัส	รวม
1	นพ.รเมศ ว่องวิไลรัตน์	ประธานกรรมการ	8,000	-	-	-	155,621.94	163,621.94
2	นายประเสริฐ สอนเจริญทรัพย์	รองประธานกรรมการ	8,000	-	10,000	-	-	18,000.00
3	นายชิต บุญมาก	กรรมการผู้จัดการ	11,000	13,920	25,000	-	145,247.14	195,167.14
4	นายรัช จงนิมิตรสถาพร	กรรมการเหรียญกษาปณ์	11,500	4,200	10,000	-	145,247.14	170,947.14
5	นางสรณี กัณฑ์นิล	กรรมการเลขานุการ	11,500	-	15,000	20,248	145,247.14	191,995.14
6	นายมานัส ต๊ะชมภู	ประธานกรรมการเงินกู้	28,500	-	12,000	-	145,247.14	185,747.14
7	นายรัชชัย เทียมทิพร	กรรมการเงินกู้	22,000	-	-	-	134,872.35	156,872.35
8	นายขวัญชัย กันทะใจ	กรรมการเงินกู้	12,000	15,440	-	1,780	134,872.35	164,092.35
9	นายเกษม ศิริมา	กรรมการเงินกู้	12,500	12,000	-	-	-	24,500.00
10	นายประเวศ ขอบเหลือง	กรรมการเงินกู้	10,000	12,384	-	-	-	22,384.00
11	นางสุพัตรา แจ่มตระกูล	ประธานกรรมการศึกษา	9,000	-	12,000	-	145,247.14	166,247.14
12	นายฉัตรชัย อิมอ่อง	กรรมการศึกษาฯ	5,500	9,600	-	-	134,872.35	149,972.35
13	นพ.รัชชัย ยิงทวีศักดิ์	กรรมการศึกษาฯ	4,000	9,504	-	-	134,872.35	148,376.35
14	นายชนนัชนก ลิขิตวัฒนาเกียรติ์	กรรมการศึกษาฯ	5,000	17,640	-	-	-	22,640.00
15	นายรัชชัย คำแก้ว	กรรมการศึกษาฯ	6,000	10,120	-	-	-	16,120.00
16	นายหิน ลิทธิกัน	รองประธานกรรมการ	2,000	-	1,500	-	145,247.14	148,747.14
17	นายประเวศ หนูนยศ	กรรมการเงินกู้	2,500	2,400	-	-	134,872.35	139,772.35
18	นางสุจารี สุวรรณเวช	กรรมการเงินกู้	2,000	2,880	-	-	134,872.35	139,752.35
19	นางนุชนาต วงษ์เจริญ	กรรมการศึกษาฯ	1,500	6,000	-	-	134,872.35	142,372.35
20	นายสุรศักดิ์ จินาเขียว	กรรมการศึกษาฯ	1,500	3,120	-	-	134,872.35	139,492.35
รวมทั้งสิ้น			174,000	119,208	85,500	22,028	2,106,083.58	2,506,819.58

หมายเหตุ 1.หมายเลข 16 – 20 กรรมการสหกรณ์ ปี 2563 ที่ครบวาระ แต่ต้องปฏิบัติงานในตำแหน่งกรรมการ

(ตุลาคม- พฤศจิกายน 2563) เพื่อรอเลือกตั้งกรรมการปี 2564 มาทดแทน

มติที่ประชุม : รับทราบ

#### ระเบียบวาระที่ 4 : เรื่องแจ้งเพื่อพิจารณา

4.1 การอนุมัติงบแสดงฐานะการเงิน งบกำไรขาดทุน งบกระแสเงินสด เมื่อวันที่ 30 กันยายน 2564 ดังนี้

1. งบแสดงฐานะการเงิน		(หน่วย : บาท)	
- สินทรัพย์หมุนเวียนรวม	537,639,257.69		
- สินทรัพย์ไม่หมุนเวียนรวม	2,074,548,395.95		
	รวมสินทรัพย์	<u>2,612,187,653.64</u>	
- หนี้สินรวม	973,998,131.08		
- ทุนรวม	1,638,189,522.56		
	รวมหนี้สินและทุนของสหกรณ์ฯ	<u>2,612,187,653.64</u>	
2. กำไรสุทธิ			
- รายได้รวม	134,844,719.87		
- รายจ่ายรวม	32,213,853.11		
	กำไรสุทธิ	<u>102,630,866.76</u>	

4.2 การอนุมัติ จัดสรรกำไรสุทธิของสหกรณ์ฯ ประจำปี 2564

ประธานฯ ชี้แจงว่า ในปี 2564 สหกรณ์ออมทรัพย์สาธารณสุขตาก จำกัด มียอดกำไรสุทธิทั้งสิ้น จำนวน 102,630,866.76 บาท เพิ่มขึ้นจากปี 2563 เป็นเงิน 3,703,751.04 บาท คิดเป็นร้อยละ 3.74 คณะกรรมการดำเนินการ ชุดที่ 32 จึงนำเสนอ การจัดสรรกำไรสุทธิประจำปี 2564 ดังนี้

ที่	รายการ	ปี 2563	%	ปี 2564	%
1	ทุนสำรอง ร้อยละ 10	9,892,767.72	10.00	10,263,086.68	10.00
2	ค่าบำรุงสันนิบาตสหกรณ์	30,000.00	0.03	30,000.00	0.03
3	เงินปันผล ร้อยละ 5.64	73,036,742.00	73.83	77,415,400.00	75.43
4	เงินเฉลี่ยคืน ร้อยละ 8.00	11,389,006.00	11.51	10,098,241.00	9.84
5	เงินโบนัส ร้อยละ 2.70	2,671,000.00	2.70	2,719,717.97	2.65
6	ทุนรักษาระดับเงินปันผล	20,000.00	0.02	20,500.00	0.02
7	ทุนขยายกิจการ	117,600.00	0.12	123,000.00	0.12
8	ทุนสาธารณประโยชน์	400,000.00	0.40	572,500.00	0.56
9	ทุนศึกษาอบรมแก่สมาชิก	750,000.00	0.76	205,000.00	0.20
10	ทุนสวัสดิการแก่สมาชิกและครอบครัว กรณีเสียชีวิต	300,000.00	0.30	752,921.11	0.73
11	ทุนสวัสดิการสมาชิกประสบอุบัติเหตุ จากการทำงาน	20,000.00	0.02	20,500.00	0.02
12	กองทุนสวัสดิการผู้เกษียณ	300,000.00	0.30	410,000.00	0.40
<b>กำไรสุทธิประจำปี</b>		<b>98,927,115.72</b>	<b>100.00</b>	<b>102,630,866.76</b>	<b>100.00</b>

มติที่ประชุม : มีมติเห็นชอบเป็นเอกฉันท์

#### 4.3 การอนุมัติงบประมาณ รายได้ - รายจ่าย และกำไรสุทธิ ประจำปี 2565

- งบประมาณการ รายได้ปี 2565	144,300,000.00 บาท
- งบประมาณการ รายจ่ายปี 2565	38,713,000.00 บาท
- งบประมาณการ กำไรสุทธิ ปี 2565	105,587,000.00 บาท

**มติที่ประชุม** มีมติเห็นชอบเป็นเอกฉันท์

#### 4.4 การอนุมัติกำหนดวงเงินกู้ยืม ซึ่งสหกรณ์ฯอาจกู้ยืมหรือค้ำประกัน ประจำปี 2565

ประธานในที่ประชุมได้กล่าวชี้แจงต่อที่ประชุมว่า ตามข้อบังคับของสหกรณ์ฯ กำหนดให้ที่ประชุมใหญ่สามัญ ประจำปี กำหนดวงเงินที่อาจกู้ยืมหรือค้ำประกันสำหรับปีหนึ่ง ๆ ไว้เป็นทุนหมุนเวียนให้กับสมาชิกเพื่อกู้ยืม สำหรับ ประจำปี 2564 สหกรณ์ฯ ขออนุมัติต่อที่ประชุมใหญ่สามัญประจำปี 2563 กำหนดวงเงินที่อาจกู้ยืมหรือ ค้ำประกัน สำหรับประจำปี 2564 ไว้ในวงเงิน 100,000,000.-บาท (หนึ่งร้อยล้านบาทถ้วน) และในระหว่างปี 2564 สหกรณ์ฯ ไม่ได้กู้ยืมจากธนาคารหรือแหล่งเงินกู้อื่น

ดังนั้น ในปี 2565 สหกรณ์ฯ ขออนุมัติต่อที่ประชุมใหญ่สามัญประจำปี 2564 นี้ เพื่อกำหนดวงเงินที่สหกรณ์ฯ อาจกู้ยืมหรือค้ำประกันสำหรับประจำปี 2565 ไว้ในวงเงินจำนวน 100,000,000.-บาท (หนึ่งร้อยล้านบาทถ้วน)

**นางสาวชนิศา ชื่นชมบุญ ผู้อำนวยการกลุ่มส่งเสริมสหกรณ์ฯ** - ให้ข้อเสนอแนะต่อที่ประชุมว่า เนื่องจากปัจจุบัน สหกรณ์ฯ มีหนี้สินมากเกินกว่าวงเงินกู้ยืมที่ขออนุมัติ และตามระเบียบนายทะเบียนสหกรณ์ ว่าด้วยหลักเกณฑ์การพิจารณา ให้ความเห็นชอบวงเงินการกู้ยืมเงินหรือการค้ำประกันของสหกรณ์ พ.ศ.2561 จึงเสนอต่อที่ประชุมกำหนดวงเงินกู้ยืม ซึ่งสหกรณ์ฯ อาจกู้ยืมหรือค้ำประกันประจำปี 2565 จาก 100,000,000 บาท (หนึ่งร้อยล้านบาทถ้วน) เป็น 1,500,000,000 บาท (หนึ่งพันห้าร้อยล้านบาทถ้วน)

**มติที่ประชุม** : ที่ประชุมพิจารณาแล้วมีมติเห็นชอบเป็นเอกฉันท์ให้กำหนดวงเงินที่สหกรณ์ฯอาจกู้ยืมหรือค้ำประกัน ประจำปี 2565 เป็นจำนวนเงิน 1,500,000,000 บาท (หนึ่งพันห้าร้อยล้านบาทถ้วน)

#### 4.5 การอนุมัติจัดจ้างผู้สอบบัญชีรับอนุญาต เป็นผู้สอบบัญชี ประจำปี 2565

ประธานในที่ประชุมได้กล่าวชี้แจงต่อที่ประชุมว่า การประชุมใหญ่สามัญประจำปี 2564 สหกรณ์ฯได้จัดจ้าง ผู้สอบบัญชีภาคเอกชน นางสาวสิรินทร์ แสงจันทร์ จากสำนักงานสอบบัญชีนครพิงค์ เป็นผู้สอบบัญชี

สำหรับปี 2565 มีผู้เสนอเป็นผู้สอบบัญชีสหกรณ์ออมทรัพย์สาธารณสุขตาก จำกัด จำนวน 3 ราย ดังนี้

1. จาก **บริษัท สอบบัญชี บีดับบลิวเอฟ แอนด์ แอดไวเซอร์ จำกัด** โดย นายวรศักดิ์ หงส์สุวรรณ

ผู้สอบบัญชีรับอนุญาต เลขทะเบียนที่ 10491 เสนอค่าสอบบัญชีประจำปี 2565 จำนวน 95,000.-บาท (เก้าหมื่นห้าพันบาทถ้วน) เว้นแต่ค่าใช้จ่ายในการในการเข้าร่วมประชุมคณะกรรมการดำเนินการทุกครั้งที่สหกรณ์ฯร้องขอ มีค่าใช้จ่ายครั้งละ 5,000 บาท (ห้าพันบาทถ้วน)

2. จาก **บริษัท สำนักงานสอบบัญชีนครพิงค์ จำกัด** โดย ผู้ช่วยศาสตราจารย์ ดร.อรรถพงษ์ พิระเชื้อ ผู้สอบบัญชีรับอนุญาต เลขทะเบียนที่ 5073 เสนอค่าสอบบัญชีประจำปี 2565 จำนวน 85,000 บาท (แปดหมื่นห้าพันบาทถ้วน) โดยรวมค่าใช้จ่ายในการเดินทางทุกกรณีไว้เรียบร้อยแล้ว

3. จาก บริษัท เอส พี วี แอคเค้านท์ แอน ออดิท จำกัด โดย นางสาววีรณา ติรณะประกิจ ผู้สอบบัญชีรับอนุญาต เลขทะเบียนที่ 8766 เสนอค่าสอบบัญชีประจำปี 2565 จำนวน 100,000.-บาท (หนึ่งแสนบาทถ้วน) เว้นแต่ ค่าใช้จ่ายในการเข้าร่วมประชุมใหญ่สามัญประจำปีหรือการประชุมคณะกรรมการดำเนินการตามความจำเป็นและที่เห็นสมควร โดยมีค่าใช้จ่ายครั้งละ 8,000 บาท (แปดพันบาทถ้วน)

**มติที่ประชุม** มีมติเห็นชอบเป็นเอกฉันท์ให้จัดจ้าง สำนักงานสอบบัญชี นครพิงค์ จำกัด จากจังหวัดเชียงใหม่ โดย ผู้ช่วยศาสตราจารย์ ดร.อรรถพงษ์ พิระเชื้อ ผู้สอบบัญชีรับอนุญาต เลขทะเบียนที่ 5073 เสนอการรับสอบบัญชี ค่าธรรมเนียมการสอบบัญชีปีละ 85,000 บาท (แปดหมื่นห้าพันบาทถ้วน)

#### 4.6 การอนุมัติคัดเลือกผู้ตรวจสอบกิจการสหกรณ์ประจำปี 2565

จากที่ประชุมใหญ่สามัญประจำปี 2563 ที่ประชุม มีมติเป็นเอกฉันท์ ให้ นางสาวรัตชนิ ตา โพธิ์แก้ว ตำแหน่ง นักวิชาการเงินและบัญชี และนางศุภวรรณ นิลพันธ์ ตำแหน่ง นักวิชาการเงินและบัญชี จาก โรงพยาบาลสมเด็จพระเจ้าตากสินมหาราช ให้เป็นผู้ตรวจสอบกิจการสหกรณ์ประจำปี 2564 มีค่าตอบแทนคนละ 2,500 บาท ต่อเดือน (จ่ายเฉพาะเดือนที่มาตรวจสอบ) เนื่องจากมีผู้สมัครเพียง 2 ท่าน จึงไม่ต้องมีการคัดเลือกจากที่ประชุมใหญ่

สำหรับปี 2565 สหกรณ์ฯได้ดำเนินการประกาศรับสมัครผู้ตรวจสอบกิจการไปแล้วนั้น มีผู้สมัคร จำนวน 2 ราย ดังนี้

1. นางสาวรัตชนิ ตา โพธิ์แก้ว ตำแหน่ง นักวิชาการเงินและบัญชี  
จาก โรงพยาบาลสมเด็จพระเจ้าตากสินมหาราช
2. นางศุภวรรณ นิลพันธ์ ตำแหน่ง นักวิชาการเงินและบัญชี  
จาก โรงพยาบาลสมเด็จพระเจ้าตากสินมหาราช

**มติที่ประชุม :** ที่ประชุมพิจารณาแล้วมีมติเป็นเอกฉันท์เลือกตั้ง

1. นางสาวรัตชนิ ตา โพธิ์แก้ว ตำแหน่ง นักวิชาการเงินและบัญชี  
จาก โรงพยาบาลสมเด็จพระเจ้าตากสินมหาราช
2. นางศุภวรรณ นิลพันธ์ ตำแหน่ง นักวิชาการเงินและบัญชี  
จากโรงพยาบาลสมเด็จพระเจ้าตากสินมหาราช

เป็นผู้ตรวจสอบกิจการสหกรณ์ฯ ประจำปี 2565 โดยมีค่าตอบแทนคนละ 2,500 บาท ต่อเดือน (จ่ายเฉพาะเดือนที่มาตรวจสอบ)



#### 4.7 การพิจารณาคัดเลือกกรรมการดำเนินการสหกรณ์ ประจำปี 2565

ประธานในที่ประชุม ได้ชี้แจงต่อที่ประชุมใหญ่สามัญประจำปี 2564 ว่าตามข้อบังคับของสหกรณ์ ออมทรัพย์สาธารณสุขตาก จำกัด กำหนดให้มีคณะกรรมการดำเนินการไม่เกิน 15 ท่าน อยู่ในตำแหน่งคราวละ 2 ปี (1 วาระ) ติดต่อกันไม่เกิน 2 วาระ (4 ปี) นั้น

ในปี 2564 มีตำแหน่ง กรรมการ ครบวาระ จำนวน 8 ท่าน ดังนี้

ที่	กรรมการประจำหน่วยงาน	ชื่อ-สกุล	วาระที่ดำรงตำแหน่ง
1	ประธานกรรมการ	นพ.รเมศ ว่องวิไลรัตน์	วาระที่ 1 ปีที่ 2
2	สำนักงานสาธารณสุขจังหวัดตาก	นางสรณี กัญชานิธิ	วาระที่ 2 ปีที่ 2
3	รพ.สมเด็จพระเจ้าตากสินมหาราช	นายธวัชชัย เทียมทิพร	วาระที่ 1 ปีที่ 2
4	สสอ.เมืองตาก+อำเภอวังเจ้า	นายมานัส ตีระขมภู	วาระที่ 1 ปีที่ 2
5	สสอ.แม่สอด	นายขวัญชัย กันทะใจ	วาระที่ 1 ปีที่ 2
6	โรงพยาบาลแม่สอด	นายชิต บุญมาก	วาระที่ 1 ปีที่ 2
7	คปสอ.แม่ระมาด	นายฉัตรชัย อิมอ่อง	วาระที่ 1 ปีที่ 2
8	คปสอ.ท่าสองยาง	นพ.ธวัชชัย ยิ่งทวีศักดิ์	วาระที่ 1 ปีที่ 2

เนื่องจากสิ้นปีบัญชี 2564 ของสหกรณ์ฯ มีตำแหน่งกรรมการครบวาระจำนวน 8 ท่าน ตามข้อบังคับของสหกรณ์ฯ ต้องดำเนินการเลือกตั้งกรรมการเพื่อทดแทนกรรมการที่ครบวาระจำนวน 8 ท่าน แยกเป็น ตำแหน่งประธานกรรมการดำเนินการ จำนวน 1 ตำแหน่ง และตำแหน่งกรรมการ จำนวน 7 ตำแหน่ง

สำหรับปี 2565 มีสมาชิกสมัครเลือกตั้งตำแหน่งประธานและกรรมการ ดังนี้

##### 1. ตำแหน่งประธานกรรมการดำเนินการ สหกรณ์ฯ

ที่	ตำแหน่งที่สมัคร	ชื่อ-สกุล	วาระที่ดำรงตำแหน่ง
1	ประธานกรรมการ	1. นายแพทย์รเมศ ว่องวิไลรัตน์	วาระที่ 2 ปีที่ 1

##### 2. ตำแหน่งกรรมการสหกรณ์ฯ

ที่	หน่วยงาน	ชื่อ-สกุล	วาระที่ดำรงตำแหน่ง
1	สำนักงานสาธารณสุขจังหวัดตาก	1. นายคัมภีร์ ตันภูมิประเทศ 2. นายหิณ สิทธิกัน 3. นางวราภรณ์ พิมพ์าสอน	วาระที่ 1 ปีที่ 1
2	รพ.สมเด็จพระเจ้าตากสินมหาราช	1. นายจงวัฒน์ แสงทอง 2. นายธวัชชัย เทียมทิพร 3. นางสุนิสา ใจสุภาพ	วาระที่ 1 ปีที่ 1
3	คปสอ.แม่ระมาด	1. น.ส.เจนจิรา กาวงศ์ 2. นายพิทักษ์ ศิลา	วาระที่ 1 ปีที่ 1
4	สสอ.เมืองตาก+สสอ.วังเจ้า+รพ.วังเจ้า	1. นายมานัส ตีระขมภู	วาระที่ 2 ปีที่ 1
5	สนง.สาธารณสุขอำเภอแม่สอด	1. นายเฉลิม กล่อมเกลี้ยง	วาระที่ 1 ปีที่ 1
6	โรงพยาบาลแม่สอด	1. นายชิต บุญมาก	วาระที่ 2 ปีที่ 1
7	คปสอ.ท่าสองยาง	1. นายสนงาน ใจยาเก้	วาระที่ 1 ปีที่ 1



มติผลการเลือกตั้งของสมาชิกโดยวิธีลับในที่ประชุมใหญ่สามัญประจำปี 2564 มีผู้ได้รับการเลือกตั้งเป็นประธานดำเนินการและกรรมการประจำหน่วยงานต่าง ๆ ประจำปี 2565 จำนวน 8 ท่าน ดังนี้

### 1. ตำแหน่งประธานกรรมการดำเนินการ สหกรณ์ฯ

ที่	กรรมการประจำหน่วยงาน	ชื่อ-สกุล	คะแนน	วาระที่ดำรงตำแหน่ง
1	ประธานกรรมการดำเนินการ	นายแพทย์รเมศ ว่องวิไลรัตน์	ไม่ต้องเลือก	วาระที่ 2 ปีที่ 1

### 2. ตำแหน่งกรรมการสหกรณ์ฯ

ที่	กรรมการประจำหน่วยงาน	ชื่อ-สกุล	คะแนน	วาระที่ดำรงตำแหน่ง
1	สำนักงานสาธารณสุขจังหวัดตาก	นายหิน สิทธิกัน	1,133	วาระที่ 1 ปีที่ 1
2	รพ.สมเด็จพระเจ้าตากสินมหาราช	นายจวงวัฒน์ แสงทอง	1,000	วาระที่ 1 ปีที่ 1
3	คปสอ.แม่ระมาด	น.ส.เจนจิรา กวางษ์	1,321	วาระที่ 1 ปีที่ 1
4	สสอ.เมืองตาก+สสอ.วังเจ้า+รพ.วังเจ้า	นายมานัส ต๊ะชมภู	ไม่ต้องเลือก	วาระที่ 2 ปีที่ 1
5	สนง.สาธารณสุขอำเภอแม่สอด	นายเฉลิม กล่อมเกลี้ยง	ไม่ต้องเลือก	วาระที่ 1 ปีที่ 1
6	โรงพยาบาลแม่สอด	นายชิต บุญมาก	ไม่ต้องเลือก	วาระที่ 2 ปีที่ 1
7	คปสอ.ท่าสองยาง	นายสนงาน ไฉยาเก๋	ไม่ต้องเลือก	วาระที่ 1 ปีที่ 1

มติที่ประชุม : มีมติเห็นชอบเป็นเอกฉันท์

### ระเบียบวาระที่ 5 เรื่อง ข้อเสนอแนะจากหน่วยงานที่เกี่ยวข้อง

#### 5.1 เรื่องจากสำนักงานสหกรณ์จังหวัดตาก

ประธานในที่ประชุมได้เชิญนางสาวชนิศา ชื่นชมบุญ ผู้อำนวยการกลุ่มส่งเสริมสหกรณ์ 1 สำนักงานสหกรณ์จังหวัดตาก ซึ่งเป็นผู้แทนจากสหกรณ์จังหวัดตากกล่าวและให้คำแนะนำกับทางสหกรณ์ ดังนี้

วันนี้ถือเป็นวันสำคัญวันหนึ่งของสมาชิกสหกรณ์ทุกท่านที่ต้องมาประชุมใหญ่สามัญประจำปี เพื่อพิจารณาผลการดำเนินงานของสหกรณ์ในรอบปีบัญชีที่ผ่านมา พร้อมทั้งกำหนดนโยบายและแผนการดำเนินงานของสหกรณ์ในปีต่อไป

แนวทางสหกรณ์ถือเป็นแนวนโยบายที่สำคัญประการหนึ่งที่รัฐให้ความสำคัญเนื่องด้วยสหกรณ์สามารถพัฒนาเศรษฐกิจและสังคมของประเทศให้มีความเข้มแข็งและมั่นคงที่สำคัญการดำเนินงานของสหกรณ์เป็นช่องทางในการขยายโอกาสให้แก่ประชาชนอีกทางหนึ่งในการพัฒนาอาชีพภายใต้กรอบแนวคิดของการช่วยเหลือตนเองและการช่วยเหลือซึ่งกันและกัน นอกจากนี้แนวทางสหกรณ์ถือเป็นพื้นฐานในการสร้างเสริมการปกครองในระบอบประชาธิปไตยสอนให้สมาชิกได้รู้จักสิทธิและหน้าที่ของตนเองในฐานะเจ้าของสหกรณ์ อาทิการเลือกตั้งคณะกรรมการดำเนินการและผู้ตรวจสอบกิจการ ขอแสดงความยินดีกับท่านประธานกรรมการและท่านกรรมการที่ได้รับการเลือกตั้งในครั้งนี้และต้องขอขอบคุณคณะกรรมการชุดเก่าที่ดูแลพัฒนาบริหารกิจการสหกรณ์มาเป็นอย่างดี ให้ความสำคัญกับสมาชิกเป็นอย่างมาก โดยเฉพาะการจัดสวัสดิการต่างๆ เพื่อสมาชิก โครงการพิเศษช่วยเหลือและเยียวยาสมาชิกหลายโครงการ ซึ่งสมาชิกของสหกรณ์ออมทรัพย์สาธารณสุขตาก จำกัด ล้วนแต่เป็นบุคลากรทางการแพทย์ที่มีความเสี่ยงต่อการติดเชื้อไวรัสโคโรนา 2019 คณะกรรมการก็คิดหาทางเยียวยาช่วยเหลือสมาชิกที่ติดเชื้อ ช่วยเหลือสมาชิกที่ประสบอุทกภัย หรือแม้แต่การมอบทุนการศึกษาให้บุตรสมาชิก การลดดอกเบี้ยเงินกู้ยืม และอื่นๆ อีกมากมายล้วนแต่ทำเพื่อสมาชิกทั้งสิ้น เพื่อให้สมาชิกกินดีอยู่ดีและมีสันติสุข ได้ช่วยเหลือซึ่งกันและกันตามแนวทางสหกรณ์

สำหรับการดำเนินงานของสหกรณ์ในรอบปีทางบัญชีที่ผ่านมา ดิฉันได้อ่านข้อมูลจากรายงานกิจการ งบแสดงฐานะการเงิน และงบกำไร(ขาดทุน) แล้ว เห็นว่าการดำเนินงานของสหกรณ์เจริญก้าวหน้ามาโดยลำดับ ซึ่งสหกรณ์ออมทรัพย์สาธารณสุขตาก จำกัด เป็นตัวอย่างที่ดีของสหกรณ์ในจังหวัดตากที่ดำเนินงานประสบความสำเร็จสามารถอำนวยความสะดวกให้แก่สมาชิกได้อย่างเต็มที่ แม้จะลดดอกเบี้ยเงินกู้ลงเพื่อช่วยเหลือสมาชิกแต่ผลประกอบการของสหกรณ์กับมีกำไรเพิ่มขึ้น ถือว่าดีมากเลยทีเดียว ทั้งนี้ก็เพราะความร่วมมือกันของสมาชิก คณะกรรมการ และฝ่ายจัดการ ในส่วนสำนักงานสหกรณ์จังหวัดตาก ก็จะคอยดูแลให้คำแนะนำส่งเสริมและกำกับต่อไป สุดท้ายนี้ขอเป็นกำลังใจให้กับคณะกรรมการ ฝ่ายจัดการและสมาชิกทุกๆ ท่านขอให้ร่วมมือกันสามัคคีกันช่วยกันพัฒนาสหกรณ์ให้เจริญรุดหน้ายิ่งขึ้นต่อไป

มติที่ประชุม : รับทราบ

### ระเบียบวาระที่ 6 : เรื่อง อื่นๆ

ร่างกฎกระทรวงการบริหารจัดการและกำกับดูแลการเงินของสหกรณ์ออมทรัพย์และสหกรณ์เครดิตยูเนียน

ข้อ 4. การให้กู้เงินแก่สมาชิก สหกรณ์ต้องพิจารณาหลักเกณฑ์

1. เป็นสมาชิกมาแล้วไม่น้อยกว่า 6 เดือน
2. พฤติกรรมทางการเงินของผู้กู้
3. ความสามารถในการชำระหนี้ในแต่ละงวด กรณีผู้กู้ซึ่งมีรายได้เป็นรายเดือน จะต้องต้องมีเงินเหลือสุทธิ

หลังจากหักชำระหนี้แล้วไม่น้อยกว่า ร้อยละ 30 ตลอดอายุสัญญา

กรณีผู้กู้ซึ่งมีรายได้เป็นรายเดือน ที่ไม่เป็นไปตาม ข้อ 4. ให้สหกรณ์ดำเนินการให้เป็นไปตามกฎกระทรวงนี้ ภายใน 10 ปี นับแต่วันที่กฎกระทรวงนี้ใช้บังคับ

#### การปฏิบัติตามกฎกระทรวงฯ

สหกรณ์ได้แก้ไขระเบียบสหกรณ์ฯ ว่าด้วยการให้เงินกู้แก่สมาชิก พ.ศ.2564 เพื่อรองรับกฎกระทรวงฯ ดังนี้

ข้อ 14. กรณีผู้กู้ซึ่งมีรายได้เป็นรายเดือนที่ไม่เป็นไปตามข้อ 8. ให้สหกรณ์ดำเนินการให้เป็นไปตามกฎกระทรวงภายใน 10 ปี (สิบปี) นับแต่วันที่กฎกระทรวงมีผลบังคับใช้

ความสามารถในการชำระหนี้ในแต่ละงวด กรณีผู้กู้ซึ่งมีรายได้เป็นรายเดือนจะต้องมีเงินคงเหลือสุทธิหลังจากหักชำระหนี้และค่าใช้จ่ายอื่น ๆ แล้วต้องคงเหลือไม่น้อยกว่าร้อยละ 30 (สามสิบ) ตลอดอายุสัญญาของทุกสัญญาภายใน 10 ปี เพื่อให้เป็นไปตามกฎกระทรวงฯ ตามระยะเวลาที่กำหนดไว้ ดังนี้

- (1) ปีบัญชี 2566 ถึง 2568 ต้องมีเงินเดือนคงเหลือสุทธิ หลังจากหักค่าใช้จ่ายแล้วไม่น้อยกว่า ร้อยละ 15
- (2) ปีบัญชี 2569 ถึง 2570 ต้องมีเงินเดือนคงเหลือสุทธิ หลังจากหักค่าใช้จ่ายแล้วไม่น้อยกว่า ร้อยละ 20
- (3) ปีบัญชี 2571 ถึง 2573 ต้องมีเงินเดือนคงเหลือสุทธิ หลังจากหักค่าใช้จ่ายแล้วไม่น้อยกว่า ร้อยละ 25
- (4) ปีบัญชี 2574 เป็นต้นไป ต้องมีเงินเดือนคงเหลือสุทธิ หลังจากหักค่าใช้จ่ายแล้วไม่น้อยกว่า ร้อยละ 30

มติที่ประชุม : รับทราบ

ลงชื่อ	รเมศ ว่องวิไลรัตน์	ประธานในที่ประชุม	ลงชื่อ	สรณี กัณฑ์นิล	บันทึก
	(นายแพทย์รเมศ ว่องวิไลรัตน์)			(นางสรณี กัณฑ์นิล)	
	ประธานกรรมการดำเนินการฯ			กรรมการเลขานุการ	



## ระเบียบวาระที่ 3 :

เรื่อง แจ้งเพื่อทราบ



### 3.1 การรับทราบรายงานผลการดำเนินงาน ประจำปี 2565

ประธานในที่ประชุมฯ นำเสนอผลการดำเนินงานของสหกรณ์ออมทรัพย์สาธารณสุขตาก จำกัด ตลอดปี 2565 ให้ที่ประชุมใหญ่สามัญประจำปี 2565 รับทราบ ดังนี้

จำนวนสมาชิก (ยอดคงเหลือ สิ้นปี 2565)

ประเภทสมาชิก	ต้นปี 2565	เพิ่มระหว่างปี		ลดระหว่างปี			คงเหลือ สิ้นปี 2565
		สมัครใหม่	ย้ายมาจากสมาชิกสมทบ	เสียชีวิต	ลาออก	ย้ายไปบรรจุเป็นราชการ	
สมาชิกสามัญ	2,831	89	11	11	27	-	2,893
สมาชิกสมทบ	648	71	-	-	33	11	675
<b>รวม</b>	<b>3,479</b>	<b>160</b>	<b>11</b>	<b>11</b>	<b>60</b>	<b>11</b>	<b>3,568</b>

การบริหารงาน (ยอดคงเหลือ ณ วันสิ้นปี 2565)

ที่	รายการ	ปี 2564	ปี 2565	เพิ่ม (ลด)
1	จำนวนสมาชิก (คน)	3,479	3,568	89
2	เงินให้กู้แก่สมาชิก - สามัญ	1,859,182,920.00	1,867,026,161.00	7,843,241.00
3	เงินให้กู้แก่สมาชิก - ชุกฉิน	16,179,020.00	19,502,180.00	3,323,160.00
4	เงินให้กู้พิเศษเพื่อ การศึกษา	2,521,890.00	3,042,140.00	520,250.00
5	เงินให้กู้พิเศษเพื่อ พัฒนาฯ	174,152,071.00	213,145,516.00	38,993,445.00
6	เงินให้กู้พิเศษเพื่อการเคหะ	3,066,097.00	2,842,129.00	-223,968.00
7	เงินกู้เพื่อประกอบอาชีพ	226,150.00	211,267.00	-14,883.00
8	เงินให้กู้เฉพาะกิจโควิด	143,119,264.00	191,799,764.00	48,680,500.00
9	เงินให้กู้แก่สมาชิก-เพิ่มทรัพย์	29,638,033.00	50,411,976.00	20,773,943.00
10	เงินให้กู้แก่สมาชิก-สถาบันการเงิน	53,546,193.76	48,143,318.38	-5,402,875.38
11	เงินให้กู้แก่สมาชิก-เหยี่ยวยา	1,654,107.00	1,601,856.00	-52,251.00
12	เงินรับฝาก ออมทรัพย์พิเศษ	954,486,052.08	948,480,166.21	-6,005,885.87
13	ทุนเรือนหุ้นที่ชำระแล้ว	1,427,136,960.00	1,515,334,820.00	88,197,860.00
14	ทุนสำรอง	102,569,763.35	112,832,850.03	10,263,086.68
15	ทุนสะสมตามข้อบังคับ	5,851,932.45	5,751,862.45	-100,070.00
16	กำไรสุทธิ ประจำปี	102,630,866.76	102,131,425.25	-499,441.51

มติที่ประชุม .....

### การเปรียบเทียบผลการดำเนินงาน ปี 2564 - 2565

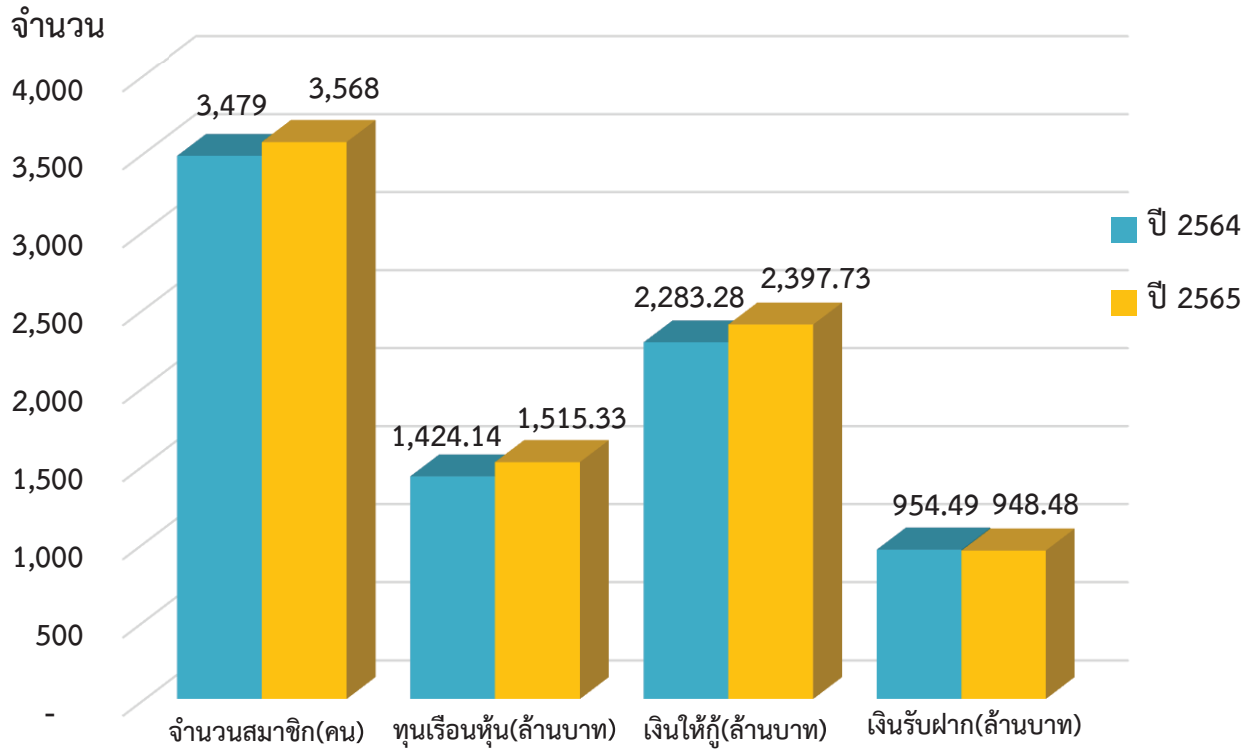

### การเปรียบเทียบผลการดำเนินงาน ปี 2564 - 2565

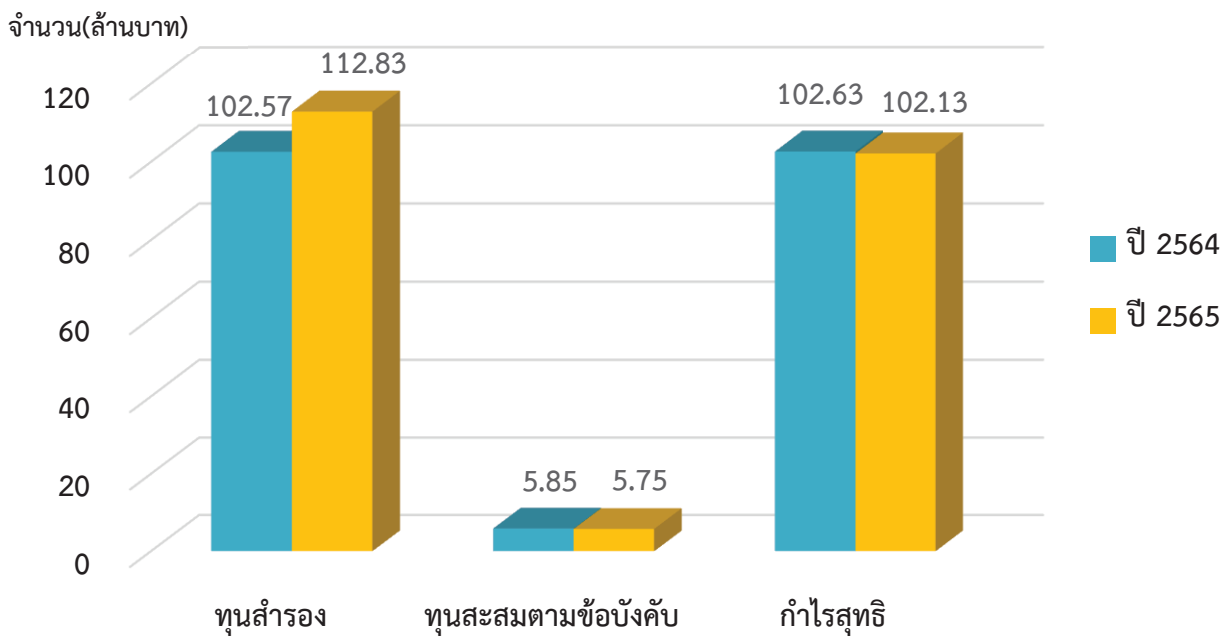

### ผลการดำเนินงาน รายได้และค่าใช้จ่าย ปี พ.ศ. 2561 - 2565

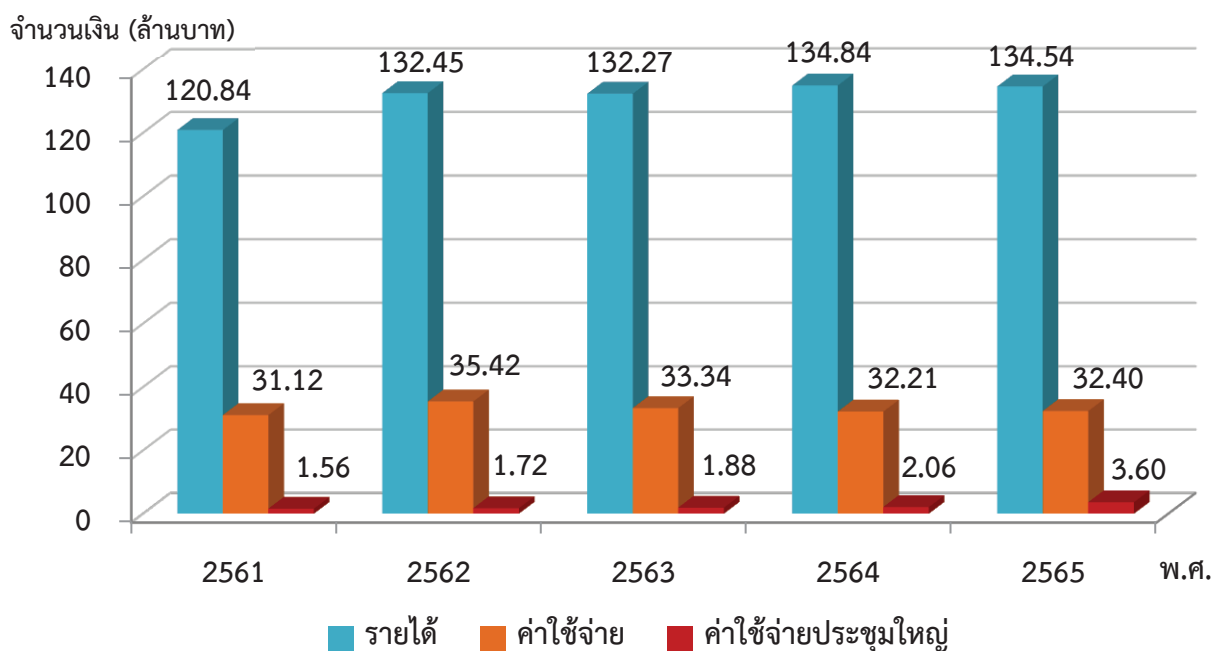

### กำไรสุทธิ และการจ่ายเงินปันผล/เงินเฉลี่ยคืน ปี พ.ศ.2561 - 2565

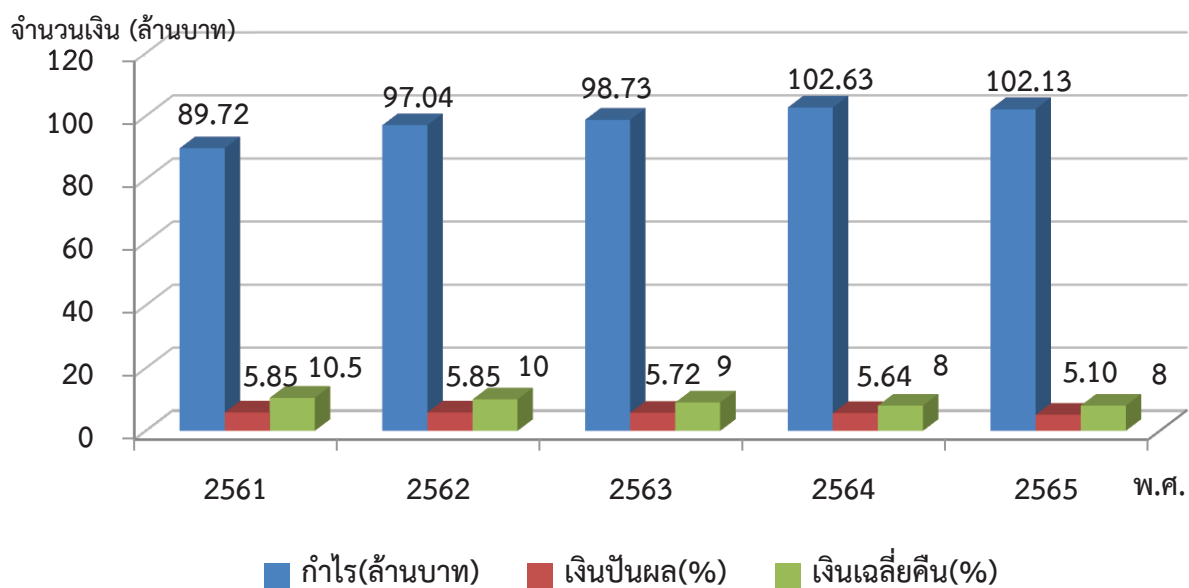

### อัตราดอกเบี้ยการให้เงินกู้ของสหกรณ์ฯ ตั้งแต่ปี 2561 - 2565

- ปี 2561 อัตราดอกเบี้ยเงินกู้สามัญ ร้อยละ 6.50
- ปี 2562 อัตราดอกเบี้ยเงินกู้สามัญ ร้อยละ 6.50
- ปี 2563 อัตราดอกเบี้ยเงินกู้สามัญ ร้อยละ 6.25
- ปี 2564 อัตราดอกเบี้ยเงินกู้สามัญ ร้อยละ 6.25
- ปี 2565 อัตราดอกเบี้ยเงินกู้สามัญ ร้อยละ 6.00
- ปี 2565 (พ.ค. เป็นต้นไป) อัตราดอกเบี้ยเงินกู้สามัญ ร้อยละ 5.50

### อัตราดอกเบี้ยเงินกู้สหกรณ์ออมทรัพย์สาธารณสุขตาก จำกัด

ประเภทเงินกู้	อัตราดอกเบี้ยเงินกู้ (%)	อัตราเงินเฉลี่ยคืน (%)	อัตราดอกเบี้ยที่จ่ายจริง (%)
สามัญ	5.50	8.00	5.06
ฉุกเฉิน	5.50	8.00	5.06
พัฒนาคุณภาพชีวิต	5.00	8.00	4.60
เพื่อการศึกษา	4.50	8.00	4.14
เพิ่มทรัพย์	4.00	8.00	3.68
โครงการพิเศษโควิด	3.50	8.00	3.22
ชำระหนี้สถาบันอื่น	4.00	8.00	3.68
การเคหะฯ	4.00	8.00	3.68
ประกอบอาชีพ	5.25	8.00	4.83
เยียวายา	3.50	8.00	3.22

### สหกรณ์ได้ให้การช่วยเหลือสมาชิก ในปี 2565 ดังนี้

รายการ	จำนวนเงิน (บาท)
1.จ่ายสวัสดิการสมาชิกเพิ่มขึ้น (50%) (กรณี สมาชิก คู่สมรส บุตร บิดา มารดา เสียชีวิต)	2,195,968.89
2.ลดอัตราดอกเบี้ยเงินกู้ 0.50 บาท (ตั้งแต่ 1 พ.ค.65)	
ดอกเบี้ยเงินกู้ สามัญ (1,867,026,161) สมาชิกได้ลดดอกเบี้ย	3,913,028.00
ดอกเบี้ยเงินกู้ ฉุกเฉิน (19,502,180) สมาชิกได้ลดดอกเบี้ย	38,302.00
ดอกเบี้ยเงินกู้ การศึกษา (3,042,140) สมาชิกได้ลดดอกเบี้ย	6,462.00
ดอกเบี้ยเงินกู้ พัฒนาฯ (213,145,516) สมาชิกได้ลดดอกเบี้ย	386,341.00
ดอกเบี้ยเงินกู้ เยียวายา (1,601,856) สมาชิกได้ลดดอกเบี้ย	3,407.00
รวมทั้งสิ้น	6,543,508.89



## 3.2 การรับทราบรายงานผลการตรวจสอบกิจการ ประจำปี 2565

รายงานการตรวจสอบกิจการ  
สหกรณ์ออมทรัพย์สาธารณสุขตาก จำกัด  
สำหรับปีสิ้นสุดวันที่ 30 กันยายน 2565

.....

เรียน ที่ประชุมใหญ่สามัญประจำปี สหกรณ์ออมทรัพย์สาธารณสุขตาก จำกัด

ตามมติที่ประชุมใหญ่สามัญประจำปี 2564 เมื่อวันที่ 11 ธันวาคม 2564 ได้เห็นชอบให้ข้าพเจ้าและคณะเป็นผู้ตรวจสอบกิจการของสหกรณ์ออมทรัพย์สาธารณสุขตาก จำกัด สำหรับปีทางบัญชีสิ้นสุดวันที่ 30 กันยายน 2565 และข้าพเจ้าได้ดำเนินการตรวจสอบกิจการพร้อมกับรายงานผลการตรวจสอบต่อคณะกรรมการดำเนินการเป็นประจำทุกเดือนที่ได้เข้าตรวจสอบ

สำหรับวันสิ้นปีทางบัญชี 2565 ขอรายงานผลการตรวจสอบกิจการประจำปี 2565 โดยสรุปดังนี้

### 1. วัตถุประสงค์ของการตรวจสอบ

- 1.1 เพื่อตรวจสอบการบริหารงานของคณะกรรมการดำเนินงาน
- 1.2 เพื่อตรวจสอบการปฏิบัติงานด้านการเงินและบัญชี
- 1.3 เพื่อตรวจสอบการดำเนินงานของสหกรณ์

### 2. ขอบเขตการตรวจสอบ

- 2.1 ตรวจสอบความถูกต้องของการบันทึกบัญชีตามเอกสารหลักฐาน
- 2.2 ตรวจสอบการควบคุมการเงินตามระเบียบและข้อกำหนดของสหกรณ์
- 2.3 ตรวจสอบการดำเนินงานตามวัตถุประสงค์ข้อบังคับ ระเบียบ และมติของที่ประชุม
- 2.4 ตรวจสอบการบริหารงานของคณะกรรมการดำเนินการตามแผนงานและงบประมาณที่กำหนดไว้

### 3. ผลการตรวจสอบและข้อเสนอแนะ

#### 3.1 ด้านผลการดำเนินงาน

เมื่อต้นปี สหกรณ์ฯ มีสมาชิก 3,479 ราย ระหว่างปีมีสมาชิกเพิ่มขึ้น 160 ราย ลาออกจากการเป็นสมาชิก สหกรณ์ 60 ราย เสียชีวิต 11 ราย สมาชิกคงเหลือวันสิ้นปี จำนวน 3,568 ราย ประกอบด้วยสมาชิกสามัญ 2,893 ราย และสมาชิกสมทบ 675 ราย ในวันสิ้นปี 2565 สหกรณ์มีทุนดำเนินงานทั้งสิ้น 2,703,937,834.34 บาท เพิ่มขึ้นจากปีก่อน 91,750,180.70 บาท หรือร้อยละ 3.51 และในรอบปี 2565 สหกรณ์ฯ มีรายได้ทั้งสิ้น 134,536,212.55 บาท มีค่าใช้จ่าย 32,404,787.30 บาท กำไรสุทธิ 102,131,425.25 บาท กำไรลดลงจากปี 2564 จำนวน 499,441.51 บาท หรือร้อยละ (-0.49) ได้กำไรต่ำกว่าที่ประมาณการไว้ 3,455,574.75 บาท (ประมาณการไว้ 105,587,000.00 บาท) ในส่วนของค่าใช้จ่าย ต่ำกว่าประมาณการไว้ 6,308,212.70 บาท (ประมาณการไว้ 38,713,000.00 บาท)

เมื่อเทียบเปอร์เซ็นต์รายได้และค่าใช้จ่าย สหกรณ์ฯมีรายได้ 100 บาท มีค่าใช้จ่าย 24.09 บาท มีกำไร 75.91 บาท รายได้ส่วนใหญ่ของสหกรณ์ฯได้จากดอกเบี้ยเงินให้กู้และดอกเบี้ยเงินรับฝาก ค่าใช้จ่ายส่วนใหญ่ของสหกรณ์ฯเป็นการจ่ายดอกเบี้ยเงินรับฝาก ค่าใช้จ่ายในการดำเนินงานส่วนใหญ่จ่ายเป็น เงินเดือน ค่าจ้าง ค่าใช้จ่ายในวันประชุมใหญ่ และหนี้สงสัยจะสูญ ตามลำดับ โดยค่าใช้จ่ายแต่ละรายการถัวเฉลี่ยกันได้ และอยู่ภายใต้ประมาณการที่ได้รับการอนุมัติจากที่ประชุมใหญ่ การจ่ายเงินเป็นไปตามเหตุผลควรแก่การจ่ายและเป็นไปตามระเบียบ ข้อบังคับ

### 3.2 ด้านบริหารงานทั่วไป

3.2.1 สหกรณ์ฯ มีการจัดทำผังโครงสร้างองค์กรและการแบ่งแยกหน้าที่ ความรับผิดชอบไว้ เป็นลายลักษณ์อักษรเหมาะสม ชัดเจน มีการแบ่งงานการกำหนดสายการปฏิบัติงานและบังคับบัญชา มีการควบคุมการดำเนินงานตามสายการปฏิบัติงาน รวมทั้งได้มีการปฏิบัติตามโครงสร้างที่กำหนดไว้

3.2.2 สหกรณ์ฯ มีการกำหนดระเบียบต่างๆ ขึ้นถือใช้เป็นแนวทางปฏิบัติ ครบถ้วน ซึ่งได้รับความเห็นชอบจากนายทะเบียนสหกรณ์แล้ว และปฏิบัติตามระเบียบ ข้อบังคับของสหกรณ์

3.2.3 สหกรณ์ฯ มีการจัดทำงบประมาณ ประมาณการรายได้ และรายจ่ายประจำปีไว้ล่วงหน้า และมีการใช้จ่ายเงินภายใต้แผนงบประมาณที่กำหนดไว้

3.2.4 สหกรณ์ฯ ได้มีการจัดประชุมคณะกรรมการดำเนินการเป็นประจำทุกเดือนเพื่อรับทราบผลการดำเนินงานและปัญหาต่างๆ ที่เกิดขึ้น รวมทั้งกำหนดแนวทางแก้ไข และติดตามผลอยู่เสมอ มีการกำหนดวาระการประชุมและบันทึกรายงานการประชุมไว้เป็นหลักฐานทุกครั้ง

### 3.3 ด้านบัญชี

3.3.1 มีเอกสารหลักฐานประกอบการบันทึกบัญชีครบถ้วน

3.3.2 การบันทึกบัญชีของสหกรณ์มีความเรียบร้อยเป็นปัจจุบัน

3.3.3 การจัดทำบัญชีย่อยและทะเบียนต่างๆ ตรงกับบัญชี

3.3.4 การจัดทำบัญชียอดเงินฝากธนาคารถูกต้องตรงกันกับ Statement ของธนาคาร

3.3.5 การเสนอรายงานทางบัญชี ต่อคณะกรรมการเป็นประจำทุกเดือน

### 3.4 ด้านการเงิน

3.4.1 สหกรณ์ฯ ไม่มีเงินสดในมือคงเหลือเนื่องจากนำฝากธนาคารทุกวัน ณ วันสิ้นปี ยอดบัญชีถูกต้องตรงกัน การใช้จ่ายเงินต่างๆ เป็นไปตามงบประมาณรายจ่ายที่ประชุมใหญ่กำหนดไว้รวมทั้งรายจ่ายของสหกรณ์ฯ เป็นไปเพื่อกิจการของสหกรณ์

3.4.2 สหกรณ์ฯมีเงินฝากธนาคาร ณ วันที่ 30 กันยายน 2565 ประเภทออมทรัพย์ ประเภทกระแสรายวัน ดังนี้

ที่	ธนาคาร	ประเภท	เลขที่บัญชี	จำนวนเงิน
1	ธนาคารกรุงไทย จำกัด (สาขาตาก)	ออมทรัพย์	603-1-30376-0	22,724,988.84
2	ธนาคารเพื่อการเกษตรและสหกรณ์การเกษตร (สาขาตาก)	ออมทรัพย์	010818170763	38,216.87
	รวมเงินฝากประเภทออมทรัพย์			22,763,205.71
3	ธนาคารกรุงไทย จำกัด (สาขาตาก)	กระแสรายวัน	603-6-02625-0	22,697.79
	รวมเงินฝากประเภทกระแสรายวัน			22,697.79
	รวมเงินฝากออมทรัพย์และกระแสรายวัน			22,785,903.50

ในปี 2565 สหกรณ์ออมทรัพย์สาธารณสุขตาก จำกัด มีวงเงินกู้ยืมเพียงแห่งเดียวคือธนาคารกรุงไทย จำกัด(มหาชน) สาขาตาก วงเงินกู้ยืมไม่เกิน 100,000,000.00บาท(หนึ่งร้อยล้านบาทถ้วน) แยกเป็นตั้สัญญา ใช้เงินจำนวน 94,000,000.00 บาท เป็นวงเงิน O.D (เงินเบิกเกินบัญชีธนาคาร) 6,000,000.00บาท โดยมี คณะกรรมการดำเนินการเป็นผู้ค้ำประกัน (ในปี 2565 ไม่มีการเบิกใช้วงเงินกู้ยืมตามวงเงินนี้)

### 3.5 ด้านสินเชื่อ

3.5.1 ระหว่างปี 2565 สหกรณ์ฯ ใ้เงินกู้ แก่สมาชิก 10 ประเภท คือ

ที่	ประเภทเงินกู้	จำนวนสัญญา	จำนวนเงิน
1	เงินกู้เพื่อเหตุฉุกเฉิน	901 สัญญา	45,790,906.00
2	เงินกู้สามัญ	341 สัญญา	584,685,836.00
3	เงินกู้เพื่อพัฒนาคุณภาพชีวิต	471 สัญญา	199,670,648.00
4	เงินกู้เพื่อการศึกษา	17 สัญญา	2,845,001.00
5	เงินกู้เพื่อการเคหะ	- สัญญา	-
6	เงินกู้เพื่อประกอบอาชีพ	- สัญญา	-
7	เงินกู้โควิด	509 สัญญา	158,673,052.00
8	เงินกู้เพิ่มทรัพย์	31 สัญญา	29,669,814.00
9	เงินกู้เพื่อชำระหนี้สถาบันการเงินอื่น	- สัญญา	-
10	เงินกู้เพื่อเยียวยาแก่สมาชิกผู้ค้ำประกัน	- สัญญา	-
	รวม	2,270 สัญญา	1,021,335,257.00

3.5.2 ณ วันสิ้นปี 2565 มีเงินให้กู้แก่สมาชิก คงเหลือ ดังนี้

ที่	ประเภทเงินกู้	จำนวนสัญญา	จำนวนเงิน
1	เงินกู้เพื่อเหตุฉุกเฉิน	485 สัญญา	19,502,180.00
2	เงินกู้สามัญ	1,383 สัญญา	1,867,026,161.00
3	เงินกู้เพื่อพัฒนาคุณภาพชีวิต	614 สัญญา	213,145,516.00
4	เงินกู้เพื่อการศึกษา	24 สัญญา	3,042,140.00
5	เงินกู้เพื่อการเคหะ	5 สัญญา	2,842,129.00
6	เงินกู้เพื่อประกอบอาชีพ	1 สัญญา	211,267.00
7	เงินกู้เฉพาะกิจโควิด	794 สัญญา	191,799,764.00
8	เงินกู้เพิ่มทรัพย์	45 สัญญา	50,411,976.00
9	เงินกู้เพื่อชำระหนี้สถาบันการเงินอื่น	62 สัญญา	48,143,318.38
10	เงินกู้เพื่อเยียวยาแก่สมาชิกผู้ค้ำประกัน	5 สัญญา	1,601,856.00
	รวม	3,418 สัญญา	2,397,726,307.38

3.5.3 ณ วันสิ้นปี 2565 สหกรณ์ฯ ไม่ได้ให้เงินกู้ยืมแก่สหกรณ์อื่น

การให้กู้เงินแก่สมาชิก จะมีคณะกรรมการพิจารณาเงินกู้โดยพิจารณาให้กู้ทุกประเภทเดือนละ 2 ครั้ง สำหรับเงินกู้เพื่อเหตุฉุกเฉินให้กู้ได้ทุกวันตามความประสงค์ของสมาชิก โดยผู้จัดการได้รับมอบหมายจากคณะกรรมการดำเนินการเป็นผู้อนุมัติให้กู้ การกู้เงินทุกสัญญาเป็นไปตามระเบียบของสหกรณ์

มีลูกหนี้เงินกู้สามัญระหว่างดำเนินคดี รวม 1 ราย รวม 1 สัญญา รวมเป็นเงินทั้งสิ้น 4,358.00 บาท

มีลูกหนี้เงินกู้ตามคำพิพากษา รวม 5 ราย ประกอบด้วย สมาชิกสามัญ จำนวน 2 ราย เป็นจำนวนเงิน 1,500,948.54 บาท และสมาชิกสมทบ จำนวน 3 ราย เป็นจำนวนเงิน 36,913.00 บาท รวม 5 สัญญา เป็นเงินทั้งสิ้น 1,537,861.54 บาท

### 3.6 เงินฝากสหกรณ์อื่น รวมเงินฝาก 3 รายการจำนวนเงินทั้งสิ้น 281,215,225.13 บาท

3.6.1 เงินฝากออมทรัพย์ข้าราชการกระทรวงศึกษาธิการจังหวัดตาก ประเภทออมทรัพย์พิเศษ จำนวนเงิน 110,820,441.94 บาท

3.6.2 เงินฝากสหกรณ์ออมทรัพย์ตำรวจตระเวนชายแดนที่ 34 จำกัด ประเภทออมทรัพย์พิเศษ จำนวนเงิน 90,394,783.19 บาท

3.6.3 เงินฝากสหกรณ์ออมทรัพย์สาธารณสุขพะเยา จำกัด ประเภทออมทรัพย์พิเศษ จำนวนเงิน 80,000,000.00 บาท

### 3.7 เงินลงทุนระยะยาว ณ วันสิ้นปี 2565 จำนวน 1,891,000.00 บาท ประกอบด้วย

3.7.1 หุ้นชุมนุมสหกรณ์ออมทรัพย์แห่งประเทศไทย จำนวนเงิน 1,427,000.00 บาท

3.7.2 หุ้นชุมนุมสหกรณ์ออมทรัพย์สาธารณสุขไทย จำนวนเงิน 464,000.00 บาท

3.8 ด้านเงินรับฝาก เมื่อต้นปี 2565 มีเงินรับฝากจากสมาชิกและสหกรณ์อื่นคงเหลือยกมาจำนวนเงิน 959,082,600.37 บาท ในระหว่างปี 2565 สหกรณ์ฯ รับฝากเงินเพิ่ม ประกอบด้วย

3.8.1 เงินรับฝากออมทรัพย์พิเศษ จากสมาชิก จำนวนเงิน 95,890,902.11 บาท

3.8.2 เงินรับฝากออมทรัพย์พิเศษ จากสหกรณ์อื่น จำนวนเงิน 106,371.39 บาท

3.8.3 ถอนเงินฝากออมทรัพย์พิเศษระหว่างปี จำนวนเงิน 101,902,633.26 บาท

ณ วันสิ้นปี 2565 มีเงินรับฝากคงเหลือ จำนวนเงิน 953,177,240.61 บาท การปฏิบัติเป็นไปตามระเบียบของสหกรณ์

### 3.9 ด้านทุนเรือนหุ้น

3.9.1 ณ ต้นปี 2565 หุ้นที่ชำระเต็มมูลค่าแล้วมีจำนวน 1,427,136,960.00 บาท เพิ่มขึ้นระหว่างปี จำนวน 100,474,460.00 บาท ลดลงระหว่างปี จำนวน 12,276,600.00 บาท คงเหลือวันสิ้นปี 2565 จำนวนเงิน 1,515,334,820.00 บาท

## 3.9.2 ทุนสำรองและทุนสะสมต่างๆ

รายการ	ยกมา ต้นปี 2565	เพิ่มระหว่างปี	(ลด)ระหว่างปี	คงเหลือ สิ้นปี 2565
เงินสำรอง	102,569,763.35	10,263,086.68	0	112,832,850.03
ทุนสะสม ประกอบด้วย:-	5,851,932.45	2,104,421.11	2,204,491.11	5,751,862.45
1.ทุนรักษาระดับเงินปันผล	1,325,500.00	20,500.00	0	1,346,000.00
2.ทุนสาธารณประโยชน์	77,200.00	572,500.00	497,900.00	151,800.00
3.ทุนสะสมเพื่อขยายกิจการ	1,484,477.40	123,000.00	0	1,607,477.40
4.ทุนการศึกษาอบรม	689,863.54	205,000.00	666,670.00	228,193.54
5.ทุนสวัสดิการแก่สมาชิก เสียชีวิต	0	752,921.11	752,921.11	0
6.ทุนสวัสดิการสมาชิกประสบ อุบัติเหตุ	690,000.00	20,500.00	0	710,500.00
7.ทุนสวัสดิการช่วยเหลือสมาชิก ผู้ค้าประกัน	1,549,891.51	0	0	1,549,891.51
8.กองทุนสวัสดิการผู้เกษียณอายุ	35,000.00	410,000.00	287,000.00	158,000.00

ในการใช้เงินทุนสะสมจำนวน 8 กองทุน ในระหว่างปี 2565 เป็นไปตามวัตถุประสงค์แห่งทุนและระเบียบที่ สหกรณ์กำหนด

**3.10 การให้ข้อสังเกตและข้อเสนอแนะ** คณะผู้ตรวจสอบกิจการได้ดำเนินการตรวจสอบกิจการ ด้านการดำเนินงานของสหกรณ์ออมทรัพย์สาธารณสุขตาก จำกัด ประกอบด้วย (1) ด้านบริหารงานทั่วไป (2) ด้านบัญชี (3) ด้านการเงินและ(4) ด้านสินเชื่อ

ผลการตรวจสอบการบริหารงานของคณะกรรมการดำเนินการด้านการบริหารงานทั่วไป และการปฏิบัติงานด้านการเงินและบัญชีของเจ้าหน้าที่ และการให้สินเชื่อพบว่าได้ดำเนินงานเป็นไปตามวัตถุประสงค์ ระเบียบข้อบังคับ และข้อกำหนดของสหกรณ์ได้กำหนดไว้

**ข้อเสนอแนะ** ผู้ตรวจสอบกิจการและคณะได้ให้ข้อเสนอแนะจากการตรวจสอบกิจการ แต่ละด้านในระหว่างที่ได้ดำเนินการตรวจสอบกิจการทุกเดือน เพื่อให้การดำเนินงานของสหกรณ์ฯ เป็นไปตามวัตถุประสงค์ ระเบียบและมติที่ประชุมได้กำหนดไว้ เจ้าหน้าที่ของสหกรณ์ฯ ให้ความร่วมมือในการดำเนินการตรวจสอบกิจการ และอำนวยความสะดวกด้านการจัดเตรียมเอกสารหลักฐานประกอบการตรวจสอบกิจการทั้ง 4 ด้าน ของสหกรณ์ ออมทรัพย์สาธารณสุขตาก จำกัด เป็นไปด้วยดี

3.11 การติดตามผล แก้ไขปรับปรุง - ไม่มี

3.12 เรื่องอื่นๆ - ไม่มี

นางสาวรัตชนิดา โพธิ์แก้ว นางสาววรรณ นิลพันธ์ ผู้ตรวจสอบกิจการ

มติที่ประชุม.....

### 3.3 เรื่องการให้ทุนการศึกษาบุตรสมาชิกสหกรณ์ออมทรัพย์สาธารณสุขตาก จำกัด ประจำปี 2565

สหกรณ์กำหนดจ่ายเงินทุนการศึกษาแก่บุตรสมาชิกที่กำลังศึกษา จำนวน 244 ทุน รวมเป็นเงินทั้งสิ้น 371,400 บาท ตามรายละเอียด ดังนี้

#### รายละเอียดการให้สวัสดิการ การศึกษาบุตรของสมาชิกประจำปี 2565

ที่	หน่วยงาน	ระดับชั้น การศึกษา								รวม / ราย / บาท
		ป. 2	ป.5	ม.2	ม.5	ปวช. 2	ปวส. 2	ป.ตรี 2	ป.ตรี 4	
		1,200	1,200	1,500	1,500	1,800	1,800	1,800	1,800	
1	สนง.สสจ.ตาก	-	1	1	3	-	-	4	3	12
	จำนวนเงิน	-	1,200	1,500	4,500	-	-	7,200	5,400	19,800
2	สสอ.เมืองตาก	-	1	2	1	-	-	1	-	5
	จำนวนเงิน	-	1,200	3,000	1,500	-	-	1,800	-	7,500
3	สสอ.วังเจ้า	-	-	2	1	-	-	1	-	4
	จำนวนเงิน	-	-	3,000	1,500	-	-	1,800	-	6,300
4	สสอ.บ้านตาก	1	3	-	2	-	-	-	2	8
	จำนวนเงิน	1,200	3,600	-	3,000	-	-	-	3,600	11,400
5	สสอ.สามเงา	1	1	-	1	-	-	1	2	6
	จำนวนเงิน	1,200	1,200	-	1,500	-	-	1,800	3,600	9,300
6	สสอ.แม่สอด	-	-	3	2	-	-	3	4	12
	จำนวนเงิน	-	-	4,500	3,000	-	-	5,400	7,200	20,100
7	สสอ.แม่ระมาด	-	1	1	3	-	-	-	2	7
	จำนวนเงิน	-	1,200	1,500	4,500	-	-	-	3,600	10,800
8	สสอ.ท่าสองยาง	3	4	3	3	-	-	-	-	13
	จำนวนเงิน	3,600	4,800	4,500	4,500	-	-	-	-	17,400
9	สสอ.พบพระ	-	4	3	4	-	1	2	3	17
	จำนวนเงิน	-	4,800	4,500	6,000	-	1,800	3,600	5,400	26,100
10	สสอ.อุ้มผาง	3	1	1	-	-	-	1	-	6
	จำนวนเงิน	3,600	1,200	1,500	-	-	-	1,800	-	8,100
11	รพ.สมเด็จพระเจ้า	4	8	7	9	-	-	13	14	55
	จำนวนเงิน	4,800	9,600	10,500	13,500	-	-	23,400	25,200	87,000
12	รพ.วังเจ้า	-	-	1	3	-	-	-	1	5
	จำนวนเงิน	-	-	1,500	4,500	-	-	-	1,800	7,800
13	รพ.บ้านตาก	3	1	3	1	-	-	4	-	12
	จำนวนเงิน	3,600	1,200	4,500	1,500	-	-	7,200	-	18,000

ที่	หน่วยงาน	ระดับชั้น การศึกษา								รวม / ราย / บาท
		ป. 2	ป.5	ม.2	ม.5	ปวช. 2	ปวส. 2	ป.ตรี 2	ป.ตรี 4	
		1,200	1,200	1,500	1,500	1,800	1,800	1,800	1,800	
14	รพ.สามเงา	-	-	1	1	-	-	-	-	2
	จำนวนเงิน	-	-	1,500	1,500	-	-	-	-	3,000
15	รพ.แม่สอด	3	5	7	5	1	-	3	4	28
	จำนวนเงิน	3,600	6,000	10,500	7,500	1,800	-	5,400	7,200	42,000
16	รพ.แม่ระมาด	1	4	5	3	-	-	4	6	23
	จำนวนเงิน	1,200	4,800	7,500	4,500	-	-	7,200	10,800	36,000
17	รพ.ท่าสองยาง	-	1	2	2	-	-	-	-	5
	จำนวนเงิน	-	1,200	3,000	3,000	-	-	-	-	7,200
18	รพ.พบพระ	1	2	2	1	-	-	-	1	7
	จำนวนเงิน	1,200	2,400	3,000	1,500	-	-	-	1,800	9,900
19	รพ.อุ้มผาง	5	1	-	1	-	-	-	1	8
	จำนวนเงิน	6,000	1,200	-	1,500	-	-	-	1,800	10,500
20	สหกรณ์	3	1	1	1	-	-	2	1	9
	จำนวนเงิน	3,600	1,200	1,500	1,500	-	-	3,600	1,800	13,200

รวมทั้งสิ้น 244 ทุน

รวมทั้งสิ้น 371,400 บาท

มติที่ประชุม.....

### 3.4 เรื่องแจ้ง สมาชิก,บิดา,มารดา,คู่สมรสและบุตรของสมาชิกเสียชีวิต

ในปี 2565 ณ วันที่ 30 กันยายน 2565 สหกรณ์ได้จ่ายเงินทุนสวัสดิการเพื่อช่วยเหลือสมาชิก, บิดา, มารดา, คู่สมรส และบุตร ถึงแก่กรรม จำนวน 82 ราย เป็นเงิน 2,448,000.- บาท ตามระเบียบสหกรณ์ ออมทรัพย์สาธารณสุขตาก จำกัด ว่าด้วย สวัสดิการสงเคราะห์ สมาชิก, บิดา, มารดา, คู่สมรสและบุตรของสมาชิก พ.ศ. 2564 ข้อ 6.การจ่ายเงินสวัสดิการสงเคราะห์ฯ ตามระเบียบฯนี้ ให้ใช้หลักเกณฑ์ดังต่อไปนี้ พร้อมพวงหรีด เคารพศพตามจริงไม่เกินรายละ 1,000 บาท (มีผลบังคับใช้ตั้งแต่ 1 ตุลาคม 2564)

**กรณีสมาชิก** เสียชีวิตทุกสาเหตุหรือไม่ทราบสาเหตุหรือ ศาลมีคำสั่งให้สมาชิกเป็นบุคคลสาบสูญ สหกรณ์จะให้เงินสวัสดิการช่วยเหลือสมาชิกที่เสียชีวิต โดยคิดตามอายุการเป็นสมาชิกสหกรณ์ฯ ของสมาชิกที่ขอรับการช่วยเหลือ ตามหลักเกณฑ์ ดังนี้

เป็นสมาชิก 1 ปี ขึ้นไป ถึง 5 ปี	ให้ได้รับเงินสวัสดิการ จำนวน	90,000 บาท
เป็นสมาชิก 6 ปี ถึง 10 ปี	ให้ได้รับเงินสวัสดิการ จำนวน	120,000 บาท
เป็นสมาชิก 11 ปี ถึง 15 ปี	ให้ได้รับเงินสวัสดิการ จำนวน	150,000 บาท
เป็นสมาชิก 16 ปี ขึ้นไป	ให้ได้รับเงินสวัสดิการ จำนวน	180,000 บาท

**กรณี คู่สมรสของสมาชิก** ที่ถูกต้องตามกฎหมาย เสียชีวิต(ทุกสาเหตุ) สหกรณ์จะให้เงินสวัสดิการช่วยเหลือสมาชิกที่คู่สมรสเสียชีวิต โดยคิดตามอายุการเป็นสมาชิกสหกรณ์ฯ ของสมาชิก

เป็นสมาชิก 1 ปี ขึ้นไป ถึง 5 ปี	ให้ได้รับเงินสวัสดิการ จำนวน	15,000 บาท
เป็นสมาชิก 6 ปี ถึง 10 ปี	ให้ได้รับเงินสวัสดิการ จำนวน	22,500 บาท
เป็นสมาชิก 11 ปี ถึง 15 ปี	ให้ได้รับเงินสวัสดิการ จำนวน	30,000 บาท
เป็นสมาชิก 16 ปี ขึ้นไป	ให้ได้รับเงินสวัสดิการ จำนวน	37,500 บาท

**กรณีที่ บิดา , มารดา หรือ บุตร**ที่ชอขด้วยกฎหมายตามระเบียบนี้ของสมาชิกเสียชีวิต(ทุกสาเหตุ) สหกรณ์จะให้เงินสวัสดิการช่วยเหลือศพละ 4,500 บาท ประจำปี 2565 มีรายละเอียด ดังนี้

รายชื่อสมาชิกที่เสียชีวิตและได้รับเงินสวัสดิการ ประจำปี 2565						
ที่	ชื่อ - สกุล	หน่วยงาน	ผู้เสียชีวิต	จำนวนเงิน	ว.ต.ป. ที่จ่าย	
1	นายพนม แก้วพรมเจริญ	รพ.บ้านตาก	สมาชิก	120,000	05 ต.ค. 64	
2	นางสมัย แก้วมา	บ้านาญ/รพ.ตสม.	สมาชิก	180,000	16 พ.ย. 64	
3	นายคนุพันธ์ ทองพลับ	บ้านาญ/สสจ.	สมาชิก	180,000	18 ม.ค. 65	
4	นายชิลอน ทิพยะจันทร์	บ้านาญ/รพ.ตสม.	สมาชิก	180,000	04 มี.ค. 65	
5	นางสะสม ศรพระขันธุ์	บ้านาญ/สสจ.	สมาชิก	180,000	08 มี.ค. 65	
6	นายวันชัย เทพมงคล	บ้านาญ/รพ.ตสม.	สมาชิก	180,000	25 เม.ย. 65	
7	นายประจวบ เชื้อปรารงค์	บ้านาญ/สสจ.	สมาชิก	180,000	06 พ.ค. 65	
8	นางเปรมยุดา บัวมีธูป	บ้านาญ/รพ.ตสม.	สมาชิก	180,000	18 พ.ค. 65	
9	นายกุน กัณหาบุญ	บ้านาญ/สสจ.	สมาชิก	180,000	01 มิ.ย. 65	
10	นายสงวน ต๊ะปุก	บ้านาญ/สสจ.	สมาชิก	180,000	10 ส.ค. 65	
11	นางจันทร์ทิพ คำสุวรรณ	บ้านาญ/รพ.แม่สอด	สมาชิก	180,000	23 ส.ค. 65	
<b>รวมสมาชิกเสียชีวิต 11 ราย เป็นเงิน</b>				<b>1,920,000 บาท</b>		
รายชื่อสมาชิกที่ได้รับเงินสวัสดิการ กรณี บิดาเสียชีวิต ประจำปี 2565						
12	นางนภาพร แก้วเครือคำ	รพ.บ้านตาก	บิดา	3,000	07 ต.ค. 64	
13	น.ส.ธนวรรณ อูปคุต	รพ.บ้านตาก	บิดา	4,500	20 ต.ค. 64	
14	นางบังอร กาวี	รพ.ตสม.	บิดา	4,500	08 พ.ย.64	
15	น.ส.นิมนุช ชูโฉม	บ้านาญ/สสจ.ตาก	บิดา	4,500	08 พ.ย.64	
16	นายชำนาญ พิพัฒน์ศาสตร์	สสอ.บ้านตาก	บิดา	4,500	16 พ.ย. 64	
17	น.ส.พาเตมาปี มานัด	รพ.แม่สอด	บิดา	3,000	16 พ.ย. 64	
18	นางฐิติพร จตุพรพิพัฒน์	สสจ.ตาก	บิดา	4,500	01 ธ.ค.64	
19	นายประสิทธิ์ ถาวรอายุ	บ้านาญ/สสจ.ตาก	บิดา	4,500	17 ธ.ค. 64	
20	นายณัฐวุฒิ ทองพลับ	สสอ.แม่สอด	บิดา	4,500	30 ธ.ค. 64	
21	นางสตรีรัตน์ มานัสฤดี	สสอ.บ้านตาก	บิดา	4,500	06 ม.ค. 65	
22	นางอังคณา เสริฐเงี้ยว	สสอ.แม่ระมาด	บิดา	4,500	19 ม.ค. 65	



ที่	ชื่อ - สกุล	หน่วยงาน	ผู้เสียชีวิต	จำนวนเงิน	ว.ด.ป. ที่จ่าย
23	น.ส.รุณิยา เพ็ชรกำแหง	สสจ.ตาก	บิดา	4,500	21 ม.ค. 65
24	นางทวัลญา จิวเดช	สสอ.พพบพระ	บิดา	4,500	08 ก.พ. 65
25	น.ส.ภักยานี ทนันทชัย	สสอ.พพบพระ	บิดา	4,500	08 ก.พ. 65
26	นางวาสนา ผาแสนเถิน	รพ.แม่ระมาด	บิดา	4,500	07 มี.ค. 65
27	นายณัฐพล ทิพยะจันทร์	รพ.ตสม.	บิดา	4,500	07 มี.ค. 65
28	น.ส.มาลัย เครือคำวัง	รพ.แม่สอด	บิดา	4,500	08 มี.ค. 65
29	น.ส.อภิญา พิมพ์ศรี	รพ.ตสม.	บิดา	4,500	31 มี.ค. 65
30	นายกฤษ สอนกอง	สสอ.บ้านตาก	บิดา	4,500	25 เม.ย. 65
31	น.ส.ดวงใจ แซ่ไคว่	รพ.แม่สอด	บิดา	4,500	09 พ.ค. 65
32	นางละเอียด วรอุไร	รพ.แม่สอด	บิดา	4,500	09 พ.ค. 65
33	นางศุภานัน อยู่เย็น	รพ.แม่สอด	บิดา	4,500	07 มิ.ย. 65
34	น.ส.วันเพ็ญ จิตรี	รพ.แม่สอด	บิดา	4,500	09 มิ.ย. 65
35	นางบุษิตา ศรีสวัสดิ์	รพ.แม่ระมาด	บิดา	4,500	09 มิ.ย. 65
36	นางจिरานันท์ ปัญญา	รพ.แม่ระมาด	บิดา	4,500	16 มิ.ย. 65
37	น.ส.ลัดดาวัลย์ แดงเถิน	รพ.แม่สอด	บิดา	4,500	25 ส.ค. 65
38	น.ส.กาญจนา จันแก้วปง	รพ.แม่สอด	บิดา	4,500	25 ส.ค. 65
39	นางนิภาภรณ์ มาลีแก้ว	สสจ.ตาก	บิดา	4,500	05 ก.ย. 65
<b>รวม บิดาสมาชิก เสียชีวิต 28 ราย เป็นเงิน</b>				<b>123,000</b>	<b>บาท</b>
<b>รายชื่อสมาชิกที่ได้รับเงินสวัสดิการ กรณี มารดาเสียชีวิต ประจำปี 2565</b>					
40	น.ส.ทัศนีย์ สีสำราญ	รพ.แม่สอด	มารดา	3,000	06 ต.ค. 64
41	นางนงลักษณ์ สายรัมย์	รพ.ตสม.	มารดา	3,000	11 ต.ค. 64
42	นายอดิศร สมเจริญสิน	สสจ.ตาก	มารดา	4,500	15 ต.ค. 64
43	น.ส.กนกวรรณ กาแดง	รพ.ตสม.	มารดา	3,000	19 ต.ค. 64
44	นางสุภาพ ทรรคนะวารี	สสอ.พพบพระ	มารดา	4,500	02 พ.ย. 64
45	นางดวงรัตน์ วิทยา	บ้านาญ/รพ.แม่สอด	มารดา	4,500	02 พ.ย. 64
46	นางกลีนสุคนธ์ นิภาเกษม	บ้านาญ/สสจ.ตาก	มารดา	4,500	08 พ.ย. 64
47	นางนิตยา อินทราย	รพ.แม่สอด	มารดา	4,500	16 พ.ย. 64
48	นางจรุงพร มั่นมาก	รพ.แม่สอด	มารดา	4,500	18 พ.ย. 64
49	นายสหโชค เณรจำพี	สสอ.บ้านตาก	มารดา	4,500	22 พ.ย. 64
50	นายสุรศักดิ์ อุทัยแสน	รพ.แม่ระมาด	มารดา	4,500	26 พ.ย. 64
51	น.ส.นิตยา ปริญญาปรีวัฒน์	รพ.ตสม.	มารดา	4,500	16 ธ.ค. 64
52	นางสิริรัศมี เหมพรหม	บ้านาญ/รพ.แม่สอด	มารดา	4,500	30 ธ.ค. 64
53	นางสุรตนา อินทริม	สสอ.เมืองตาก	มารดา	4,500	13 ม.ค. 65
54	นางกรกมล พุ่มพวง	สสอ.เมืองตาก	มารดา	4,500	13 ม.ค. 65

ที่	ชื่อ - สกุล	หน่วยงาน	ผู้เสียชีวิต	จำนวนเงิน	ว.ด.ป. ที่จ่าย
55	นางณัฐนิชาช์ เปรมพล	รพ.บ้านตาก	มารดา	4,500	01 ก.พ. 65
56	น.ส.สุรณี ธรรมแวง	รพ.แม่สอด	มารดา	4,500	25 ก.พ. 65
57	นายธวัชชัย สำเร็จรัมย์	สสอ.ท่าสองยาง	มารดา	4,500	08 มี.ค. 65
58	น.ส.จตุพร ทิมปาน	รพ.พพบพระ	มารดา	4,500	11 มี.ค. 65
59	นางพนิดา สุทาคำ	รพ.แม่สอด	มารดา	4,500	25 เม.ย. 65
60	นายโตมร ณะการ	รพ.แม่สอด	มารดา	4,500	27 เม.ย. 65
61	นางสมถวิล จีงกระแพ	บ้านาญ/รพ.ตสม.	มารดา	4,500	29 เม.ย. 65
62	นางสมพิศ กัดพันธุ์	สสจ.ตาก	มารดา	4,500	06 พ.ค. 65
63	นางเรณู สุรสิทธิอนุสรณ์	รพ.บ้านตาก	มารดา	4,500	07 มิ.ย. 65
64	นางอุทัยวรรณ พิทักษ์วรรณ	บ้านาญ/รพ.ตสม.	มารดา	4,500	13 มิ.ย. 65
65	นางสว่าง เรือนมา	บ้านาญ/รพ.แม่สอด	มารดา	4,500	16 มิ.ย. 65
66	นางสุพาภรณ์ เมืองใจ	บ้านาญ/สสจ.ตาก	มารดา	4,500	16 มิ.ย. 65
67	นางสุนันท์ ประโมทัย	บ้านาญ/รพ.แม่สอด	มารดา	4,500	23 มิ.ย. 65
68	นายสัมพันธ์ คงดี	บ้านาญ/สสจ.ตาก	มารดา	4,500	24 มิ.ย. 65
69	น.ส.ภริญาดา สิริวิญญกุล	รพ.ตสม.	มารดา	4,500	20 ก.ค. 65
70	นางอรชร โสภาแปง	รพ.แม่ระมาด	มารดา	4,500	21 ก.ค. 65
71	น.ส.ชลนิชา ปัญญา	รพ.ตสม.	มารดา	4,500	25 ก.ค. 65
72	นางพรธิชา วงษ์ขมภู	สสอ.บ้านตาก	มารดา	4,500	03 ส.ค. 65
73	นายประนอม ปัทม	บ้านาญ/รพ.ตสม.	มารดา	4,500	03 ส.ค. 65
74	นางอารีย์ นำมา	รพ.แม่สอด	มารดา	4,500	25 ส.ค. 65
75	นางภัทรภร สมทรง	บ้านาญ/สสจ.ตาก	มารดา	4,500	20 ก.ย. 65
<b>รวม มารดาสมาชิก เสียชีวิต 36 ราย เป็นเงิน</b>				<b>157,500</b>	<b>บาท</b>
<b>รายชื่อสมาชิกที่ได้รับเงินสวัสดิการ กรณีคู่สมรสเสียชีวิต ประจำปี 2565</b>					
76	นางไพรวลัย ทิพยะจันทร์	บ้านาญ/รพ.ตสม.	คู่สมรส	37,500	07 มี.ค. 65
77	นางจิรานันท์ ปัญญา	รพ.แม่ระมาด	คู่สมรส	37,500	31 มี.ค. 65
78	นางพัชณี ศรีชัยภิญโญ	บ้านาญ/รพ.แม่สอด	คู่สมรส	37,500	22 เม.ย. 65
79	นางกาญจนา แก้วสุข	บ้านาญ/รพ.แม่สอด	คู่สมรส	37,500	23 เม.ย. 65
80	นางทอง เทพมงคล	บ้านาญ/รพ.ตสม.	คู่สมรส	37,500	24 เม.ย. 65
81	นายโสภณ สรรวิชัย	บ้านาญ/อ.แม่สอด	คู่สมรส	34,500	10 ส.ค. 65
82	นางจรรยา ต๊ะปุก	บ้านาญ/สสจ.ตาก	คู่สมรส	22,500	10 ส.ค. 65
<b>รวม คู่สมรสสมาชิก เสียชีวิต 7 ราย เป็นเงิน</b>				<b>247,500</b>	<b>บาท</b>
<b>รวม 82 ราย เป็นเงินทั้งสิ้น</b>				<b>2,448,000</b>	<b>บาท</b>

มติที่ประชุม .....

### 3.5 การดำเนินงานของ สันนิบาตสหกรณ์แห่งประเทศไทย และ ชุมนุมสหกรณ์ที่สหกรณ์ออมทรัพย์สาธารณสุขตาก จำกัดเป็นสมาชิก

**3.5.1 สันนิบาตสหกรณ์แห่งประเทศไทย** เป็นหน่วยงานที่ตั้งขึ้นโดยมีวัตถุประสงค์เพื่อส่งเสริมความเจริญก้าวหน้าแก่กิจการสหกรณ์ทุกประเภททั่วราชอาณาจักร อันมิใช่เป็นการหาผลกำไรหรือรายได้มาแบ่งปันกันตลอดจนอำนวยความสะดวกให้เกิดแก่กิจการสหกรณ์ และเป็นศูนย์กลางการให้การศึกษาอบรมให้แก่สหกรณ์อีกด้วยโดยได้กำหนดบทบาทอำนาจหน้าที่ไว้ในพระราชบัญญัติสหกรณ์ พ.ศ.2511 มาตรา 109 เพื่อให้คณะกรรมการดำเนินการบริหารกิจการสหกรณ์ได้อย่างถูกต้องเหมาะสม ทั้งนี้ทุกสหกรณ์จะต้องสนับสนุนเงินบำรุงสันนิบาตเป็นประจำทุกปี จากเดิมปีละ 10,000 บาท เพิ่มเป็นปีละ 30,000 บาท เริ่มตั้งแต่ปี 2560 เป็นต้นไป

**3.5.2 ชุมนุมสหกรณ์ออมทรัพย์แห่งประเทศไทย** เป็นหน่วยงานจัดตั้งขึ้นเพื่อ

1. เป็นศูนย์กลางการเงินของสหกรณ์ออมทรัพย์
2. เป็นศูนย์กลางเทคโนโลยีสารสนเทศของสหกรณ์ออมทรัพย์
3. เป็นศูนย์กลางการจัดสวัสดิการของสหกรณ์ออมทรัพย์
4. สร้างความเข้มแข็งให้กับสหกรณ์ออมทรัพย์
5. พัฒนาองค์กรแบบมืออาชีพ
6. เชื่อมโยงเครือข่ายความร่วมมือกับขบวนการสหกรณ์ภายในประเทศ

**3.5.3 สมาคมฌาปนกิจสงเคราะห์สมาชิกสหกรณ์ออมทรัพย์สาธารณสุขไทย (ลำนที่ 1)**

สหกรณ์ออมทรัพย์สาธารณสุขตาก จำกัด ได้เข้าร่วมเป็นศูนย์ประสานงานให้กับสมาคมฌาปนกิจสงเคราะห์สมาชิกสหกรณ์ออมทรัพย์สาธารณสุขไทยเพื่อเป็นศูนย์กลางอำนวยความสะดวกให้สมาชิกของสหกรณ์ฯ ที่เข้าร่วมเป็นสมาชิกของสมาคมฯ ปัจจุบันสมาคม สสท.(ลำนที่1) ทั่วประเทศ ณ วันที่ 1 ตุลาคม 2565 มีสมาชิกทั่วประเทศจำนวน 223,366 ราย (ปี 2564 มี 216,615 ราย) ศูนย์จังหวัดตากเป็นสมาชิก 3,050 ราย เสียค่าสงเคราะห์ศพปี 2566 จำนวน 5,520 บาท (อัตราเงินสงเคราะห์แต่ละปีอาจมีการเปลี่ยนแปลงตามจำนวนสมาชิกที่เสียชีวิต) เมื่อสมาชิกเสียชีวิตทายาทจะได้เงินช่วยเหลือสงเคราะห์ศพ รายละประมาณ 1,000,000 บาท (หนึ่งล้านบาท) ผู้ที่มีสิทธิ์สมัคร คือ สมาชิกสามัญและสมาชิกสมทบ, คู่สมรส และบุตรของสมาชิก อายุไม่เกิน 54 ปี ในวันสมัคร (ไม่รับ บิดา มารดา)

**3.5.4 กองทุนสวัสดิการสมาชิกสมาคมฌาปนกิจสงเคราะห์สมาชิกสหกรณ์ออมทรัพย์สาธารณสุขไทย (ลำนที่ 2)** เป็นสวัสดิการตัวที่สองจาก สสท. เรียกว่า กสท.หรือลำนที่ 2 เมื่อเสียชีวิตทายาทจะได้รับเงินสงเคราะห์ 1,000,000 บาท (หนึ่งล้านบาท) เสียค่าเงินสงเคราะห์ศพปี 2566 จำนวน 5,500 บาท (อัตราเงินสงเคราะห์ แต่ละปีอาจมีการเปลี่ยนแปลงตามจำนวนสมาชิกที่เสียชีวิต) ผู้ที่มีสิทธิ์สมัครลำนที่ 2 คือ สมาชิกที่ผ่านการอนุมัติเป็นสมาชิกสสท. (ลำนที่ 1) แล้วเท่านั้น

**3.5.5 กองทุนสวัสดิการสมาชิกสมาคมฌาปนกิจสงเคราะห์สมาชิกสหกรณ์ออมทรัพย์สาธารณสุขไทย (ลํานที่ 3)** เมื่อเสียชีวิตทายาทจะได้รับเงินสงเคราะห์ 1,000,000 บาท (หนึ่งลํานบาท) เสียค่าเงินสงเคราะห์ศพ ปี 2566 จํานวน 4,000 บาท (อัตราเงินสงเคราะห์ศพแต่ละปีอาจมีการเปลี่ยนแปลงตามจํานวนสมาชิกที่เสียชีวิต) ผู้ที่มีสิทธิ์สมัครเป็นสมาชิกลํานที่ 3 คือ สมาชิกที่สมัครเป็นสมาชิก สสท. และกสท. แล้วเท่านั้น กรณีผู้ที่ไม่เคยสมัครเป็นสมาชิก สสท. และกสท. และมีอายุไม่เกิน 54 ปี สามารถสมัครเป็นสมาชิก สสท. (ลํานที่1) กสท.(ลํานที่2) และกสท.ลํานที่ 3 ได้ในคราวเดียวกันได้ ตามเกณฑ์คุณสมบัติที่สมาคมกำหนด

**3.5.6 สมาชิกสมาคมฌาปนกิจสงเคราะห์สหกรณ์สมาชิกของชุมนุมสหกรณ์ออมทรัพย์แห่งประเทศไทย (สส.ชสอ.)** เป็นสวัสดิการรวมทุกสายอาชีพ เมื่อสมาชิกเสียชีวิตทายาทจะได้รับเงินสงเคราะห์ 600,000 บาท (หกแสนบาท) เสียค่าเงินสงเคราะห์ศพปี 2566 จํานวน 5,920 บาท (อัตราเงินสงเคราะห์ แต่ละปีอาจมีการเปลี่ยนแปลงตามจํานวนสมาชิกที่เสียชีวิต) ผู้ที่มีสิทธิ์สมัครเป็นสมาชิกคือสมาชิกของสหกรณ์ออมทรัพย์ทุกสายอาชีพ (มี 7 อาชีพ)

**มติที่ประชุม** .....

### 3.6 การแก้ไข เพิ่มเติมระเบียบสหกรณ์ออมทรัพย์สาธารณสุขตาก จำกัด ปี 2565

#### 3.6.1. การแก้ไข เพิ่มเติมระเบียบสหกรณ์ออมทรัพย์สาธารณสุขตาก จำกัด

ว่าด้วย การให้เงินกู้เพิ่มทรัพย์ พ.ศ. 2565

อาศัยอำนาจตามความในข้อบังคับสหกรณ์ออมทรัพย์สาธารณสุขตาก จำกัด ข้อ 79 (8) และ ข้อ 107(3) ที่ประชุมคณะกรรมการดำเนินการชุดที่ 34 ครั้งที่ 6 วันที่ 30 เมษายน 2565 มีมติเป็นเอกฉันท์ เห็นสมควรให้กำหนดระเบียบสหกรณ์ออมทรัพย์สาธารณสุขตาก จำกัด ว่าด้วย การให้เงินกู้เพิ่มทรัพย์ พ.ศ.2565 เพื่อให้เกิดความเหมาะสม และสอดคล้องกับสถานะเศรษฐกิจในปัจจุบัน ดังต่อไปนี้

ข้อความเดิม	ข้อความแก้ไข	เหตุผล
<p><b>หมวด 3</b> <b>เงินกู้เพิ่มทรัพย์</b></p> <p>ข้อ 8. เมื่อคณะกรรมการดำเนินการเห็นว่าสหกรณ์มีฐานะการเงินก้าวหน้า พอที่จะช่วยเหลือให้เงินกู้เพื่อส่งเสริมฐานะความมั่นคงหรือประโยชน์นอกวงแยกสมาชิกได้ คณะกรรมการดำเนินการมีอำนาจพิจารณาวินิจฉัยให้เงินกู้แก่สมาชิก ในวงเงินกู้ตั้งแต่ 1,000,000.00 (หนึ่งล้านบาท) เป็นต้นไป โดยไม่จำกัดเพดานจำนวนเงินกู้</p> <p>ฯลฯ</p>	<p><b>หมวด 3</b> <b>เงินกู้เพิ่มทรัพย์</b></p> <p>ข้อ 8. เมื่อคณะกรรมการดำเนินการเห็นว่าสหกรณ์มีฐานะการเงินก้าวหน้า พอที่จะช่วยเหลือให้เงินกู้เพื่อส่งเสริมฐานะความมั่นคงหรือประโยชน์นอกวงแยกสมาชิกได้ คณะกรรมการดำเนินการมีอำนาจพิจารณาวินิจฉัยให้เงินกู้แก่สมาชิก โดยไม่จำกัดเพดานจำนวนเงินกู้</p> <p>ฯลฯ</p>	<p>เพื่อให้สอดคล้องกับสถานะเศรษฐกิจในปัจจุบัน และความเหมาะสม</p>
<p><b>หมวด 6</b> <b>ดอกเบี้ยเงินกู้เพิ่มทรัพย์</b></p> <p>ข้อ 12. ให้เรียกดอกเบี้ยเงินให้กู้แก่สมาชิก ในอัตราไม่เกินร้อยละ 15 ต่อปี โดยสหกรณ์จะได้ประกาศให้ทราบเป็นคราวๆ ทั้งนี้ต่ำกว่าอัตราดอกเบี้ยเงินกู้สามัญ 2 บาท ให้คิดเป็นรายวันตามจำนวนต้นเงินคงเหลือ</p> <p>ฯลฯ</p>	<p><b>หมวด 6</b> <b>ดอกเบี้ยเงินกู้เพิ่มทรัพย์</b></p> <p>ข้อ 12. ให้เรียกดอกเบี้ยเงินให้กู้แก่สมาชิก ในอัตราไม่เกินร้อยละ 15 ต่อปีโดยสหกรณ์ จะได้ประกาศให้ทราบเป็นคราวๆ ทั้งนี้ต่ำกว่าอัตราดอกเบี้ยเงินกู้สามัญ 1.50 บาท ให้คิดเป็นรายวันตามจำนวนต้นเงินคงเหลือ</p> <p>ฯลฯ</p>	<p>เพื่อให้สอดคล้องกับสถานะเศรษฐกิจในปัจจุบัน และความเหมาะสม</p>

มติที่ประชุม.....

### 3.6.2. การแก้ไข เพิ่มเติมระเบียบสหกรณ์ออมทรัพย์สาธารณสุขตาก จำกัด ว่าด้วย การเลือกตั้งกรรมการดำเนินการสหกรณ์ออมทรัพย์สาธารณสุขตาก จำกัด

อาศัยอำนาจตามความในข้อบังคับของสหกรณ์ออมทรัพย์สาธารณสุขตาก จำกัด ข้อ 79(8) และ ข้อ 107(11) ที่ประชุมคณะกรรมการดำเนินการ ชุดที่ 34 ครั้งที่ 6 วันที่ 30 เมษายน 2565 ให้กำหนดระเบียบว่าด้วยการเลือกตั้งกรรมการดำเนินการสหกรณ์ออมทรัพย์สาธารณสุขตาก จำกัด พ.ศ. 2565 ไว้ดังต่อไปนี้

ข้อความเดิม	ข้อความแก้ไข	เหตุผล
<b>การดำเนินการเลือกตั้ง</b>	<b>การดำเนินการเลือกตั้ง</b>	
<b>ข้อ 5.ให้มีตัวแทนสมาชิกจากหน่วยงาน ดังนี้</b>	<b>ข้อ 5.ให้มีตัวแทนสมาชิกจากหน่วยงาน ดังนี้</b>	
1.ประธานกรรมการ จำนวน 1 คน	1.ประธานกรรมการ จำนวน 1 คน	
2.รอง.สาธารณสุขจังหวัดตาก จำนวน 2 คน	2.รอง.สาธารณสุขจังหวัดตาก จำนวน 1 คน	
3.รพ.สมเด็จพระเจ้าตากสินฯ จำนวน 2 คน	3.รพ.สมเด็จพระเจ้าตากสินฯ จำนวน 2 คน	
4.รพ.แม่สอด จำนวน 2 คน	4.รพ.แม่สอด จำนวน 2 คน	
5.อำเภอเมือง+อำเภอวังเจ้า จำนวน 1 คน	5.อำเภอเมือง จำนวน 1 คน	
6.อำเภอบ้านตาก จำนวน 1 คน	6.อำเภอวังเจ้า จำนวน 1 คน	เพื่อความ
7.อำเภอสามเงา จำนวน 1 คน	7.อำเภอบ้านตาก จำนวน 1 คน	เหมาะสม
8.อำเภอแม่สอด จำนวน 1 คน	8.อำเภอสามเงา จำนวน 1 คน	
9.อำเภอแม่ระมาด จำนวน 1 คน	9.อำเภอแม่สอด จำนวน 1 คน	
10.อำเภอท่าสองยาง จำนวน 1 คน	10.อำเภอแม่ระมาด จำนวน 1 คน	
11.อำเภอพบพระ จำนวน 1 คน	11.อำเภอท่าสองยาง จำนวน 1 คน	
12.อำเภออุ้มผาง จำนวน 1 คน	12.อำเภอพบพระ จำนวน 1 คน	
ฯลฯ	13.อำเภออุ้มผาง จำนวน 1 คน	
	ฯลฯ	

มติที่ประชุม.....

### 3.6.3. การแก้ไข เพิ่มเติมระเบียบสหกรณ์ออมทรัพย์สาธารณสุขตาก จำกัด ว่าด้วย การให้เงินกู้พิเศษเพื่อพัฒนาคุณภาพชีวิตช่วยเศรษฐกิจครอบครัว พ.ศ. 2565

อาศัยอำนาจตามข้อบังคับของสหกรณ์ออมทรัพย์สาธารณสุขตาก จำกัด ข้อ 79 (8) และ ข้อ107(3) ที่ประชุมคณะกรรมการดำเนินการชุดที่ 34 ครั้งที่ 9 วันที่ 30 เดือน กรกฎาคม พ.ศ. 2565 เห็นสมควรให้กำหนดระเบียบสหกรณ์ออมทรัพย์สาธารณสุขตาก จำกัด ว่าด้วย “การให้เงินกู้พิเศษเพื่อพัฒนาคุณภาพชีวิตช่วยเศรษฐกิจครอบครัว” ดังนี้

ข้อความเดิม	ข้อความแก้ไข	เหตุผล
<p>ข้อ 7. การให้เงินกู้จำนวนเงินกู้ที่ให้แก่สมาชิก ผู้กู้คนหนึ่ง ๆ นั้นย่อมสุดแต่คณะกรรมการ ดำเนินการเห็นสมควร แต่ต้องอยู่ภายในวงเงิน ไม่เกิน 500,000 บาท</p>	<p>ข้อ 7. การให้เงินกู้จำนวนเงินกู้ที่ให้แก่สมาชิก ผู้กู้คนหนึ่ง ๆ นั้นย่อมสุดแต่คณะกรรมการ ดำเนินการเห็นสมควร แต่ต้องอยู่ภายในวงเงิน ไม่เกิน 700,000 บาท</p>	<p>เพื่อความเหมาะสม</p>
<p>ข้อ 10.3 การส่งคืนเงินกู้ ให้ส่งคืนเป็นงวด รายเดือนเท่ากัน (เว้นแต่งวดสุดท้าย) พร้อมด้วยดอกเบี้ย จำนวนที่งวดสุดท้ายจะเห็นเป็นการสมควรตามฐานะของผู้กู้ จำนวนและความมุ่งหมายแห่งเงินกู้แต่ไม่เกิน 72 งวด</p>	<p>ข้อ 10.3 การส่งคืนเงินกู้ ให้ส่งคืนเป็นงวดราย เดือนเท่ากัน (เว้นแต่งวดสุดท้าย) พร้อมด้วย ดอกเบี้ย จำนวนที่งวดสุดท้ายจะเห็นเป็นการ สมควรตามฐานะของผู้กู้ จำนวนและความมุ่ง หมายแห่งเงินกู้แต่ไม่เกิน 96 งวด</p>	<p>เพื่อความเหมาะสม</p>
<p>ข้อ 11.2 ให้มีสมาชิกซึ่งคณะกรรมการ ดำเนินการเห็นสมควรอย่างน้อยหนึ่งคนค้ำ ประกัน หากจำนวนเงินกู้มีจำนวนเกินกว่า ร้อยละ 100 ของเงินมูลค่าหุ้นที่ชำระแล้วซึ่งผู้ กู้มีอยู่ในสหกรณ์ และผู้ค้ำประกันรายนี้ต้อง ไม่เป็นรายเดียวกับผู้ค้ำประกันเงินกู้ประเภท อื่นๆ ของสมาชิกผู้กู้รายเดียวกัน(ถ้ามี)</p>	<p>ข้อ 11.2 ให้มีสมาชิกซึ่งคณะกรรมการ ดำเนินการเห็นสมควรอย่างน้อยหนึ่งคนค้ำ ประกัน หากจำนวนเงินกู้มีจำนวนเกินกว่า ร้อยละ 95 ของเงินมูลค่าหุ้นที่ชำระแล้วซึ่งผู้ กู้มีอยู่ในสหกรณ์ และผู้ค้ำประกันรายนี้ต้อง ไม่เป็นรายเดียวกับผู้ค้ำประกันเงินกู้ประเภท อื่นๆ ของสมาชิกผู้กู้รายเดียวกัน(ถ้ามี) ดังนี้</p> <p style="padding-left: 40px;">ยอดกู้ไม่เกิน 500,000 บาท มีบุคคลค้ำประกัน 1 คน</p> <p style="padding-left: 40px;">ยอดกู้ตั้งแต่ 500,001 บาทขึ้นไป มีบุคคลค้ำประกัน 2 คน</p>	<p>เพื่อความเหมาะสม</p>
<p>ข้อ 11.6 ในกรณีผู้กู้ที่เป็น ข้าราชการบำนาญ ลูกจ้างบำเหน็จรายเดือน ข้าราชการประจำ หรือลูกจ้างประจำหากให้ข้าราชการบำนาญ ลูกจ้างประจำหากให้ข้าราชการบำนาญ ลูกจ้าง บำเหน็จรายเดือน ค้ำประกันต้องอยู่ ภายในวงเงินไม่เกิน 200,000 บาท</p>	<p>ข้อ 11.6 ในกรณีผู้กู้ที่เป็น ข้าราชการบำนาญ ลูกจ้างบำเหน็จรายเดือน ข้าราชการประจำหรือ ลูกจ้างประจำหากให้ข้าราชการบำนาญ ลูกจ้าง บำเหน็จรายเดือน ค้ำประกันต้องอยู่ภายใน วงเงินไม่เกิน 300,000 บาท</p>	<p>เพื่อความเหมาะสม</p>

มติที่ประชุม.....

### 3.7 ค่าตอบแทนกรรมการดำเนินการสหกรณ์ออมทรัพย์สาธารณสุขตาก จำกัด ประจำปี 2565

#### ค่าตอบแทนกรรมการ สหกรณ์ออมทรัพย์สาธารณสุขตาก จำกัด

(ตุลาคม 2564 - กันยายน 2565)

ที่	ชื่อ - สกุล	ตำแหน่ง	ค่าเบี้ยประชุม	ค่าพาหนะ	ค่าตอบแทน	โบนัส	รวม
1	นพ.รเมศ ว่องวิไลรัตน์	ประธานกรรมการ	10,500	-	1,000	166,800.42	178,300.42
2	นายประเสริฐ สอนเจริญทรัพย์	รองประธานกรรมการ	9,500	-	13,500	155,680.41	178,680.41
3	นายมานัส ต๊ะชมภู	กรรมการเลขานุการ	10,000	-	14,100	155,680.41	179,780.41
4	นายชิต บุญมาก	กรรมการผู้จัดการ	11,000	20,248	34,100	155,680.41	221,028.41
5	นายธวัช จงนิมิตรสถาพร	กรรมการเหรัญญิก	11,000	4,200	11,000	155,680.41	181,880.41
6	นางสุพัตรา แจ่มตระกูล	ประธานกรรมการเงินกู้	27,500	2,120	4,100	155,680.41	189,400.41
7	นายหิน สิทธิกัน	กรรมการเงินกู้	14,500	-	-	-	14,500.00
8	นายเกษม ศิริมา	กรรมการเงินกู้	13,000	11,520	-	144,560.38	169,080.38
9	นายประเวศ ขอบเหลือ	กรรมการเงินกู้	14,500	19,952	-	144,560.38	179,012.38
10	นายจงวัฒน์ แสงทอง	กรรมการเงินกู้	18,000	-	-	-	18,000.00
11	นายเฉลิม กล่อมเกลี้ยง	ประธานกรรมการศึกษา	7,500	2,040	-	-	9,540.00
12	นายธวัชชัย คำแก้ว	กรรมการศึกษา	6,500	11,960	-	144,560.38	163,020.38
13	นายชนนัชนก ลิขิตวัฒนาเกียรติ์	กรรมการศึกษา	7,000	14,960	3,500	144,560.38	170,020.38
14	นายสนงาน ใจยาเก้	กรรมการศึกษา	5,500	9,412	-	-	14,912.00
15	น.ส.เจนจิรา กวางษ์	กรรมการศึกษา	6,000	9,232	-	-	15,232.00
16	นางสรณี กันต์นิล	กรรมการเลขานุการ	2,500	-	6,008	155,680.41	164,188.41
17	นพ.ธวัชชัย ยิ่งทวีศักดิ์	กรรมการศึกษา	1,500	4,080	-	144,560.38	150,140.38
18	นายฉัตรชัย อิมอ่อง	กรรมการศึกษา	1,000	1,920	-	144,560.38	147,480.38
19	นายธวัชชัย เทียมทิพร	กรรมการเงินกู้	3,000	-	-	144,560.38	147,560.38
20	นายขวัญชัย กันทะใจ	กรรมการเงินกู้	2,000	2,720	-	144,560.38	149,280.38
21	นายสุพร กาวินา	ที่ปรึกษา	-	-	14,000	-	14,000.00
22	นพ.จรัล จันทมัตตุการ	ที่ปรึกษา	-	-	12,500	-	12,500.00
23	นพ.วิทยา พลสีลา	ที่ปรึกษา	-	-	37,500	-	37,500.00
24	นายพริ้อี เละเซ็น	ทนายความ	-	-	10,000	-	10,000.00
รวมทั้งสิ้น			182,000	114,364	161,308		

หมายเหตุ หมายเลข 16 – 20 กรรมการสหกรณ์ ปี 2564 ที่ครบวาระ แต่ต้องปฏิบัติงานในตำแหน่งกรรมการ

(ตุลาคม – ธันวาคม 2564) เพื่อรอเลือกตั้งกรรมการปี 2565 มาทดแทน

มติที่ประชุม.....





## ระเบียบวาระที่ 4 :

เรื่อง แจ้งเพื่อพิจารณา



#### 4.1 การอนุมัติ

- \* งบแสดงฐานะการเงิน
- \* งบกำไรขาดทุน
- \* งบกระแสเงินสด ณ วันที่ 30 กันยายน 2565

โดยผู้สอบบัญชี

ผู้ช่วยศาสตราจารย์ ดร.อรรถพงศ์ พิระเชื้อ

สำนักงานสอบบัญชีนครพิงค์ จังหวัดเชียงใหม่

## รายงานของผู้สอบบัญชี

เสนอ สมาชิกสหกรณ์ออมทรัพย์สาธารณสุขตาก จำกัด

### ความเห็น

ข้าพเจ้าได้ตรวจสอบงบการเงินของ สหกรณ์ออมทรัพย์สาธารณสุขตาก จำกัด ซึ่งประกอบด้วย งบแสดงฐานะการเงิน ณ วันที่ 30 กันยายน 2565 งบกำไรขาดทุน และงบกระแสเงินสด สำหรับปีสิ้นสุดวันเดียวกัน และหมายเหตุประกอบงบการเงิน รวมถึงหมายเหตุสรุปนโยบายการบัญชีที่สำคัญ

ข้าพเจ้าเห็นว่า งบการเงินข้างต้นนี้แสดงฐานะการเงินของ สหกรณ์ออมทรัพย์สาธารณสุขตาก จำกัด ณ วันที่ 30 กันยายน 2565 ผลการดำเนินงาน และกระแสเงินสด สำหรับปีสิ้นสุดวันเดียวกัน โดยถูกต้องตามที่ควรในสาระสำคัญตามระเบียบนายทะเบียนสหกรณ์

### เกณฑ์ในการแสดงความเห็น

ข้าพเจ้าได้ปฏิบัติงานตรวจสอบตามมาตรฐานการสอบบัญชีและตามระเบียบกรมตรวจบัญชีสหกรณ์ ความรับผิดชอบของข้าพเจ้าได้กล่าวไว้ ในส่วนของความรับผิดชอบของผู้สอบบัญชีต่อการตรวจสอบงบการเงิน ในรายงานของข้าพเจ้า ข้าพเจ้ามีความเป็นอิสระจากสหกรณ์และได้ปฏิบัติตามจรรยาบรรณของผู้สอบบัญชีสหกรณ์ ข้าพเจ้าเชื่อว่าหลักฐานการสอบบัญชีที่ข้าพเจ้าได้รับเพียงพอและเหมาะสมเพื่อใช้เป็นเกณฑ์ในการแสดงความเห็นของข้าพเจ้า

### เรื่องสำคัญในการตรวจสอบ

เรื่องสำคัญในการตรวจสอบ คือ เรื่องต่าง ๆ ที่มีนัยสำคัญที่สุดตามดุลยพินิจของผู้ประกอบวิชาชีพของข้าพเจ้าในการตรวจสอบงบการเงินสำหรับงวดปัจจุบัน ข้าพเจ้าได้นำเรื่องเหล่านี้มาพิจารณาในบริบทของการตรวจสอบงบการเงินโดยรวมและในการแสดงความเห็นของข้าพเจ้า ทั้งนี้ ข้าพเจ้าไม่ได้แสดงความเห็นแยกต่างหากสำหรับเรื่องเหล่านี้ เรื่องสำคัญในการตรวจสอบ พร้อมวิธีการตรวจสอบ โดยมีรายละเอียดดังนี้

(ก) ค่าเผื่อหนี้สงสัยจะสูญลูกหนี้: ตามที่กล่าวไว้ในหมายเหตุประกอบงบการเงินข้อ 4 เงินให้กู้ยืม โดย ณ วันที่ 30 กันยายน 2565 สหกรณ์มีเงินให้กู้ยืม จำนวน 2,399,268,521.92 บาท (คิดเป็นร้อยละ 88.73 ของสินทรัพย์ทั้งสิ้น) และค่าเผื่อหนี้สงสัยจะสูญ จำนวนเงิน 1,617,219.54 บาท (คิดเป็นร้อยละ 0.06 ของสินทรัพย์ทั้งสิ้น) ซึ่งเป็นเรื่องสำคัญในการตรวจสอบ เนื่องจากการประมาณการค่าเผื่อหนี้สงสัยจะสูญต้องเป็นไปตามที่กำหนดในระเบียบนายทะเบียนสหกรณ์ว่าด้วยการบัญชีของสหกรณ์และกลุ่มเกษตรกร พ.ศ.2563 และการประมาณการนั้นจะต้องอาศัยดุลยพินิจ ประกอบกับจำนวนเงินมีสาระสำคัญ ข้าพเจ้าสุ่มสอบทานการชำระหนี้บัญชีย่อยลูกหนี้เงินให้กู้เปรียบเทียบกับรายละเอียดการตั้งค่าเผื่อหนี้สงสัยจะสูญ สอบทานการประมาณการตั้งค่าเผื่อหนี้สงสัยจะสูญว่ามีความเพียงพอและเหมาะสมเป็นไปตามระเบียบนายทะเบียนสหกรณ์ โดยข้าพเจ้าปฏิบัติงานอย่างเป็นอิสระ ตัวอย่างที่เลือกรวมถึงเงินให้กู้ยืมปกติ และลูกหนี้อื่นอันมีมูลหนี้ที่เกิดจากการให้เงินกู้

(ข) ค่าเผื่อเงินฝากสหกรณ์อื่นสงสัยจะสูญ: ตามที่กล่าวไว้ในหมายเหตุประกอบงบการเงินข้อ 3 เงินฝากสหกรณ์อื่น ณ วันที่ 30 กันยายน 2565 สหกรณ์มีเงินฝากสหกรณ์อื่นรวมทั้งสิ้นจำนวน 3 สหกรณ์ จำนวนเงิน 281,215,225.13 บาท (คิดเป็นร้อยละ 10.40 ของสินทรัพย์ทั้งสิ้น) ซึ่งเป็นเรื่องสำคัญในการตรวจสอบ เนื่องจากการประมาณการค่าเผื่อเงินฝากสหกรณ์อื่นสงสัยจะสูญต้องเป็นไปตามระเบียบนายทะเบียนสหกรณ์ว่าด้วยการบัญชีของสหกรณ์และกลุ่มเกษตรกร พ.ศ.2563 และการประมาณการนั้นจะต้องอาศัยดุลยพินิจ ประกอบกับ

จำนวนเงินมีสาระสำคัญ ดังนั้น ข้าพเจ้าได้ทำสอบทานการประมาณการตั้งค่าเผื่อเงินฝากสหกรณ์อื่นสงสัยจะสูญ ว่ามีความเพียงพอเหมาะสมและเป็นไปตามเกณฑ์ที่ระเบียบนายทะเบียนสหกรณ์กำหนด โดยสอบถามฝ่ายบริหารและฝ่ายจัดการถึงกำหนดการรับชำระคืน อ่านหนังสือโต้ตอบเรื่องการส่งคืนเงินฝากสหกรณ์อื่น ทำการวิเคราะห์เปรียบเทียบ ตรวจสอบการกระจายตัวเงินฝากสหกรณ์อื่น ขอรายงานกิจการปีล่าสุดของสหกรณ์ผู้รับฝากเงินที่ผู้สอบบัญชีสหกรณ์แสดงความเห็นแล้ว สอบทานการรับดอกเบี้ยเงินฝากจากสหกรณ์อื่น และความสามารถในการจ่ายเงินรับฝากของแต่ละสหกรณ์ เปรียบเทียบกับระเบียบนายทะเบียนสหกรณ์ที่เกี่ยวข้อง สอบทานการประมาณการตั้งค่าเผื่อเงินฝากสหกรณ์อื่นสงสัยจะสูญ ว่ามีความเพียงพอเหมาะสม โดยข้าพเจ้าปฏิบัติงานอย่างเป็นอิสระ และได้ทำการทดสอบกับเงินฝากสหกรณ์อื่นทุกรายการ

### **ความรับผิดชอบของคณะกรรมการดำเนินการสหกรณ์ต้องบการเงิน**

คณะกรรมการดำเนินการสหกรณ์มีหน้าที่รับผิดชอบในการจัดทำและนำเสนองบการเงินเหล่านี้โดยถูกต้องตามที่ควร ตามระเบียบนายทะเบียนสหกรณ์ และรับผิดชอบเกี่ยวกับการควบคุมภายในที่คณะกรรมการดำเนินการสหกรณ์พิจารณาว่าจำเป็นเพื่อให้สามารถจัดทำงบการเงิน ที่ปราศจากการแสดงข้อมูลที่ขัดต่อข้อเท็จจริงอันเป็นสาระสำคัญไม่ว่าจะเกิดจากการทุจริตหรือข้อผิดพลาด

ในการจัดทำงบการเงิน คณะกรรมการดำเนินการสหกรณ์รับผิดชอบในการประเมินความสามารถของสหกรณ์ในการดำเนินงานต่อเนื่อง การเปิดเผยเรื่องที่เกี่ยวข้องกับการดำเนินงานต่อเนื่องในกรณีที่มีเรื่องดังกล่าว และการใช้เกณฑ์การบัญชีสำหรับการดำเนินงานต่อเนื่อง เว้นแต่คณะกรรมการดำเนินการสหกรณ์มีความตั้งใจที่จะเลิกสหกรณ์หรือหยุดดำเนินงานหรือไม่สามารถดำเนินงานต่อเนื่องต่อไปได้

### **ความรับผิดชอบของผู้สอบบัญชีต่อการตรวจสอบงบการเงิน**

การตรวจสอบของข้าพเจ้ามีวัตถุประสงค์เพื่อให้ได้ความเชื่อมั่นอย่างสมเหตุสมผลว่างบการเงินโดยรวมปราศจากการแสดงข้อมูลที่ขัดต่อข้อเท็จจริงอันเป็นสาระสำคัญหรือไม่ ไม่ว่าจะเกิดจากการทุจริตหรือข้อผิดพลาด และเสนอรายงานของผู้สอบบัญชี ซึ่งรวมความเห็นของข้าพเจ้าอยู่ด้วย ความเชื่อมั่นอย่างสมเหตุสมผล คือ ความเชื่อมั่นในระดับสูงแต่ไม่ได้เป็นการรับประกันว่าการปฏิบัติงานตรวจสอบตามมาตรฐานการสอบบัญชีและระเบียบกรมตรวจบัญชีสหกรณ์ จะสามารถตรวจพบข้อมูลที่ขัดต่อข้อเท็จจริงอันเป็นสาระสำคัญที่มีอยู่ได้เสมอไป ข้อมูลที่ขัดต่อข้อเท็จจริงอาจเกิดจากการทุจริตหรือข้อผิดพลาดและถือว่ามีสาระสำคัญเมื่อคาดการณ์ได้อย่างสมเหตุสมผลว่ารายการที่ขัดต่อข้อเท็จจริงแต่ละรายการหรือทุกรายการรวมกันจะมีผลต่อการตัดสินใจทางเศรษฐกิจของผู้ใช้งบการเงินจากการใช้งบการเงินเหล่านี้

ในการตรวจสอบของข้าพเจ้าตามมาตรฐานการสอบบัญชีและระเบียบกรมตรวจบัญชีสหกรณ์ ข้าพเจ้าได้ใช้ดุลยพินิจและการสังเกตและสงสัยเยี่ยงผู้ประกอบวิชาชีพพลอดการตรวจสอบ การปฏิบัติงานของข้าพเจ้ารวมถึง

- ระบุและประเมินความเสี่ยงจากการแสดงข้อมูลที่ขัดต่อข้อเท็จจริงอันเป็นสาระสำคัญในงบการเงินไม่ว่าจะเกิดจากการทุจริตหรือข้อผิดพลาด ออกแบบและปฏิบัติงานตามวิธีการตรวจสอบเพื่อตอบสนองต่อความเสี่ยงเหล่านั้น และได้หลักฐานการสอบบัญชีที่เพียงพอและเหมาะสมเพื่อเป็นเกณฑ์ในการแสดงความเห็นของข้าพเจ้า ความเสี่ยงที่ไม่พบข้อมูลที่ขัดต่อข้อเท็จจริงอันเป็นสาระสำคัญซึ่งเป็นผลมาจากการทุจริตจะสูงกว่าความเสี่ยงที่เกิดจากข้อผิดพลาด เนื่องจากการทุจริตอาจเกี่ยวกับการสมรู้ร่วมคิด การปลอมแปลงเอกสารหลักฐาน การตั้งใจละเว้นการแสดงผล การแสดงผลที่ไม่ตรงตามข้อเท็จจริงหรือการแทรกแซงการควบคุมภายใน

- ทำความเข้าใจในระบบการควบคุมภายในที่เกี่ยวข้องกับการตรวจสอบ เพื่อออกแบบวิธีการตรวจสอบที่เหมาะสมกับสถานการณ์ แต่ไม่ใช่เพื่อวัตถุประสงค์ในการแสดงความเห็นต่อความมีประสิทธิภาพของการควบคุมภายในของสหกรณ์

- ประเมินความเหมาะสมของนโยบายการบัญชีที่คณะกรรมการดำเนินการสรรหาใช้และความสมเหตุสมผลของประมาณการทางบัญชีและการเปิดเผยข้อมูลที่เกี่ยวข้องซึ่งจัดทำขึ้นโดยคณะกรรมการดำเนินการสรรหา

- สรุปร่วมกับความเหมาะสมของการใช้เกณฑ์การบัญชีสำหรับการดำเนินงานต่อเนื่องของคณะกรรมการดำเนินการสรรหา และจากหลักฐานการสอบบัญชีที่ได้รับว่า มีความไม่แน่นอนที่มีสาระสำคัญเกี่ยวกับเหตุการณ์หรือสถานการณ์ที่อาจเป็นเหตุให้เกิดข้อสงสัยอย่างมีนัยสำคัญต่อความสามารถของสหกรณ์ในการดำเนินงานต่อเนื่องหรือไม่ ถ้าข้าพเจ้าได้ข้อสรุปว่ามีความไม่แน่นอนที่มีสาระสำคัญ ข้าพเจ้าต้องให้ข้อสังเกตไว้ในรายงานของผู้สอบบัญชีของข้าพเจ้าถึงการเปิดเผยข้อมูลที่เกี่ยวข้องในงบการเงิน หรือถ้าการเปิดเผยดังกล่าวไม่เพียงพอความเห็นของข้าพเจ้าจะเปลี่ยนแปลงไป ข้อสรุปของข้าพเจ้าขึ้นอยู่กับหลักฐานการสอบบัญชีที่ได้รับจนถึงวันที่ในรายงานของผู้สอบบัญชีของข้าพเจ้า อย่างไรก็ตาม เหตุการณ์หรือสถานการณ์ในอนาคตอาจเป็นเหตุให้สหกรณ์ต้องหยุดการดำเนินงานต่อเนื่องได้

- ประเมินการนำเสนอ โครงสร้างและเนื้อหาของงบการเงินโดยรวม รวมถึงการเปิดเผยข้อมูลที่เกี่ยวข้องตลอดจนประเมินว่างบการเงินแสดงรายการและเหตุการณ์ที่เกิดขึ้นโดยถูกต้องตามที่ควรหรือไม่

ข้าพเจ้าได้สื่อสารกับคณะกรรมการดำเนินการสรรหาเกี่ยวกับขอบเขตและช่วงเวลาของการตรวจสอบตามที่ได้วางแผนไว้ ประเด็นที่มีนัยสำคัญที่พบจากการตรวจสอบ รวมถึงข้อบกพร่องที่มีนัยสำคัญในระบบการควบคุมภายในซึ่งข้าพเจ้าได้พบในระหว่างการตรวจสอบของข้าพเจ้า

จากเรื่องทั้งหลายที่สื่อสารกับคณะกรรมการดำเนินการสรรหา ข้าพเจ้าได้พิจารณาเรื่องต่าง ๆ ที่มีนัยสำคัญที่สุดในการตรวจสอบงบการเงินในงวดปัจจุบันและกำหนดเป็นเรื่องสำคัญในการตรวจสอบ ข้าพเจ้าได้อธิบายเรื่องเหล่านี้ไว้ในรายงานของผู้สอบบัญชี เว้นแต่กฎหมายหรือข้อบังคับห้ามไม่ให้เปิดเผยเรื่องดังกล่าวต่อสาธารณะหรือในสถานการณ์ที่ยากที่จะเกิดขึ้น ข้าพเจ้าพิจารณาว่าไม่ควรสื่อสารเรื่องดังกล่าวในรายงานของข้าพเจ้า เพราะการกระทำดังกล่าวสามารถคาดการณ์ได้อย่างสมเหตุสมผลว่ามีผลกระทบในทางลบมากกว่าผลประโยชน์ที่ผู้มีส่วนได้เสียสาธารณะจะได้จากการสื่อสารดังกล่าว



( ผู้ช่วยศาสตราจารย์ ดร.อรรถพงศ์ พิระเชื้อ )

ผู้สอบบัญชีสหกรณ์

สำนักงานสอบบัญชีนครพิงค์

166 ถนนราชมรรคา ตำบลพระสิงห์ อำเภอเมืองเชียงใหม่ จังหวัดเชียงใหม่ 50200

โทรศัพท์ 053-815-222 086-430-8899 โทรสาร 053-815-199

วันที่ 13 ตุลาคม พ.ศ.2565

(สหกรณ์ออมทรัพย์สาธารณสุขตาก จำกัด ปีบัญชี 30 กันยายน พ.ศ.2565)

สหกรณ์ออมทรัพย์สาธารณสุขตาก จำกัด

งบแสดงฐานะการเงิน

ณ วันที่ 30 กันยายน 2565

	หมายเหตุ	ปี 2565 (บาท)	ปี 2564 (บาท)
<u>สินทรัพย์</u>			
<b>สินทรัพย์หมุนเวียน</b>			
เงินฝากธนาคาร	2	22,785,903.50	119,090,333.99
เงินฝากสหกรณ์อื่น	3	281,215,225.13	207,966,295.45
เงินให้กู้ยืมระยะสั้น - สุทธิ	4	239,065,405.00	210,471,769.00
สินทรัพย์หมุนเวียนอื่น	5	250,460.31	110,859.25
รวมสินทรัพย์หมุนเวียน		543,316,993.94	537,639,257.69
<b>สินทรัพย์ไม่หมุนเวียน</b>			
เงินลงทุนระยะยาว	6	1,891,000.00	1,601,500.00
เงินให้กู้ยืมระยะยาว	4	2,158,585,897.38	2,072,738,976.76
เครื่องใช้สำนักงาน - สุทธิ	7	143,943.02	207,919.19
รวมสินทรัพย์ไม่หมุนเวียน		2,160,620,840.40	2,074,548,395.95
<b>รวมสินทรัพย์</b>		<b>2,703,937,834.34</b>	<b>2,612,187,653.64</b>



( นายแพทย์รเมศ ว่องวิไลรัตน์ )

ประธานกรรมการ

วันที่ 13 ตุลาคม 2565



( นายมานัส ต๊ะชมภู )

กรรมการและเลขานุการ

วันที่ 13 ตุลาคม 2565

สหกรณ์ออมทรัพย์สาธารณสุขตาก จำกัด

งบแสดงฐานะการเงิน (ต่อ)

ณ วันที่ 30 กันยายน 2565

	หมายเหตุ	ปี 2565 (บาท)	ปี 2564 (บาท)
<b>หนี้สินและทุนของสหกรณ์</b>			
<b>หนี้สินหมุนเวียน</b>			
เงินรับฝากออมทรัพย์พิเศษ	8	953,177,240.61	959,082,600.37
หนี้สินหมุนเวียนอื่น	9	125,310.00	1,149,271.71
รวมหนี้สินหมุนเวียน		953,302,550.61	960,231,872.08
<b>หนี้สินไม่หมุนเวียน</b>			
หนี้สินไม่หมุนเวียนอื่น	10	14,584,326.00	13,766,259.00
รวมหนี้สินไม่หมุนเวียน		14,584,326.00	13,766,259.00
รวมหนี้สิน		967,886,876.61	973,998,131.08
<b>ทุนของสหกรณ์</b>			
ทุนเรือนหุ้น (มูลค่าหุ้นละ 10 บาท)			
หุ้นที่ชำระเต็มมูลค่าแล้ว		1,515,334,820.00	1,427,136,960.00
ทุนสำรอง		112,832,850.03	102,569,763.35
ทุนสะสมตามข้อบังคับ ระเบียบ และอื่นๆ	11	5,751,862.45	5,851,932.45
กำไรสุทธิประจำปี		102,131,425.25	102,630,866.76
รวมทุนของสหกรณ์		1,736,050,957.73	1,638,189,522.56
รวมหนี้สินและทุนของสหกรณ์		2,703,937,834.34	2,612,187,653.64

หมายเหตุประกอบงบการเงินเป็นส่วนหนึ่งของงบการเงินนี้



( นายแพทย์รเมศ ว่องวิไลรัตน์ )

ประธานกรรมการ

วันที่ 13 ตุลาคม 2565



( นายมาหัส ต๊ะชมภู )

กรรมการและเลขานุการ

วันที่ 13 ตุลาคม 2565



**สหกรณ์ออมทรัพย์สาธารณสุขตาก จำกัด**  
งบกำไรขาดทุน  
สำหรับปี สิ้นสุดวันที่ 30 กันยายน 2565

	ปี 2565 (บาท)	%	ปี 2564 (บาท)	%
<b>รายได้ดอกเบี้ยและผลตอบแทนจากเงินลงทุน</b>				
ดอกเบี้ยรับเงินให้กู้	128,188,235.98	95.34	125,930,898.19	93.63
ดอกเบี้ยรับเงินฝาก	6,150,881.85	4.58	8,505,069.79	6.32
ผลตอบแทนจากเงินลงทุน	112,792.24	0.08	61,993.75	0.05
รวมรายได้ดอกเบี้ยและผลตอบแทนจากเงินลงทุน	134,451,910.07	100.00	134,497,961.73	100.00
<b>ค่าใช้จ่ายดอกเบี้ยและเงินลงทุน</b>				
ดอกเบี้ยจ่ายเงินรับฝาก	22,245,052.96	16.54	25,560,472.79	19.00
รวมค่าใช้จ่ายดอกเบี้ยและเงินลงทุน	22,245,052.96	16.54	25,560,472.79	19.00
<b>หัก หนี้สงสัยจะสูญ</b>				
หนี้สงสัยจะสูญ - ลูกหนี้เงินให้กู้	0.00	0.00	(1,606,300.40)	(1.20)
หนี้สงสัยจะสูญ - ลูกหนี้ระหว่างดำเนินการคดี	(1,356,841.00)	(1.01)	1,342,150.00	1.00
หนี้สงสัยจะสูญ - ลูกหนี้ตามคำพิพากษา	1,285,038.52	0.96	(58,707.74)	(0.04)
รวมหนี้สูญและหนี้สงสัยจะสูญ	(71,802.48)	(0.05)	(322,858.14)	(0.24)
<b>รายได้ดอกเบี้ยและผลตอบแทนจากเงินลงทุนสุทธิ</b>	112,278,659.59	83.51	109,260,347.08	81.24
<b>บวก รายได้อื่น</b>				
ค่าธรรมเนียมแรกเข้า	8,000.00	0.01	18,050.00	0.01
รายได้อื่น	4,500.00	0.00	5,850.00	0.01
รวมรายได้อื่น	12,500.00	0.01	23,900.00	0.02
<b>หัก ค่าใช้จ่ายในการดำเนินงาน</b>				
<b>ค่าใช้จ่ายเกี่ยวกับเจ้าหน้าที่</b>				
เงินเดือนและค่าจ้าง	2,449,720.00	1.82	2,237,880.00	1.66
ค่าประกันสังคมและเงินสมทบ	46,629.00	0.03	39,953.00	0.03
บำเหน็จพนักงาน	529,070.00	0.39	375,720.00	0.28
ค่าล่วงเวลา	12,360.00	0.01	18,000.00	0.01
<b>ค่าใช้จ่ายเกี่ยวกับที่ดิน อาคารและอุปกรณ์</b>				
ค่าดูแลรักษาโปรแกรมระบบงาน	15,000.00	0.01	15,000.00	0.01
ค่าเขียนและดูแลเว็บไซต์	25,000.00	0.02	103,000.00	0.08
ค่าเสื่อมราคาเครื่องใช้สำนักงาน	63,976.17	0.05	125,297.36	0.09

  
( นายแพทย์รเมศ ว่องวิไลรัตน์ )

ประธานกรรมการ

วันที่ 13 ตุลาคม 2565

  
( นายมานัส ต๊ะชมภู )

กรรมการและเลขานุการ

วันที่ 13 ตุลาคม 2565

**สหกรณ์ออมทรัพย์สาธารณสุขตาก จำกัด**  
งบกำไรขาดทุน (ต่อ)  
สำหรับปี สิ้นสุดวันที่ 30 กันยายน 2565

	<u>ปี 2565 (บาท)</u>	<u>%</u>	<u>ปี 2564 (บาท)</u>	<u>%</u>
<b>ค่าใช้จ่ายเกี่ยวกับสมาชิก</b>				
ค่าสวัสดิการสมาชิก	2,195,968.89	1.63	534,582.00	0.40
<b>ค่าใช้จ่ายดำเนินงานอื่น</b>				
ค่าใช้จ่ายในการเดินทางและพาหนะ	114,364.00	0.09	119,208.00	0.07
ค่าเบี้ยประชุมคณะกรรมการ	182,000.00	0.14	174,000.00	0.13
ค่าตอบแทนที่ปรึกษา	74,000.00	0.06	74,000.00	0.06
ค่ารับรอง	48,779.00	0.04	40,472.00	0.03
ค่าใช้จ่ายวันประชุมใหญ่	3,599,851.00	2.68	2,056,920.00	1.53
ค่าเครื่องเขียนแบบพิมพ์	117,640.40	0.09	109,537.55	0.08
ค่าของใช้สำนักงาน	1,432.00	0.00	7,298.00	0.01
ค่าไฟฟ้า	45,864.35	0.03	45,377.65	0.04
ค่าน้ำประปา	2,311.20	0.00	2,742.95	0.00
ค่าโทรศัพท์	43,513.69	0.03	33,626.89	0.03
ค่าตอบแทนเจ้าหน้าที่การเงิน	105,460.00	0.08	96,910.00	0.07
ค่าสวัสดิการ	220,158.00	0.17	168,678.00	0.13
ค่าไปรษณีย์	19,019.00	0.01	17,152.00	0.01
ค่าใช้จ่ายดำเนินคดี	4,409.00	0.00	0.00	0.00
ค่าธรรมเนียมธนาคาร	72,275.00	0.06	63,036.00	0.05
ค่าธรรมเนียมสอบบัญชี	85,000.00	0.06	85,000.00	0.06
ค่าตรวจสอบกิจการ	60,000.00	0.04	60,000.00	0.05
ค่าใช้จ่ายเบ็ดเตล็ด	25,933.64	0.02	49,988.92	0.04
รวมค่าใช้จ่ายในการดำเนินงาน	<u>10,159,734.34</u>	<u>7.56</u>	<u>6,653,380.32</u>	<u>4.95</u>
<b>กำไรสุทธิ</b>	<u><u>102,131,425.25</u></u>	<u><u>75.96</u></u>	<u><u>102,630,866.76</u></u>	<u><u>76.31</u></u>



( นายแพทย์รเมศ ว่องวิไลรัตน์ )

ประธานกรรมการ

วันที่ 13 ตุลาคม 2565



( นายมานัส ตีชะมภู )

กรรมการและเลขานุการ

วันที่ 13 ตุลาคม 2565

## สหกรณ์ออมทรัพย์สาธารณสุขตาก จำกัด

## งบกระแสเงินสด

สำหรับปี สิ้นสุดวันที่ 30 กันยายน 2565

	<u>ปี 2565 (บาท)</u>	<u>ปี 2564 (บาท)</u>
<b>กระแสเงินสดจากกิจกรรมดำเนินงาน</b>		
กำไรสุทธิ	102,131,425.25	102,630,866.76
รายการปรับปรุงเพื่อกระทบยอดกำไรสุทธิเป็นเงินสดสุทธิจากกิจกรรมดำเนินงาน		
ค่าเสื่อมราคาเครื่องใช้สำนักงาน	63,976.17	125,297.36
หนี้สงสัยจะสูญ	(71,802.48)	(322,858.14)
สำรองบำนาญเจ้าหน้าที่	529,070.00	375,720.00
ดอกเบี้ยเงินฝากสถาบันการเงินอื่นค้างรับ	(163,491.91)	(22,186.95)
ค่าใช้จ่ายค้างจ่าย	42,500.00	42,500.00
วัสดุสำนักงานใช้ไป	117,640.40	109,537.55
กำไรจากการดำเนินงานก่อนการเปลี่ยนแปลงในสินทรัพย์และหนี้สินดำเนินงาน	<u>102,649,317.43</u>	<u>102,938,876.58</u>
<b>สินทรัพย์ดำเนินงาน</b>		
เงินสดจ่ายลูกหนี้เงินกู้ฉุกเฉิน	(45,749,200.00)	(40,265,739.00)
เงินสดรับลูกหนี้เงินกู้ฉุกเฉิน	42,426,040.00	38,025,259.00
เงินสดจ่ายลูกหนี้เงินกู้สามัญ	(584,207,800.00)	(583,430,329.50)
เงินสดรับลูกหนี้เงินกู้สามัญ	576,364,559.00	597,586,601.50
เงินสดจ่ายลูกหนี้เงินกู้พิเศษ	(390,780,002.00)	(401,901,305.66)
เงินสดรับลูกหนี้เงินกู้พิเศษ	287,505,846.38	203,199,021.90
เงินสดรับลูกหนี้เงินให้กู้สหกรณ์อื่น	0.00	47,000,000.00
เงินสดรับลูกหนี้ระหว่างดำเนินคดี	5,631.00	9,060.00
เงินสดรับลูกหนี้ตามคำพิพากษา	66,171.48	58,707.74
เงินสดรับดอกเบี้ยเงินให้กู้ค้างรับ	0.00	11,922.00
เงินสดรับดอกเบี้ยเงินฝากสถาบันการเงินอื่นค้างรับ	22,186.95	0.00
เงินสดจ่ายซื้อวัสดุคงเหลือ	(120,345.50)	(117,981.70)
เงินสดจ่ายเงินทดรองจ่ายดำเนินคดี	0.00	(55,609.00)
เงินสดรับเงินทดรองจ่ายดำเนินคดี	4,409.00	0.00
<b>หนี้สินดำเนินงาน</b>		
เงินสดรับเงินรอจ่ายคืน	0.00	1,023,961.71
เงินสดจ่ายเงินรอจ่ายคืน	(1,023,961.71)	0.00
เงินสดจ่ายภาษีเงินได้หัก ณ ที่จ่ายรอนำส่ง	0.00	(811.92)
เงินสดจ่ายค่าใช้จ่ายค้างจ่าย	(42,500.00)	(42,500.00)
เงินสดรับสมทบกองทุนค้ำประกัน	416,497.00	588,954.00
เงินสดจ่ายสมทบกองทุนค้ำประกัน	(127,500.00)	(110,250.00)
<b>เงินสดสุทธิ (ใช้ไปใน) จากกิจกรรมดำเนินงาน</b>	<u>(115,239,968.40)</u>	<u>(138,421,038.93)</u>

  
( นายแพทย์รเมศ ว่องวิไลรัตน์ )

ประธานกรรมการ  
วันที่ 13 ตุลาคม 2565

  
( นายมานัส ตีชะมภู )

กรรมการและเลขานุการ  
วันที่ 13 ตุลาคม 2565

## สหกรณ์ออมทรัพย์สาธารณสุขตาก จำกัด

## งบกระแสเงินสด (ต่อ)

สำหรับปี สิ้นสุดวันที่ 30 กันยายน 2565

	ปี 2565 (บาท)	ปี 2564 (บาท)
<b>กระแสเงินสดจากกิจกรรมการลงทุน</b>		
เงินสดจ่ายซื้อหุ้นชุมนุมสหกรณ์ออมทรัพย์แห่งประเทศไทย จำกัด	(289,500.00)	0.00
เงินสดจ่ายซื้อเครื่องใช้สำนักงาน	0.00	(180,690.00)
<b>เงินสดสุทธิ (ใช้ไป) จากกิจกรรมการลงทุน</b>	<b>(289,500.00)</b>	<b>(180,690.00)</b>
<b>กระแสเงินสดจากกิจกรรมจัดหาเงิน</b>		
เงินสดรับเงินรับฝาก	95,997,273.50	129,605,942.86
เงินสดจ่ายคืนเงินรับฝาก	(101,902,633.26)	(92,060,117.88)
เงินสดรับทุนเรือนหุ้น	100,474,460.00	107,651,100.00
เงินสดจ่ายทุนเรือนหุ้น	(12,276,600.00)	(14,853,330.00)
เงินสดจ่ายค่าบำรุงสันนิบาตสหกรณ์	(30,000.00)	(30,000.00)
เงินสดจ่ายเงินปันผล	(77,415,400.00)	(73,036,742.00)
เงินสดจ่ายเงินเฉลี่ยคืน	(10,098,241.00)	(11,389,006.00)
เงินสดจ่ายโบนัส	(2,719,717.97)	(2,671,000.00)
เงินสดจ่ายทุนสาธารณประโยชน์	(497,900.00)	(366,000.00)
เงินสดจ่ายทุนสะสมเพื่อขยายกิจการ	0.00	(33,215.00)
เงินสดจ่ายทุนสวัสดิการแก่สมาชิก	(752,921.11)	(871,541.00)
เงินสดจ่ายทุนเพื่อการศึกษาอบรม	(666,670.00)	(153,000.00)
เงินสดจ่ายทุนสวัสดิการช่วยเหลือสมาชิกผู้ค้าประกัน	0.00	(236,500.00)
เงินสดจ่ายทุนสวัสดิการผู้เกษียณ	(287,000.00)	(265,000.00)
<b>เงินสดสุทธิ ได้มาจาก (ใช้ไป) กิจกรรมจัดหาเงิน</b>	<b>(10,175,349.84)</b>	<b>41,291,590.98</b>
<b>เงินสดสุทธิ เพิ่มขึ้น (ลดลง)</b>	<b>(23,055,500.81)</b>	<b>5,628,738.63</b>
<b>เงินสด เงินฝากธนาคาร และเงินฝากสหกรณ์อื่น ณ วันต้นปี</b>	<b>327,056,629.44</b>	<b>321,427,890.81</b>
<b>เงินสด เงินฝากธนาคาร และเงินฝากสหกรณ์อื่น ณ วันสิ้นปี</b>	<b>304,001,128.63</b>	<b>327,056,629.44</b>

หมายเหตุประกอบงบการเงินเป็นส่วนหนึ่งของงบการเงินนี้



( นายแพทย์รเมศ ว่องวิไลรัตน์ )

ประธานกรรมการ

วันที่ 13 ตุลาคม 2565



( นายมานัส ตีชะมภู )

กรรมการและเลขานุการ

วันที่ 13 ตุลาคม 2565

## สหกรณ์ออมทรัพย์สาธารณสุขตาก จำกัด

### หมายเหตุประกอบงบการเงิน

สำหรับปี สิ้นสุดวันที่ 30 กันยายน 2565

#### 1 สรุปนโยบายการบัญชีที่สำคัญ

- สหกรณ์บันทึกบัญชีโดยใช้เกณฑ์คงค้าง
- สหกรณ์รับรู้รายได้ดอกเบี้ยตามเกณฑ์สัดส่วนของเวลา ส่วนจำนวนรายได้จะเท่ากับอัตราดอกเบี้ยคูณด้วยจำนวนเงินต้นที่ค้างชำระตามระยะเวลาที่กู้ยืม
- สหกรณ์ตั้งค่าเผื่อนี้สงสัยจะสูญตามหลักเกณฑ์ที่กำหนดไว้ในระเบียบนายทะเบียนสหกรณ์ ว่าด้วยการจัดชั้นคุณภาพลูกหนี้เงินกู้และการเผื่อนี้สงสัยจะสูญ พ.ศ. 2544
- สหกรณ์ไม่ปรับลดบัญชีค่าเผื่อนี้สงสัยจะสูญของลูกหนี้ตามมาตรการให้ความช่วยเหลือด้านหนี้สินและการปรับโครงสร้างหนี้ของสมาชิกสหกรณ์ ภายใต้สถานการณ์การแพร่ระบาดของโรคติดเชื้อไวรัสโคโรนา 2019
- สหกรณ์ระงับการรับรู้รายได้ที่เกิดจากดอกเบี้ยเงินให้กู้ของลูกหนี้ที่ไม่ก่อให้เกิดรายได้ตามเกณฑ์คงค้างโดยรับรู้รายได้ตามเกณฑ์เงินสด
- สหกรณ์ตีราคาวัสดุคงเหลือ/ของใช้สิ้นเปลืองตามราคาทุน
- ค่าเสื่อมราคาเครื่องใช้สำนักงาน คำนวณโดยวิธีเส้นตรงในอัตราที่นายทะเบียนสหกรณ์กำหนด
- เงินลงทุนระยะยาวที่เป็นเงินลงทุนในหลักทรัพย์ที่ไม่อยู่ในความต้องการของตลาด แสดงด้วยราคาทุน
- ค่าซ่อมบำรุง ค่าซ่อมแซม รวมทั้งการซื้อมาเปลี่ยนแทนสำหรับทรัพย์สินรายการย่อยๆ ถือเป็นค่าใช้จ่ายหักจากรายได้ การต่อเติมหรือเพิ่มเติมอาคารและอุปกรณ์รายใหญ่ๆ ถือเป็นราคาทุนของสินทรัพย์
- เงินสดในงบกระแสเงินสด หมายถึง เงินสดในมือ เงินฝากธนาคารทุกประเภท และเงินฝากสหกรณ์ทุกประเภท ทั้งนี้รวมถึงเงินฝากธนาคารและเงินฝากสหกรณ์ที่นำไปเป็นหลักทรัพย์ค้ำประกันหนี้สินด้วย
- สหกรณ์ได้ถือปฏิบัติตามกฎกระทรวงว่าด้วยการดำรงสินทรัพย์สภาพคล่องของสหกรณ์ พ.ศ.2550 โดยดำรงสินทรัพย์สภาพคล่องเฉลี่ยรายเดือนไม่ต่ำกว่าอัตราที่รัฐมนตรีประกาศกำหนด

#### 2 เงินฝากธนาคาร ประกอบด้วย

	<u>ปี 2565 (บาท)</u>	<u>ปี 2564 (บาท)</u>
เงินฝากธนาคาร		
กระแสรายวัน	22,697.79	5,732.36
ออมทรัพย์	22,763,205.71	119,084,601.63
รวม	<u>22,785,903.50</u>	<u>119,090,333.99</u>

ในปี 2565 บัญชีเงินฝากกระแสรายวันของสหกรณ์ฯมีวงเงินเบิกเกินบัญชีธนาคาร ดังนี้

- ธนาคารกรุงไทย จำกัด (มหาชน) สาขาตาก จำนวน 6.0 ล้านบาท โดยมีคณะกรรมการดำเนินการเป็นผู้ค้ำประกัน

#### 3 เงินฝากสหกรณ์อื่น ประกอบด้วย

	<u>ปี 2565 (บาท)</u>	<u>ปี 2564 (บาท)</u>
สหกรณ์ออมทรัพย์ข้าราชการกระทรวงศึกษาธิการจังหวัดตาก จำกัด (ออมทรัพย์พิเศษ)	110,820,441.94	108,016,800.39
สหกรณ์ออมทรัพย์ตำรวจตระเวนชายแดนที่ 34 จำกัด (ออมทรัพย์พิเศษ)	90,394,783.19	99,949,495.06
สหกรณ์ออมทรัพย์สาธารณสุขพะเยา จำกัด (ออมทรัพย์พิเศษ)	80,000,000.00	0.00
รวม	<u>281,215,225.13</u>	<u>207,966,295.45</u>

  
( นายแพทย์รเมศ ว่องวิไลรัตน์ )

ประธานกรรมการ  
วันที่ 13 ตุลาคม 2565

  
( นายมานัส ตีชะม )

กรรมการและเลขานุการ  
วันที่ 13 ตุลาคม 2565

## 4 เงินให้กู้ยืม - สุทธิ ประกอบด้วย

	ปี 2565 (บาท)		ปี 2564 (บาท)	
	ระยะสั้น	ระยะยาว	ระยะสั้น	ระยะยาว
เงินให้กู้ยืม - ปกติ				
ลูกหนี้เงินกู้ฉุกเฉิน	19,438,540.00	0.00	16,115,380.00	0.00
ลูกหนี้เงินกู้สามัญ	110,825,794.00	1,756,189,007.00	103,359,396.00	1,755,812,164.00
ลูกหนี้เงินกู้พิเศษ	108,801,071.00	402,396,890.38	90,996,993.00	316,926,812.76
รวมเงินให้กู้ยืม - ปกติ	239,065,405.00	2,158,585,897.38	210,471,769.00	2,072,738,976.76
เงินให้กู้ยืม - ไม่ก่อให้เกิดรายได้				
ลูกหนี้เงินกู้ฉุกเฉิน	63,640.00	0.00	63,640.00	0.00
ลูกหนี้เงินกู้สามัญ	11,360.00	0.00	11,360.00	0.00
รวมเงินให้กู้ยืม - ไม่ก่อให้เกิดรายได้	75,000.00	0.00	75,000.00	0.00
รวมเงินให้กู้ยืม	239,140,405.00	2,158,585,897.38	210,546,769.00	2,072,738,976.76
หัก ค่าเผื่อหนี้สงสัยจะสูญ - ลูกหนี้	(75,000.00)	0.00	(75,000.00)	0.00
รวมเงินให้กู้ยืม ไม่ก่อให้เกิดรายได้ - สุทธิ	239,065,405.00	2,158,585,897.38	210,471,769.00	2,072,738,976.76
ลูกหนี้อื่นอันมีมูลหนี้ที่เกิดจากการให้เงินกู้				
ลูกหนี้ระหว่างดำเนินคดี	4,358.00	0.00	1,361,199.00	0.00
หัก ค่าเผื่อหนี้สงสัยจะสูญ	(4,358.00)	0.00	(1,361,199.00)	0.00
ลูกหนี้ระหว่างดำเนินคดี - สุทธิ	0.00	0.00	0.00	0.00
ลูกหนี้ตามคำพิพากษา	1,537,861.54	0.00	252,823.02	0.00
หัก ค่าเผื่อหนี้สงสัยจะสูญ	(1,537,861.54)	0.00	(252,823.02)	0.00
ลูกหนี้ตามคำพิพากษา - สุทธิ	0.00	0.00	0.00	0.00
รวมลูกหนี้อื่นอันมีมูลหนี้ที่เกิดจากการให้เงินกู้ - สุทธิ	0.00	0.00	0.00	0.00
รวมเงินให้กู้ยืม - สุทธิ	239,065,405.00	2,158,585,897.38	210,471,769.00	2,072,738,976.76

การประชุมคณะกรรมการดำเนินการชุดที่ 33 ครั้งที่ 4/2564 เมื่อวันที่ 31 มกราคม 2564 มีมติให้ความช่วยเหลือตามมาตรการให้ความช่วยเหลือด้านหนี้สินและการปรับโครงสร้างหนี้ของสมาชิกสหกรณ์ที่ได้รับผลกระทบจากสถานการณ์การแพร่ระบาดของโรคติดเชื้อไวรัสโคโรนา 2019 โดยให้สมาชิกกู้เงินในโครงการเฉพาะกิจ เงินกู้ด้านภัย COVID 19 เริ่มระยะเวลาการยื่นกู้รอบที่ 1 ยอดไม่เกิน 200,000 บาท ระยะเวลาผ่อนชำระ 48 งวด โดยใช้หุ้นค้ำประกัน อัตราดอกเบี้ย 3.50 เป็นระยะเวลา 2 เดือนตั้งแต่ กุมภาพันธ์ ถึง มีนาคม 2564 รอบที่ 2 ยอดไม่เกิน 500,000 บาท โดยใช้หุ้นเรือนหุ้นหรือบุคคลคนค้ำประกัน อัตราดอกเบี้ย 3.50 เป็นระยะเวลา 1 เดือนคือ เมษายน 2564 รอบที่ 3 ในเงื่อนไขเดิมเริ่มตั้งแต่เดือน มิถุนายน ถึง สิงหาคม 2564 เป็นระยะเวลา 3 เดือน ตั้งแต่ มิถุนายน ถึง สิงหาคม 2564

สหกรณ์ฯ มีลูกหนี้เงินให้กู้ที่เข้าร่วมมาตรการฯ คงเหลือ ณ วันที่ 30 กันยายน 2565 จำนวน 669 ราย จำนวนเงินคงเหลือ 143,119,264.00 บาท

การประชุมคณะกรรมการดำเนินการชุดที่ 34 ครั้งที่ 3/2565 เมื่อวันที่ 29 มกราคม 2565 มีมติให้ความช่วยเหลือตามมาตรการให้ความช่วยเหลือด้านหนี้สินและการปรับโครงสร้างหนี้ของสมาชิกสหกรณ์ที่ได้รับผลกระทบจากสถานการณ์การแพร่ระบาดของโรคติดเชื้อไวรัสโคโรนา 2019 โดยพักชำระหนี้เงินต้นทุกประเภท เป็นระยะเวลา 3 เดือนตั้งแต่ มีนาคม 2565 ถึง พฤษภาคม 2565 โดยยื่นขอพักชำระภายในวันที่ 28 กุมภาพันธ์ 2565 และมีมติให้สมาชิกกู้เงินในโครงการเงินกู้เฉพาะกิจ (ด้านภัย COVID - 19) เริ่มการยื่นกู้ตั้งแต่วันที่ 1 มีนาคม 2565 ถึง 31 พฤษภาคม 2565 ระยะเวลาผ่อนชำระ 60 งวด อัตราดอกเบี้ยร้อยละ 3.50 ยอดไม่เกิน 500,000 บาท โดยใช้หุ้นเรือนหุ้นหรือบุคคลคนค้ำประกัน

สหกรณ์ฯ มีลูกหนี้เงินให้กู้ที่เข้าร่วมมาตรการฯ คงเหลือ ณ วันที่ 30 กันยายน 2565 จำนวน 794 ราย จำนวนเงินคงเหลือ 191,799,764.00 บาท



## 5 สินทรัพย์หมุนเวียนอื่น ประกอบด้วย

	ปี 2565 (บาท)	ปี 2564 (บาท)
ดอกเบี้ยเงินฝากสถาบันการเงินอื่นค้างรับ	163,491.91	22,186.95
วัสดุคงเหลือ	35,768.40	33,063.30
เงินที่ตรงจ่ายดำเนินคดี	51,200.00	55,609.00
รวม	250,460.31	110,859.25

## 6 เงินลงทุนระยะยาว ประกอบด้วย

	ปี 2565 (บาท)	ปี 2564 (บาท)
<u>เงินลงทุนที่ไม่อยู่ในความต้องการของตลาด</u>		
- หุ้น ชุมชุมสหกรณ์ออมทรัพย์แห่งประเทศไทย จำกัด	1,427,000.00	1,137,500.00
- หุ้น ชุมชุมสหกรณ์ออมทรัพย์สาธารณสุขไทย จำกัด	464,000.00	464,000.00
รวมเงินลงทุนระยะยาว	1,891,000.00	1,601,500.00

## 7 เครื่องใช้สำนักงาน - สุทธิ ประกอบด้วย

	ปี 2565 (บาท)	ปี 2564 (บาท)
เครื่องใช้สำนักงาน	1,309,260.90	1,309,260.90
<u>หัก</u> ค่าเสื่อมราคาสะสม	1,165,317.88	1,101,341.71
เครื่องใช้สำนักงาน - สุทธิ	143,943.02	207,919.19

## 8 เงินรับฝาก ประกอบด้วย

	ปี 2565 (บาท)	ปี 2564 (บาท)
<u>เงินรับฝาก - สมาชิก</u>		
เงินรับฝากออมทรัพย์พิเศษ	948,480,166.21	954,486,052.08
รวม	948,480,166.21	954,486,052.08
<u>เงินรับฝาก - สหกรณ์อื่น</u>		
เงินรับฝากออมทรัพย์พิเศษ	4,697,074.40	4,596,548.29
รวม	4,697,074.40	4,596,548.29
รวมเงินรับฝาก	953,177,240.61	959,082,600.37

## 9 หนี้สินหมุนเวียนอื่น ประกอบด้วย

	ปี 2565 (บาท)	ปี 2564 (บาท)
ค่าใช้จ่ายค้างจ่าย	42,500.00	42,500.00
เงินรอจ่ายคืน	0.00	1,023,961.71
เงินรอการตรวจสอบ	82,810.00	82,810.00
รวม	125,310.00	1,149,271.71

## 10 หนี้สินไม่หมุนเวียนอื่น ประกอบด้วย

	ปี 2565 (บาท)	ปี 2564 (บาท)
สำรองบำเหน็จเจ้าหน้าที่	4,556,570.00	4,027,500.00
เงินสมทบกองทุนผู้ค้าประกัน	10,027,756.00	9,738,759.00
รวม	14,584,326.00	13,766,259.00

  
(นายแพทย์รเมศ ว่องวิไลรัตน์)

ประธานกรรมการ  
วันที่ 13 ตุลาคม 2565

  
(นายมานัส ตีชะมภู)

กรรมการและเลขานุการ  
วันที่ 13 ตุลาคม 2565

## 11 ทุนสะสมตามข้อบังคับ ระเบียบ และอื่น ๆ ประกอบด้วย

	<u>ปี 2565 (บาท)</u>	<u>ปี 2564 (บาท)</u>
ทุนรักษาระดับอัตราเงินปันผล	1,346,000.00	1,325,500.00
ทุนสาธารณประโยชน์	151,800.00	77,200.00
ทุนสะสมเพื่อขยายกิจการ	1,607,477.40	1,484,477.40
ทุนเพื่อการศึกษาอบรม	228,193.54	689,863.54
ทุนสวัสดิการผู้เกษียณ	158,000.00	35,000.00
ทุนสวัสดิการแก่สมาชิกประสบอุบัติเหตุ	710,500.00	690,000.00
ทุนสวัสดิการช่วยเหลือสมาชิก	1,549,891.51	1,549,891.51
รวม	<u>5,751,862.45</u>	<u>5,851,932.45</u>



( นายแพทย์รเมศ ว่องวิไลรัตน์ )

ประธานกรรมการ

วันที่ 13 ตุลาคม 2565



( นายมานัส ต๊ะชมภู )

กรรมการและเลขานุการ

วันที่ 13 ตุลาคม 2565





# สหกรณ์ออมทรัพย์สาธารณสุขตาก จำกัด

9/67 ถ.มหาตมาบดินทร์ ต.หนองหลวง อ.เมือง จ.ตาก 63000 โทร.0-5551-4143

## หนังสือรับรองของสหกรณ์

ที่ สทส.อ) 51/011/2566

วันที่ 13 ตุลาคม 2565

เรียน ผู้สอบบัญชี สหกรณ์ออมทรัพย์สาธารณสุขตาก จำกัด

หนังสือรับรองฉบับนี้ให้ไว้เพื่อประโยชน์ของท่านในการตรวจสอบงบการเงินของ สหกรณ์ออมทรัพย์สาธารณสุขตาก จำกัด สำหรับปีสิ้นสุดวันที่ 30 กันยายน พ.ศ.2565 เพื่อแสดงความเห็นว่างบการเงินดังกล่าวแสดงฐานะการเงิน ณ วันที่ 30 กันยายน พ.ศ.2565 ผลการดำเนินงานและกระแสเงินสด สำหรับปีสิ้นสุดวันเดียวกันของ สหกรณ์ออมทรัพย์สาธารณสุขตาก จำกัด โดยถูกต้องตามที่ควรในสาระสำคัญตามระเบียบที่นายทะเบียนสหกรณ์กำหนดหรือไม่

ข้าพเจ้าเป็นผู้รับผิดชอบในการจัดให้มีการจัดการที่มีประสิทธิภาพ เพื่อให้การดำเนินงานของสหกรณ์เป็นไปตามกฎหมาย สหกรณ์ ระเบียบ ข้อบังคับที่เกี่ยวข้อง รวมถึงจัดให้มีการป้องกันเพื่อมิให้เกิดการทุจริตขึ้นภายในสหกรณ์

ข้าพเจ้าขอรับรองรายละเอียดเกี่ยวกับงบการเงินที่ท่านตรวจสอบ ตามที่ข้าพเจ้าทราบและคิดว่าควรจะเป็น ดังต่อไปนี้

### 1. งบการเงิน

1.1 ตามข้อตกลงในการรับงานตรวจสอบบัญชีสหกรณ์ ข้าพเจ้าเป็นผู้รับผิดชอบในการจัดทำงบการเงินของสหกรณ์ โดยถูกต้องตามที่ควรในสาระสำคัญตามระเบียบที่นายทะเบียนสหกรณ์กำหนด และมีหน้าที่ตามกฎหมายในการนำเสนองบการเงิน ต่อที่ประชุมใหญ่ผู้ถือหุ้น

1.2 งบการเงินไม่มีการแสดงข้อมูลที่ขัดต่อข้อเท็จจริงอันเป็นสาระสำคัญ และไม่มีการละเว้นการแสดงรายการ และข้อมูลต่าง ๆ อันเป็นสาระสำคัญ

1.3 ข้อสมมติที่สำคัญที่สหกรณ์ใช้ในการประมาณการทางบัญชีมีความสมเหตุสมผล

1.4 รายการหรือข้อมูลดังต่อไปนี้มีการบันทึกหรือเปิดเผยไว้อย่างเพียงพอและเหมาะสมในงบการเงิน ได้แก่ รายการธุรกิจที่มีกับบุคคลอื่น (ถ้ามี) ข้อตกลงกับสถาบันการเงินเกี่ยวกับภาระผูกพันเงินฝาก (ถ้ามี) หรือข้อจำกัดการใช้เงินกู้สินทรัพย์ที่ใช้เป็นหลักประกัน (ถ้ามี)

1.5 เหตุการณ์ภายหลังวันที่ในงบการเงินที่ระเบียบนายทะเบียนสหกรณ์กำหนดให้ปรับปรุงหรือเปิดเผยข้อมูล สหกรณ์ได้ปรับปรุงหรือเปิดเผยแล้ว (ถ้ามี)

1.6 ผลของการไม่แก้ไขข้อมูลที่ขัดต่อข้อเท็จจริงไม่มีสาระสำคัญ ข้อสังเกต ทั้งต่อเฉพาะรายการหรือโดยรวมต่อ งบการเงิน รายการของข้อมูลที่ขัดต่อข้อเท็จจริงที่ไม่แก้ไข ถ้าหากมีสหกรณ์จะจัดทำเป็นเอกสารแนบของหนังสือรับรอง ฉบับนี้

1.7 ไม่มีรายการผิดปกติหรือการทุจริตที่เกี่ยวข้องกับการกระทำของคณะกรรมการดำเนินการหรือเจ้าหน้าที่ของ สหกรณ์ ผู้ซึ่งมีหน้าที่สำคัญเกี่ยวกับระบบบัญชีและระบบการควบคุมภายใน หรือรายการผิดปกติอื่นใดที่มีผลกระทบอย่างเป็นทางการสำคัญต่องบการเงิน และ ไม่มีการให้เงินกู้ รับฝากเงิน รับเงินค่าหุ้น ของคณะกรรมการดำเนินการและเจ้าหน้าที่สหกรณ์ ที่ไม่เป็นไปตามระเบียบ และข้อบังคับของสหกรณ์

1.8 สหกรณ์มีกรรมสิทธิ์ในสินทรัพย์ทั้งหมดอย่างถูกต้องตามกฎหมายและไม่มีการผูกพันหรือข้อผูกมัดใด ๆ ในสินทรัพย์ของสหกรณ์ เว้นแต่ที่ได้เปิดเผยไว้ในหมายเหตุประกอบงบการเงิน (ถ้ามี)

1.9 สหกรณ์ได้บันทึกหรือเปิดเผยรายการหนี้สินทั้งหมดของสหกรณ์ทั้งที่เกิดขึ้นแล้ว และอาจเกิดขึ้นในภายหน้าไว้ อย่างเหมาะสม รวมทั้งได้มีการเปิดเผยไว้ในหมายเหตุประกอบงบการเงินเกี่ยวกับหลักประกันทั้งหมดที่สหกรณ์ให้แก่บุคคลที่สาม (ถ้ามี) นอกจากนี้ สหกรณ์ไม่มีคดีฟ้องร้องอื่นและไม่มีคดีที่คาดว่าจะเกิดขึ้น เว้นแต่ตามที่เปิดเผยไว้ในหมายเหตุประกอบ งบการเงิน

1.10 นอกจากเรื่องที่ยื่นข้อชี้แจงไว้ในหมายเหตุประกอบงบการเงินแล้ว ไม่มีเหตุการณ์ใดเกิดขึ้นหรือไม่ปรากฏข้อเท็จจริงใดที่มีผลกระทบต่องบการเงินอย่างมีสาระสำคัญ ซึ่งต้องนำมาปรับปรุงงบการเงิน หรือเปิดเผยในหมายเหตุประกอบงบการเงินอีก

1.11 สหกรณ์ได้ส่งมอบรายงานต่างๆเกี่ยวกับลูกหนี้เงินให้กู้ และลูกหนี้อื่น ประวัติการชำระหนี้และการผิดนัดชำระหนี้ของลูกหนี้ดังกล่าวแก่ท่านอย่างครบถ้วน หนี้สงสัยจะสูญที่เกิดขึ้นจากลูกหนี้ดังกล่าว (ถ้ามี) ได้ถูกคำนวณโดยถูกต้องตามระเบียบ ประกาศ หรือคำสั่งนายทะเบียนสหกรณ์ และได้นำมาบันทึกบัญชีและเปิดเผยข้อมูลไว้อย่างครบถ้วนแล้วในงบการเงิน

## 2. การให้ข้อมูล

ข้าพเจ้าได้จัดเอกสารหลักฐานและข้อมูลดังต่อไปนี้ให้ท่านตรวจสอบครบถ้วนแล้ว คือ

- 2.1 บันทึกรายการทุกรายการในบัญชี เอกสารหลักฐานประกอบรายการบัญชี และข้อมูลอื่นที่เกี่ยวข้องทั้งหมด
- 2.2 รายงานการประชุมคณะกรรมการดำเนินการ และรายงานการประชุมใหญ่
- 2.3 ข้อมูลอื่นที่ท่านขอจากข้าพเจ้าเพื่อวัตถุประสงค์ของการตรวจสอบ
- 2.4 เข้าถึงบุคคลในสหกรณ์ที่ท่านระบุว่าจำเป็น ในการได้มาซึ่งหลักฐานการสอบบัญชีอย่างไม่จำกัด
- 2.5 สหกรณ์ได้ปฏิบัติตามเงื่อนไขของสัญญาทั้งหมด ซึ่งหากไม่ปฏิบัติตามอาจมีผลกระทบอย่างมีสาระสำคัญต่องบการเงิน นอกจากนี้ สหกรณ์ได้ปฏิบัติตามระเบียบและข้อกำหนดของหน่วยงานราชการหรือหน่วยงานที่กำกับดูแล ซึ่งหากไม่ปฏิบัติตามอาจมีผลกระทบอย่างมีสาระสำคัญต่องบการเงิน

2.6 สหกรณ์ได้เปิดเผยข้อมูลทั้งหมดที่เป็นผลจากการประเมินความเสี่ยงเรื่องการทุจริตที่มีผลต่อการแสดงงบการเงินที่ขัดต่อข้อเท็จจริงอันเป็นสาระสำคัญ

2.7 สหกรณ์ได้เปิดเผยข้อมูลทุกอย่าง ซึ่งเกี่ยวข้องกับการทุจริต หรือสงสัยว่าจะทุจริตที่สหกรณ์ทราบ และที่มีผลกระทบต่อสหกรณ์ โดยเกี่ยวข้องกับคณะกรรมการดำเนินการสหกรณ์ เจ้าหน้าที่สหกรณ์ที่มีบทบาทสำคัญเกี่ยวกับการควบคุมภายใน หรือบุคคลอื่น ซึ่งการทุจริตมีผลกระทบอย่างมีสาระสำคัญต่องบการเงิน

2.8 สหกรณ์ไม่ได้รับหนังสือแจ้งจากหน่วยราชการอันมีผลต่องบการเงิน เพราะมิได้ปฏิบัติตามกฎหมายหรือข้อบังคับ ซึ่งรวมถึงการถูกเรียกขาดเซช หรือถูกประเมินภาษีอากร หรือมีหนี้สินที่อาจเกิดขึ้นในภายหลัง ซึ่งควรจะได้นำมาพิจารณาเปิดเผยในหมายเหตุประกอบงบการเงิน หรือใช้เป็นหลักเกณฑ์ในการตั้งสำรองค่าเสียหายที่อาจเกิดขึ้น

ขอแสดงความนับถือ



( นายแพทย์เมต ว่องวิไลรัตน์ )

ประธานกรรมการ

สหกรณ์ออมทรัพย์สาธารณสุขตาก จำกัด



( นายชิต บุญมาก )

ผู้จัดการ

สหกรณ์ออมทรัพย์สาธารณสุขตาก จำกัด

## แบบ RQ 2

## รายงาน-ระดับสหกรณ์

## รายงานผลการประเมินชั้นคุณภาพการควบคุมภายใน

สหกรณ์ออมทรัพย์สาธารณสุขตาก จำกัด

สำหรับปีสิ้นสุดวันที่ 30 กันยายน 2565

ระดับชั้นคุณภาพ

ส่วนที่ 1 สภาพแวดล้อมการควบคุม	ดี
ส่วนที่ 2 ความเสี่ยงและกิจกรรมควบคุม	ดีมาก
ด้านการเงินการบัญชี	ดีมาก
ธุรกิจสินเชื่อ	ดีมาก
ธุรกิจเงินรับฝาก	ดีมาก
เงินลงทุนในหลักกทรัพย์	ดี
ที่ดิน อาคารและอุปกรณ์	ดีมาก
สมาชิกและทุนเรือนหุ้น	ดีมาก
ส่วนที่ 3 ระบบข้อมูลสารสนเทศ และการสื่อสาร	ดี
ส่วนที่ 4 ระบบการติดตามและประเมินผล	ดี
สรุปการประเมินจัดชั้นคุณภาพ	ดี

โดย นายอรรถพงศ์ พิระเชื้อ ผู้สอบบัญชี ภาคเอกชน

13 ตุลาคม 2565

## 4.2 การอนุมัติ จัดสรรกำไรสุทธิของสหกรณ์ฯ ประจำปี 2565

ที่	รายการ	2564		2565	
		ปันผล 5.64% เฉลี่ยคืน 8%		ปันผล 5.10% เฉลี่ยคืน 8%	
1	ทุนสำรอง ร้อยละ 10	10,263,086.68	10.00	10,213,142.53	10.00
2	ค่าบำรุงสันนิบาตสหกรณ์	30,000.00	0.03	30,000.00	0.03
3	เงินปันผล	77,415,400.00	75.43	74,611,030.00	73.05
4	เงินเฉลี่ยคืน	10,098,241.00	9.84	10,309,462.00	10.09
5	เงินโบนัส ร้อยละ 2.65	2,719,717.97	2.65	2,706,482.77	2.65
6	ทุนรักษาระดับเงินปันผล	20,500.00	0.02	20,500.00	0.02
7	ทุนขยายกิจการ	123,000.00	0.12	737,807.96	0.72
8	ทุนสาธารณประโยชน์	572,500.00	0.56	572,500.00	0.56
9	ทุนศึกษาอบรมแก่สมาชิก	205,000.00	0.20	500,000.00	0.49
10	ทุนสวัสดิการแก่สมาชิกและครอบครัว กรณีเสียชีวิต	752,921.11	0.73	2,000,000.00	1.96
11	ทุนสวัสดิการสมาชิกประสบอุบัติเหตุ จากการทำงาน	20,500.00	0.02	20,500.00	0.02
12	กองทุนสวัสดิการผู้เกษียณ	410,000.00	0.40	410,000.00	0.40
กำไรสุทธิ ประจำปี		102,630,866.76	100.00	102,131,425.25	100.00

มติที่ประชุม .....

## 4.3 การอนุมัติงบประมาณ รายได้ - รายจ่าย ประจำปี 2566 และแผนการดำเนินงาน

ประจำปี 2566

## งบประมาณรายได้ ประจำปี 2566

ที่	รายการ	2565		2566
		ขอตั้ง	รับจริง	ขอตั้ง
1	ดอกเบี้ยรับเงินให้กู้แก่สมาชิก	138,000,000.00	128,188,235.98	138,000,000.00
2	ดอกเบี้ยรับจากธนาคาร	150,000.00	101,493.51	150,000.00
3	ดอกเบี้ยรับจากแหล่งที่ไปฝากเงิน	6,000,000.00	6,049,388.34	6,000,000.00
4	ค่าธรรมเนียมแรกเข้า	10,000.00	8,000.00	10,000.00
5	หนังสือส่งจะสูญ ที่เก็บได้	60,000.00	71,802.48	70,000.00
6	ปันผลชุมนุม	72,000.00	112,792.24	120,000.00
7	รายได้อื่นๆ(ค่าปรับ, ค่าสมัครกรรมการ)	8,000.00	4,500.00	10,000.00
	รวมทั้งสิ้น	144,300,000.00	134,536,212.55	144,360,000.00

## งบประมาณรายจ่าย ประจำปี 2566

รายการ	ปี 2565		ร้อยละ	ปี 2566	เหตุผล
	ขอตั้ง	จ่ายจริง		ขอตั้ง	
<b>1</b>	<b>หมวดเงินเดือน</b>				
1. เงินเดือนเจ้าหน้าที่	2,400,000.00	2,425,720.00	99.02	2,580,000.00	จ่ายเงินเดือน จนท.และค่าจ้าง อื่นๆ
2. เงินเดือนผู้จัดการ	360,000.00	-	0.00	360,000.00	
3. ค่าจ้างเหมาทำความสะอาด	24,000.00	24,000.00	0.98	24,000.00	
4. ค่าจ้างยามรักษาความปลอดภัย	60,000.00	-	0.00	60,000.00	
รวม	2,844,000.00	2,449,720.00	100.00	3,024,000.00	
<b>2</b>	<b>หมวดค่าตอบแทน</b>				
1. ค่าใช้จ่ายวันประชุม	4,200,000.00	3,599,851.00	79.96	3,600,000.00	เป็นค่าใช้จ่ายในวันประชุมใหญ่

รายการ	ปี 2565		ร้อยละ	ปี 2566	เหตุผล
	ขอตั้ง	จ่ายจริง		ขอตั้ง	
2.ค่าเบี้ยประชุม กรรมการ	180,000.00	182,000.00	4.04	300,000.00	ค่าเบี้ยประชุม คณะกรรมการ ประจำเดือน ครั้งละ 500 บาท
3.ค่ารับรอง	50,000.00	48,779.00	1.08	50,000.00	เป็นค่าใช้จ่ายที่ใช้ ในการรับรอง หน่วยงานหรือ สหกรณ์อื่นที่เข้ามา ตรวจเยี่ยม
4.ค่าพาหนะกรรมการ	130,000.00	114,364.00	2.54	130,000.00	เป็นค่าพาหนะ กรรมการที่มา ประชุม
5.ค่าล่วงเวลา	20,000.00	12,360.00	0.27	20,000.00	กรณีที่เจ้าหน้าที่ ต้องปฏิบัติงาน นอกเวลา
6.ค่าตรวจสอบกิจการ	60,000.00	60,000.00	1.33	60,000.00	ค่าตรวจสอบบัญชี ประจำปี
7.ค่าสวัสดิการเจ้าหน้าที่ และกรรมการ	170,000.00	220,158.00	4.89	230,000.00	ค่าไปอบรม ประชุมสัมมนา และ สวัสดิการอื่นๆ
8.ค่าตอบแทนการเงิน	190,000.00	105,460.00	2.34	150,000.00	ค่าตอบแทน จนท. การเงินทุกหน่วย
9.ค่าตอบแทนที่ปรึกษา	100,000.00	74,000.00	1.64	100,000.00	ค่าตอบแทนที่ ปรึกษาในการ ดำเนินงาน ที่ สหกรณ์แต่งตั้งไว้
10.ค่าจ้างผู้สอบบัญชี เอกชน	85,000.00	85,000.00	1.89	95,000.00	ค่าจ้างผู้สอบบัญชี ประจำปีของ บริษัทเอกชน
<b>รวม</b>	<b>5,185,000.00</b>	<b>4,501,972.00</b>	<b>100.00</b>	<b>4,735,000.00</b>	

รายการ	ปี 2565		ร้อยละ	ปี 2566	เหตุผล
	ขอตั้ง	จ่ายจริง		ขอตั้ง	
<b>3</b>	<b>หมวดวัสดุ</b>				
1.ค่าเครื่องเขียน แบบพิมพ์	120,000.00	117,640.40	98.80	120,000.00	ค่าแบบพิมพ์และวัสดุ สำนักงานที่สหกรณ์ ต้องใช้
2.ค่าของใช้สำนักงาน	10,000.00	1,432.00	1.20	5,000.00	
<b>รวม</b>	<b>130,000.00</b>	<b>119,072.40</b>	<b>100.00</b>	<b>125,000.00</b>	
<b>4</b>	<b>หมวดค่าใช้จ่ายเกี่ยวกับสมาชิก</b>				
1.กรรมการสัญจรพบ สมาชิก	100,000.00	-	-	300,000.00	เป็นค่าใช้จ่ายในการ พบปะสมาชิก
<b>รวม</b>	<b>100,000.00</b>	<b>-</b>	<b>-</b>	<b>300,000.00</b>	
<b>5</b>	<b>หมวดค่าใช้จ่ายสอยทั่วไป</b>				
1.ค่าปรับปรุงและพัฒนา โปรแกรม	100,000.00	10,000.00	7.24	30,000.00	กรณีพัฒนาโปรแกรม ใหม่
3.ค่าซ่อมแซมอุปกรณ์ สำนักงาน	15,000.00	-	0.00	15,000.00	ซ่อมแซมครุภัณฑ์
4.ค่าธรรมเนียมธนาคาร	80,000.00	72,275.00	52.29	80,000.00	ค่าโอนเงินและ ค่าเช็ค
5.ค่าใช้จ่ายเบ็ดเตล็ด	50,000.00	25,933.64	18.76	50,000.00	ค่าใช้จ่ายที่ไม่ได้ตั้งไว้
6.ค่าดูแลโปรแกรม	15,000.00	15,000.00	10.85	20,000.00	ค่าดูแลโปรแกรม ประจำปี
7.ค่าดูแลเว็บไซต์	15,000.00	15,000.00	10.85	30,000.00	ค่าดูแลเว็บไซต์ ประจำปี
8.ค่าจัดทำแอปพลิเคชัน	20,000.00	-	0.00	15,000.00	ค่าดูแลการทำ แอปพลิเคชัน ประจำปี
<b>รวม</b>	<b>325,000.00</b>	<b>138,208.64</b>	<b>100.00</b>	<b>240,000.00</b>	
<b>6</b>	<b>หมวดสาธารณูปโภค</b>				
1.ค่าไปรษณีย์	10,000.00	19,019.00	17.18	20,000.00	เป็นค่าสาธารณูปโภค ของสำนักงาน
2.ค่าไฟฟ้า	50,000.00	45,864.35	41.43	50,000.00	
3.ค่าโทรศัพท์	35,000.00	43,513.69	39.30	45,000.00	
4.ค่าน้ำประปา	4,000.00	2,311.20	2.09	4,000.00	
<b>รวม</b>	<b>99,000.00</b>	<b>110,708.24</b>	<b>100.00</b>	<b>119,000.00</b>	

รายการ	ปี 2565		ร้อยละ	ปี 2566	เหตุผล
	ขอตั้ง	จ่ายจริง		ขอตั้ง	
<b>7</b>	<b>หมวดรายจ่ายอื่น</b>				
1. ดอกเบี้ยเงินฝากของสมาชิก	28,000,000.00	22,138,673.88	88.25	24,000,000.00	เป็นค่าดอกเบี้ย จ่ายเงินรับฝาก
2. ค่าประกันสังคม เจ้าหน้าที่	50,000.00	46,629.00	0.19	70,000.00	ประกันสังคม เจ้าหน้าที่
3. สำรองบำเหน็จ เจ้าหน้าที่	530,000.00	529,070.00	2.11	500,000.00	ตั้งสำรองไว้จ่ายตอน เจ้าหน้าที่เกษียณ หรือลาออกตาม ระเบียบสหกรณ์ฯ
4. ดอกเบี้ยเงินเบิกเกิน บัญชีธนาคาร	-	-	0.00	-	
5. จ่ายสมทบทุน สวัสดิการสมาชิก	1,000,000.00	2,195,968.89	8.75	1,000,000.00	กรณีที่ใช้ทุน สวัสดิการสมาชิก หมด
6. ค่าเสื่อมราคาเครื่องใช้ สำนักงาน	150,000.00	63,976.17	0.26	50,000.00	
7. ดอกเบี้ยจ่ายเงินรับ ฝากแหล่งอื่น	150,000.00	106,379.08	0.42	100,000.00	
8. หนี้สงสัยจะสูญ	150,000.00	-	0.00	2,400,000.00	
9. ค่าใช้จ่ายดำเนินคดี	-	4,409.00	0.02	50,000.00	
10. ค่าเช่าสำนักงาน	-	-	0.00	300,000.00	
<b>รวม</b>	<b>30,020,000.00</b>	<b>25,085,106.02</b>	<b>100.00</b>	<b>28,470,000.00</b>	
<b>รวมทั้งสิ้น</b>	<b>38,713,000.00</b>	<b>32,404,787.30</b>	<b>83.71</b>	<b>37,013,000.00</b>	



**แผนการดำเนินงาน ประจำปีบัญชี 2566**  
**(ดำเนินงานตั้งแต่วันที่ 1 ตุลาคม 2565 ถึงวันที่ 30 กันยายน 2566)**  
**สหกรณ์ออมทรัพย์สาธารณสุขตาก จำกัด**

ที่	รายการ	แผนการดำเนินงาน ปี 2565 ขอตั้ง	ผลการดำเนินงาน ปี 2565	แผนการดำเนินงาน ปี 2566 ขอตั้ง	กิจกรรม/โครงการ ที่สนับสนุนให้เป็นไปตาม เป้าหมาย แผนการ ดำเนินงานของสหกรณ์
1	<b>แผนการรับสมาชิกเพิ่ม</b>				
	1.1 สมาชิกสามัญ (คน)	150	89	150	ส่งเสริม เผยแพร่ พบปะ เชิญชวน ให้ความรู้ เกี่ยวกับสหกรณ์แก่สมาชิก
	1.2 สมาชิกสมทบ (คน)	50	71	50	
	1.3 ค่าธรรมเนียมแรกเข้า	10,000	8,000	10,000	
2	<b>แผนการระดมทุน (บาท)</b>				
	2.1 ทุนเรือนหุ้น	105,000,000.00	100,474,460.00	105,000,000.00	ปรับหุ้นรายเดือนของ สมาชิกแต่ละคนให้เป็นไป ตามเกณฑ์และ ประชาสัมพันธ์ให้สมาชิก ฝาก
	2.2 เงินรับฝากจากสมาชิก	90,000,000.00	95,890,902.11	100,000,000.00	
	2.3 กู้ยืมเงินจากแหล่งอื่น	-	-	-	
3	<b>แผนการดำเนินธุรกิจ สินเชื่อ(บาท)</b>				
	3.1 ให้เงินกู้ สามัญ	700,000,000.00	584,685,836.00	600,000,000.00	ประชาสัมพันธ์ให้สมาชิก ทราบเกี่ยวกับหลักเกณฑ์ การกู้ ประเภทของการกู้ หลักประกันของเงินกู้
	3.2 ให้เงินกู้เพื่อเหตุฉุกเฉิน	50,000,000.00	45,788,814.00	50,000,000.00	
	3.3 ให้เงินกู้พิเศษ เพื่อการศึกษา	5,000,000.00	2,845,001.00	5,000,000.00	
	3.4 ให้เงินกู้พิเศษ เพื่อพัฒนาฯ	150,000,000.00	199,670,648.00	200,000,000.00	
	3.5 ให้เงินกู้เพื่อการเคหะฯ	4,000,000.00	-	4,000,000.00	
	3.6 ให้เงินกู้เพื่อชำระหนี้ สถาบันการเงินอื่น	-	6,733.00	-	
	3.7 ให้เงินกู้ประกอบอาชีพ	-	-	-	
	3.8 ให้เงินกู้โครงการพิเศษ (ต้านภัย COVID-19)	-	158,673,052.00	-	
	3.9 ให้เงินกู้พิเศษ เพิ่มทรัพย์	50,000,000.00	29,669,814.00	50,000,000.00	
	3.10 ให้เงินกู้พิเศษ เยียวยาฯ	-	-	-	

	รายการ	แผนการดำเนินงาน ปี 2565 ขอตั้ง	ผลการดำเนินงาน ปี 2565	แผนการดำเนินงาน ปี 2566 ขอตั้ง	กิจกรรม/โครงการ ที่สนับสนุนให้เป็นไปตาม เป้าหมาย แผนการ ดำเนินงานของสหกรณ์
4	<b>แผนการรับชำระหนี้ (บาท/ปี)</b>				เรียกเก็บจากต้นสังกัด กรมบัญชีกลาง
	4.1 รับชำระ เงินกู้สามัญ	600,000,000.00	576,842,595.00	600,000,000.00	
	4.2 รับชำระเงินกู้เพื่อเหตุ ฉุกเฉิน	50,000,000.00	42,467,746.00	50,000,000.00	
	4.3 รับชำระเงินกู้พิเศษเพื่อ การศึกษา	7,000,000.00	2,324,751.00	5,000,000.00	
	4.4 รับชำระเงินกู้พิเศษเพื่อ พัฒนาฯ	130,000,000.00	160,677,203.00	160,000,000.00	
	4.5 รับชำระ เงินกู้เพื่อการเคหะ	300,000.00	223,968.00	250,000.00	
	4.6 รับชำระ เงินกู้เพื่อชำระหนี้ สถาบันการเงินอื่น	5,000,000.00	5,409,613.38	5,000,000.00	
	4.7 รับชำระ เงินกู้ประกอบ อาชีพ	13,000.00	14,883.00	15,000.00	
	4.8 รับชำระเงินกู้โครงการพิเศษ (ต้านภัย COVID-19)	60,000,000.00	109,990,460.00	60,000,000.00	
	4.9 รับชำระเงินกู้พิเศษ เพิ่มทรัพย์	20,000,000.00	8,895,871.00	10,000,000.00	
	4.10 รับชำระ เงินกู้พิเศษ เยียวยาฯ	33,000.00	52,251.00	60,000.00	
5	<b>แผนการจัดซื้อครุภัณฑ์ (บาท)</b>				จัดซื้อวัสดุและครุภัณฑ์ สำนักงานตามระเบียบ พัสดุ
	5.1 อุปกรณ์คอมพิวเตอร์	10,000.00	-	-	
	5.2 เครื่องสำรองไฟ	25,000.00	-	20,000.00	
	5.3 ขาเหล็กวางตู้	10,000.00	-	-	
	5.4 เก้าอี้	10,000.00	-	-	
6	<b>แผนการ ศึกษาดูงาน (ครั้ง/คน)</b>				กรรมการและสมาชิกร่วม ทำแผนกลยุทธ์ สมาชิกไปศึกษาดูงาน เข้า ร่วมอบรม/สัมมนา ตาม หนังสือเชิญจากหน่วยงาน ต่างๆ
	6.1 แผนกลยุทธ์	1/25	0	1/25	
	6.2 สมาชิก สหกรณ์	1/80	1/67	1/80	
	6.3 กรรมการ สหกรณ์	15/15	5/8	15/15	
	6.4 เจ้าหน้าที่ สหกรณ์	7/7	4/7	7/7	

	รายการ	แผนการดำเนินงาน ปี 2565 ขอตั้ง	ผลการดำเนินงาน ปี 2565	แผนการดำเนินงาน ปี 2566 ขอตั้ง	กิจกรรม/โครงการ ที่สนับสนุนให้เป็นไปตาม เป้าหมาย แผนการ ดำเนินงานของสหกรณ์
7	แผนการ นำเงินไปฝาก หรือให้เงินกู้แก่สหกรณ์อื่น (บาท)				
	7.1 การให้เงินกู้แก่สหกรณ์อื่น (สอ.ตำรวจภูธรตาก)	-		100,000,000.00	นำเงินไปฝากสหกรณ์อื่น เพื่อให้สหกรณ์ฯ เกิดรายได้
	7.2 การนำเงินฝากแก่สหกรณ์ อื่น	100,000,000.00			
	7.2.1 การนำเงินฝากแก่ สหกรณ์อื่น (สอ.สจ.พะเยา)		80,000,000.00		
	7.2.2 การนำเงินฝากแก่สหกรณ์ อื่น (สอ.ตชด)				
	7.2.3 การนำเงินฝากแก่สหกรณ์ อื่น (สอ.ศรุกรมสามัญ)				
8	แผนขยายกิจการซื้อที่ดินและสร้างอาคารสำนักงาน				
	8.1 ซื้อที่ดินและสร้างอาคาร	-	-	25,000,000	เพื่อสร้างสำนักงานเป็นที่ ทำการของสหกรณ์

ประมาณการ กำไรสุทธิ ประจำปี 2566

รายการ ประมาณการ	ปี 2564			ปี 2565			2566
	ขอตั้ง	ผลการ ดำเนินงาน	ร้อยละ	ขอตั้ง	ผลการ ดำเนินงาน	ร้อยละ	ขอตั้ง
รายได้ทั้งปี	142,168,500.00	134,844,719.87	(94.85)	144,300,000.00	134,536,212.55	(93.23)	144,360,000.00
รายจ่ายทั้งปี	37,006,120.00	32,213,853.11	(87.05)	38,713,000.00	32,404,787.30	(83.71)	37,013,000.00
กำไรสุทธิ	105,162,380.00	102,630,866.76	(97.59)	105,587,000.00	102,131,425.25	(96.73)	107,347,000.00

มติที่ประชุม .....

#### 4.4 การพิจารณาแก้ไขเพิ่มเติมข้อบังคับของสหกรณ์ฯ

ข้อความเดิม	ข้อความแก้ไข
<p style="text-align: center;"><b>หมวด 2</b> <b>วัตถุประสงค์</b></p> <p><b>ข้อ 2. วัตถุประสงค์</b> สหกรณ์นี้มีวัตถุประสงค์เพื่อส่งเสริมผลประโยชน์ทางเศรษฐกิจและสังคมของบรรดาสมาชิก โดยวิธีช่วยตนเองและช่วยเหลือซึ่งกันและกันตามหลักเกณฑ์ รวมทั้งในข้อต่อไปนี้</p> <p>(1) ส่งเสริมให้สมาชิกออมทรัพย์ โดยช่วยให้สามารถสงวนส่วนแห่งรายได้ของตนไว้ในทาง อันมั่นคงและได้รับประโยชน์ตามสมควร</p> <p>(2) ส่งเสริมการช่วยตนเองและช่วยเหลือซึ่งกันและกันในหมู่สมาชิก</p> <p>(3) รับฝากเงินจากสมาชิกหรือสหกรณ์อื่น</p> <p>(4) จัดหาทุนเพื่อกิจการตามวัตถุประสงค์ของสหกรณ์</p> <p>(5) ให้เงินกู้แก่สมาชิก</p> <p>(6) ให้สหกรณ์อื่นกู้ยืมเงิน</p> <p>(7) ชื้อหุ้นของธนาคารซึ่งมีวัตถุประสงค์เพื่อให้ความช่วยเหลือทางการเงินแก่สหกรณ์</p> <p>(8) ชื้อหุ้นของชุมนุมสหกรณ์หรือสหกรณ์อื่น</p> <p>(9) ชื้อหุ้นของสถาบันที่ประกอบธุรกิจอันทำให้เกิดความสะดวกหรือส่งเสริมความเจริญแก่กิจการของสหกรณ์</p> <p>(10) ชื้อหลักทรัพย์รัฐบาลหรือรัฐวิสาหกิจ</p> <p>(11) ออกตั๋วสัญญาใช้เงินและตราสารการเงิน</p> <p>(12) ฝากหรือลงทุนอย่างอื่นตามกฎหมายและตามที่คณะกรรมการพัฒนาการสหกรณ์แห่งชาติกำหนด</p> <p>(13) ดำเนินการให้กู้ยืมเพื่อการเคหะ</p> <p>(14) ให้สวัสดิการและการสงเคราะห์ตามสมควรแก่สมาชิกและครอบครัว</p> <p>(15) ร่วมมือกับทางการ สันนิบาตสหกรณ์แห่งประเทศไทย ชุมชุมสหกรณ์และสหกรณ์อื่น เพื่อส่งเสริมและปรับปรุงกิจการของสหกรณ์</p>	<p style="text-align: center;"><b>หมวด 2</b> <b>วัตถุประสงค์และอำนาจการกระทำ</b></p> <p><b>ข้อ 2. วัตถุประสงค์ของสหกรณ์</b> สหกรณ์นี้มีวัตถุประสงค์เพื่อส่งเสริมผลประโยชน์ทางเศรษฐกิจและสังคมของบรรดาสมาชิก โดยวิธีช่วยตนเองและช่วยเหลือซึ่งกันและกันตามหลักสหกรณ์ รวมทั้งในข้อต่อไปนี้</p> <p>(1) ส่งเสริมให้สมาชิกออมทรัพย์ โดยช่วยให้สามารถสงวนส่วนแห่งรายได้ของตนไว้ในทางอันมั่นคงและได้รับประโยชน์ตามสมควร</p> <p>(2) ส่งเสริมการช่วยตนเองและช่วยเหลือซึ่งกันและกันในหมู่สมาชิก</p> <p>(3) ให้บริการทางการเงินแก่สมาชิก</p> <p>(4) จัดหาทุนและบริการสินเชื่อเพื่อการประกอบอาชีพและการดำรงชีพของสมาชิก</p> <p>(5) ร่วมมือกับสหกรณ์อื่น สันนิบาตสหกรณ์แห่งประเทศไทย ชุมชุมสหกรณ์ องค์กร ชุมชน ภาคเอกชน และหน่วยงานของรัฐเพื่อส่งเสริมและปรับปรุงกิจการของสหกรณ์</p> <p>(6) ส่งเสริมการเรียนรู้และการพัฒนาคุณภาพชีวิตของสมาชิกและชุมชน</p> <p><b>ข้อ 3. อำนาจการกระทำ</b> เพื่อให้บรรลุวัตถุประสงค์ของสหกรณ์ ให้สหกรณ์มีอำนาจกระทำการ ดังต่อไปนี้</p> <p>(1) รับฝากเงินจากสมาชิกหรือสหกรณ์อื่นหรือสมาคม ฌาปนกิจสงเคราะห์</p> <p>(2) จัดหาทุนเพื่อดำเนินกิจการตามวัตถุประสงค์ของสหกรณ์</p> <p>(3) ให้เงินกู้แก่สมาชิก</p> <p>(4) ให้สหกรณ์อื่นกู้ยืมเงิน</p> <p>(5) ชื้อหุ้นของธนาคารซึ่งมีวัตถุประสงค์เพื่อให้ความช่วยเหลือทางการเงินแก่สหกรณ์</p> <p>(6) ชื้อหุ้นของชุมนุมสหกรณ์หรือสหกรณ์อื่น</p> <p>(7) ชื้อหุ้นของสถาบันที่ประกอบธุรกิจอันทำให้เกิดความสะดวกหรือส่งเสริมความเจริญแก่กิจการของสหกรณ์</p>

ข้อความเดิม	ข้อความแก้ไข
<p>(16) กระทำการต่าง ๆ ตามที่อนุญาตไว้ในกฎหมายว่าด้วยสหกรณ์ เพื่อให้เป็นไปตามวัตถุประสงค์ที่กล่าวข้างต้น รวมถึงซื้อ ถูกรวมสิทธิ์หรือทรัพย์สินสิทธิครอบครอง กู้ ยืม เช่าหรือให้เช่า เช่าซื้อหรือให้เช่าซื้อ โอนหรือรับโอน สิทธิการเช่าหรือสิทธิการเช่าซื้อ ขายหรือจำหน่าย จำนองหรือรับจำนอง จำน่าหรือรับจำนำ ด้วยวิธีอื่นใด ซึ่งทรัพย์สินแก่สมาชิกหรือของสมาชิก</p> <p>(17) ให้ความช่วยเหลือทางวิชาการแก่สมาชิก</p> <p>(18) ขอรับความช่วยเหลือทางวิชาการจากทางราชการ หน่วยงานของต่างประเทศ หรือบุคคลอื่นใด</p> <p>(19) ดำเนินกิจการอย่างอื่นบรรดาที่เกี่ยวกับหรือเนื่องในการจัดให้สำเร็จตามวัตถุประสงค์ของสหกรณ์</p>	<p>(8) ชื่อหลักทรัพย์รัฐบาลหรือรัฐวิสาหกิจ</p> <p>(9) ออกตั๋วสัญญาใช้เงินและตราสารการเงิน</p> <p>(10) ฝากหรือลงทุนอย่างอื่นตามกฎหมายและตามที่คณะกรรมการพัฒนาการสหกรณ์แห่งชาติกำหนด</p> <p>(11) ดำเนินการให้กู้ยืมเพื่อการเคหะ</p> <p>(12) ให้สวัสดิการและการสงเคราะห์ตามสมควรแก่สมาชิกและครอบครัว</p> <p>(13) ให้ความช่วยเหลือทางวิชาการแก่สมาชิก</p> <p>(14) ขอรับความช่วยเหลือทางวิชาการจากทางราชการ หน่วยงานของต่างประเทศ หรือบุคคลอื่นใด</p> <p>(15) กระทำการต่าง ๆ ตามที่อนุญาตไว้ในกฎหมายว่าด้วยสหกรณ์ เพื่อให้เป็นไปตามวัตถุประสงค์ที่กล่าวข้างต้น รวมถึงซื้อ ถูกรวมสิทธิ์หรือทรัพย์สินสิทธิครอบครอง กู้ ยืม เช่าหรือให้เช่า เช่าซื้อหรือให้เช่าซื้อ โอนหรือรับโอน สิทธิการเช่าหรือสิทธิการเช่าซื้อ ขายหรือจำหน่าย จำนองหรือรับจำนอง จำน่าหรือรับจำนำ ด้วยวิธีอื่นใด ซึ่งทรัพย์สินแก่สมาชิกหรือของสมาชิก</p>
<p style="text-align: center;"><b>หมวด 12</b> <b>ข้อเปิดเสรีจ</b> ฯลฯ</p> <p>เฉพาะระเบียบ (1)(2)(4)(5) และ (6) ต้องได้รับความเห็นชอบจากนายทะเบียนสหกรณ์ก่อนจึงจะใช้บังคับได้ ส่วนระเบียบอื่นเมื่อคณะกรรมการดำเนินการกำหนดใช้แล้ว ให้ส่งสำเนาให้นายทะเบียนสหกรณ์ กรมส่งเสริมสหกรณ์และกรมตรวจบัญชีสหกรณ์ทราบ</p>	<p style="text-align: center;"><b>หมวด 12</b> <b>ข้อเปิดเสรีจ</b> ฯลฯ</p> <p>เฉพาะระเบียบ (1)(2)(4)(5) และ (6) ต้องได้รับความเห็นชอบจากนายทะเบียนสหกรณ์ก่อนจึงจะใช้บังคับได้ ส่วนระเบียบอื่นเมื่อคณะกรรมการดำเนินการกำหนดใช้แล้ว ให้ส่งสำเนาให้นายทะเบียนสหกรณ์ กรมส่งเสริมสหกรณ์และกรมตรวจบัญชีสหกรณ์ทราบ ภายใน 30 วัน</p>

## 4.5 การอนุมัติกำหนดวงเงินกู้ยืม ซึ่งสหกรณ์ฯอาจกู้ยืมหรือค้ำประกัน

### ประจำปี 2566

ประธานในที่ประชุมได้กล่าวชี้แจงต่อที่ประชุมว่า ตามข้อบังคับของสหกรณ์ฯ กำหนดให้ที่ประชุมใหญ่สามัญประจำปี กำหนดวงเงินที่อาจกู้ยืมหรือค้ำประกันสำหรับปีหนึ่ง ๆ ไว้เป็นทุนหมุนเวียนให้กับสมาชิกเพื่อกู้ยืมสำหรับประจำปี 2564 สหกรณ์ฯ ขออนุมัติต่อที่ประชุมใหญ่สามัญประจำปี 2564 กำหนดวงเงินที่อาจกู้ยืมหรือค้ำประกันสำหรับประจำปี 2565 ไว้ในวงเงิน 1,500,000,000.-บาท (หนึ่งพันห้าร้อยล้านบาทถ้วน) และในระหว่างปี 2565 สหกรณ์ฯ ไม่ได้กู้ยืมจากธนาคารหรือแหล่งเงินกู้อื่น

ดังนั้น ในปี 2566 สหกรณ์ฯ ขออนุมัติต่อที่ประชุมใหญ่สามัญประจำปี 2565 นี้ เพื่อกำหนดวงเงินที่สหกรณ์ฯอาจกู้ยืมหรือค้ำประกันสำหรับประจำปี 2566 ไว้ในวงเงินจำนวน 1,500,000,000.-บาท (หนึ่งพันห้าร้อยล้านบาทถ้วน)

มติที่ประชุม.....

## 4.6 การพิจารณาอนุมัติจัดจ้างผู้สอบบัญชีรับอนุญาต เป็นผู้สอบบัญชี

### ประจำปี 2566

ประธานในที่ประชุมได้กล่าวชี้แจงต่อที่ประชุมว่า การประชุมใหญ่สามัญประจำปี 2565 สหกรณ์ฯได้จัดจ้างผู้สอบบัญชีภาคเอกชน ผู้ช่วยศาสตราจารย์ ดร.อรรถพงษ์ พิระเชื้อ ผู้สอบบัญชีรับอนุญาต เลขทะเบียนที่ 5073 จากสำนักงานสอบบัญชีนครพิงค์ เป็นผู้สอบบัญชี

สำหรับปี 2566 มีผู้เสนอเป็นผู้สอบบัญชีสหกรณ์ออมทรัพย์สาธารณสุขตาก จำกัด จำนวน 3 ราย ดังนี้

1. จากสำนักงานสอบบัญชีรับอนุญาต บริษัท เอส พี วี แอคเคานท์ แอนด์ ออดิท จำกัด กรุงเทพฯ โดยนางสาววีรณา ติระณะประกิจ ผู้สอบบัญชีรับอนุญาต เลขทะเบียนที่ 8766 เสนอค่าสอบบัญชีประจำปี 2566 จำนวน 119,000.00 (หนึ่งแสนหนึ่งหมื่นเก้าพันบาทถ้วน) ค่าใช้จ่ายในการในการเข้าร่วมประชุมคณะกรรมการดำเนินการทุกครั้งที่สหกรณ์ร้องขอ มีค่าใช้จ่ายครั้งละ 10,000.00 บาท (หนึ่งหมื่นบาทถ้วน)

2. จากสำนักงานสอบบัญชีรับอนุญาต บริษัท เอ พี ออดิทแอนด์คอนซัลแทนท์ จำกัด จังหวัดเชียงใหม่ โดยนายอัครพล ต้อยคง ผู้สอบบัญชีรับอนุญาต เลขทะเบียนที่ 12763 เสนอค่าสอบบัญชีประจำปี 2566 จำนวน 110,000.00 บาท (หนึ่งแสนหนึ่งหมื่นบาทถ้วน) ค่าใช้จ่ายในการในการเข้าร่วมประชุมคณะกรรมการดำเนินการทุกครั้งที่สหกรณ์ร้องขอ มีค่าใช้จ่ายครั้งละ 5,000 บาท (ห้าพันบาทถ้วน)

3. จากสำนักงานสอบบัญชีรับอนุญาต บริษัท สำนักงานสอบบัญชีนครพิงค์ จำกัด โดย ผู้ช่วยศาสตราจารย์ ดร.อรรถพงษ์ พิระเชื้อ ผู้สอบบัญชีรับอนุญาต เลขทะเบียนที่ 5073 เสนอค่าสอบบัญชีประจำปี 2566 จำนวน 95,000.-บาท (เก้าหมื่นห้าพันบาทถ้วน) โดยรวมค่าใช้จ่ายในการเดินทางทุกกรณีไว้เรียบร้อยแล้ว

มติที่ประชุม .....



### 3. วัตถุประสงค์

- สร้างอาคารสำนักงานสหกรณ์ออมทรัพย์สาธารณสุขตาก จำกัด จำนวน 1 แห่ง เพื่อสร้างความมั่นคงและเป็นทรัพย์สินของสหกรณ์ฯ

### 4. ขั้นตอนดำเนินงาน

1. ในปี 2566 คณะกรรมการดำเนินการ จัดให้มีคณะกรรมการสัญญากรพบปะสมาชิกเพื่อรับทราบปัญหาพร้อมกับให้ทำแบบสอบถามการซื้อที่ดินและสร้างอาคารสำนักงานสหกรณ์ฯ
2. เชิญสมาชิกเข้าร่วมประชุมเพื่อพิจารณาการซื้อที่ดินและสร้างอาคารสำนักงานสหกรณ์ฯ ประกอบด้วย

2.1 ตัวแทนสมาชิกจาก คปสอ. ละ 1 คน รวม 9 แห่ง 9 คน

2.2 ตัวแทนสมาชิกข้าราชการบำนาญ 1 คน

2.3 ตัวแทนกรรมการสหกรณ์ฯ จำนวน 5 คน

โดยให้ทั้ง 15 คน เลือกประธาน จำนวน 1 คน เพื่อเป็นประธานในที่ประชุม

### 5. งบประมาณ ใช้งบประมาณในการซื้อที่ดินและสร้างอาคารสำนักงานสหกรณ์ฯ

ซื้อที่ดินและสร้างอาคาร งบประมาณไม่เกิน 25,000,000.- บาท

### 6. ผู้รับผิดชอบโครงการ คณะกรรมการดำเนินการสหกรณ์ออมทรัพย์สาธารณสุขตาก จำกัด

มติที่ประชุม .....

## 4.8 การพิจารณาคัดเลือกกรรมการดำเนินการสหกรณ์ ประจำปี 2566

ประธานในที่ประชุม ได้ชี้แจงต่อที่ประชุมใหญ่สามัญประจำปี 2565 ว่าตามข้อบังคับของสหกรณ์ออมทรัพย์สาธารณสุขตาก จำกัด กำหนดให้มีคณะกรรมการดำเนินการไม่เกิน 15 ท่าน อยู่ในตำแหน่งคราวละ 2 ปี (1 วาระ) ติดต่อกันไม่เกิน 2 วาระ(4 ปี) นั้น

ในปี 2565 กรรมการดำเนินการอยู่ครบวาระ 2 ปี ต้องพ้นจากตำแหน่ง จำนวน 7 คน ดังรายชื่อต่อไปนี้

ที่	กรรมการประจำหน่วยงาน	ชื่อ-สกุล	วาระที่ดำรงตำแหน่ง
1	สำนักงานสาธารณสุขจังหวัดตาก	นายประเสริฐ สอนเจริญทรัพย์	วาระที่ 1 ปีที่ 2
2	รพ.สมเด็จพระเจ้าตากสินมหาราช	นางสุพัตรา แจ่มตระกูล	วาระที่ 2 ปีที่ 2
3	โรงพยาบาลแม่สอด	นายประเวศ ขอบเหลือง	วาระที่ 1 ปีที่ 2
4	คปสอ. บ้านตาก	นายธวัช จงนิมิตรสถาพร	วาระที่ 2 ปีที่ 2
5	คปสอ. สามเงา	นายเกษม ศิริมา	วาระที่ 1 ปีที่ 2
6	คปสอ. พบพระ	นายธวัชชัย คำแก้ว	วาระที่ 1 ปีที่ 2
7	คปสอ. อุ้มผาง	นายชนนชนก ลิขิตวัฒนาเกียรติ์	วาระที่ 1 ปีที่ 2



ในปี 2566 สหกรณ์ได้เพิ่มกรรมการตัวแทน หน่วย คปสอ.วังเจ้า 1 คน และลดตัวแทนกรรมการ หน่วย สสจ. เหลือ 1 คน สหกรณ์ได้เปิดรับสมัครกรรมการดำเนินการทดแทนกรรมการที่ครบวาระ ปี 2565 จำนวน 7 คน โดยมีสมาชิกสมัครคัดเลือก ดังรายชื่อต่อไปนี้

ที่	กรรมการประจำหน่วยงาน	ชื่อ-สกุล	วาระที่ดำรงตำแหน่ง
1	รพ.สมเด็จพระเจ้าตากสินมหาราช	1. นางสุนิสา ใจสุภาพ 2. น.ส.สิริรักษ์ ชัยสิทธิ์ 3. น.ส.กชिरา สถิตย์ธำรงกุล	วาระที่ 1 ปีที่ 1
2	โรงพยาบาลแม่สอด	1. นายประเวศ ขอบเหลือง 2. นางศิริลักษณ์ ธิมะณี 3. นายพงษ์พจน์ เปี้ยน้ำล้อม	วาระที่ 2 ปีที่ 1 วาระที่ 1 ปีที่ 1 วาระที่ 1 ปีที่ 1
3	คปสอ. บ้านตาก	1. นางบุศรา มากชู 2. นายชนนชนก ลิขิตวัฒนาเกียรติ์	วาระที่ 1 ปีที่ 1 วาระที่ 2 ปีที่ 1
4	คปสอ. สามเงา	1. นายประเวศ หนูนยศ 2. นายเกษม ศิริมา	วาระที่ 1 ปีที่ 1 วาระที่ 2 ปีที่ 1
5	คปสอ. พบพระ	1. นางมิ่งขวัญ วันยอด 2. นายสุรศักดิ์ จินาเขียว	วาระที่ 1 ปีที่ 1
6	คปสอ. อุ้มผาง	1. นางนุตนาต วงษ์เจริญ	วาระที่ 1 ปีที่ 1
7	คปสอ. วังเจ้า	1. นายศรุต ไทยทอง 2. นายกฤตเมศ ดีสลิต	วาระที่ 1 ปีที่ 1

จากการคัดเลือกของสมาชิกโดยวิธีลับในที่ประชุมใหญ่สามัญประจำปี 2565 มีผู้ได้รับการคัดเลือกเป็น กรรมการประจำหน่วยงานต่าง ๆ ประจำปี 2566 จำนวน 7 ท่าน ดังนี้

ที่	กรรมการประจำหน่วยงาน	ชื่อ-สกุล	คะแนน	วาระที่ดำรงตำแหน่ง
1	รพ.สมเด็จพระเจ้าตากสินมหาราช			วาระที่ 1 ปีที่ 1
2	โรงพยาบาลแม่สอด			วาระที่ 1 ปีที่ 1
3	คปสอ. บ้านตาก			วาระที่ 1 ปีที่ 1
4	คปสอ. สามเงา			วาระที่ 1 ปีที่ 1
5	คปสอ. พบพระ			วาระที่ 1 ปีที่ 1
6	คปสอ. อุ้มผาง			วาระที่ 1 ปีที่ 1
7	คปสอ. วังเจ้า			วาระที่ 1 ปีที่ 1

**สรุป คณะกรรมการดำเนินการสหกรณ์ออมทรัพย์สาธารณสุขตาก จำกัด**  
**ชุดที่ 35/2566 ดังนี้**

ที่	กรรมการประจำหน่วยงาน	ชื่อ-สกุล	วาระที่ดำรงตำแหน่ง
1	ประธานกรรมการ	นพ.รเมศ ว่องวิไลรัตน์	วาระที่ 2 ปีที่ 2
2	สำนักงานสาธารณสุขจังหวัดตาก	นายหิิน สิทธิกัน	วาระที่ 1 ปีที่ 2
3	รพ.สมเด็จพระเจ้าตากสินมหาราช	นายจงวัฒน์ แสงทอง	วาระที่ 1 ปีที่ 2
4	รพ.สมเด็จพระเจ้าตากสินมหาราช		วาระที่ 1 ปีที่ 1
5	โรงพยาบาลแม่สอด	นายชิต บุญมาก	วาระที่ 2 ปีที่ 2
6	โรงพยาบาลแม่สอด		วาระที่ 1 ปีที่ 1
7	สนง.สาธารณสุขอำเภอเมืองตาก	นายมานัส ต๊ะชมพู	วาระที่ 2 ปีที่ 2
8	คปสอ. วังเจ้า		วาระที่ 1 ปีที่ 1
9	คปสอ. บ้านตาก		วาระที่ 1 ปีที่ 1
10	คปสอ. สามเงา		วาระที่ 1 ปีที่ 1
11	สนง.สาธารณสุขอำเภอแม่สอด	นายเฉลิม กล่อมเกลี้ยง	วาระที่ 1 ปีที่ 2
12	คปสอ.แม่ระมาด	น.ส.เจนจิรา กาวงษ์	วาระที่ 1 ปีที่ 2
13	คปสอ. ท่าสองยาง	นายสนงาน ไฉยาเก๋	วาระที่ 1 ปีที่ 2
14	คปสอ. พบพระ		วาระที่ 1 ปีที่ 1
15	คปสอ. อุ่มผาง		วาระที่ 1 ปีที่ 1

มติที่ประชุม.....

ระเบียบวาระที่ 5: เรื่อง อื่นๆ

.....

.....

.....

.....

.....

.....

มติที่ประชุม.....





สหกรณ์ออมทรัพย์สาธารณสุขตาก จำกัด