

รายงานกิจการประจำปี 2566 ครั้งที่ 35

สหกรณ์ออมทรัพย์สาธารณสุขตาก จำกัด
(1 ตุลาคม 2565 ถึง 30 กันยายน 2566)



การประชุมใหญ่สามัญ ประจำปี 2566



วันเสาร์ ที่ 11 พฤศจิกายน 2566

ณ หอประชุมโรงเรียนตากพิทยาคม
อำเภอเมืองตาก จังหวัดตาก



QR CODE เว็บไซต์



เก็บออม เกื้อกูล
เพิ่มพูน พัฒนา



รายงานกิจการประจำปี 2566

ครั้งที่ 35

สหกรณ์ออมทรัพย์สาธารณสุขตาก จำกัด

(1 ตุลาคม 2565 ถึง 30 กันยายน 2566)

การประชุมใหญ่สามัญประจำปี 2566

วันเสาร์ ที่ 11 พฤศจิกายน 2566

ณ หอประชุมโรงเรียนตากพิทยาคม

อำเภอเมืองตาก จังหวัดตาก

*_*_*_*

เก็บบอม เกือกูล เพิ่มพูน พัฒนา



พระราชวรวงศ์เธอ พระองค์เจ้ารัชนิ์แจ่มจรัส

กรมหมื่นพิทยาดงกรณ์

พระบิดาแห่งการสหกรณ์ไทย

พระราชวรวงศ์เธอกรมหมื่นพิทยาดงกรณ์ ทรงเป็นพระโอรสในกรมพระราชวังบวรวิไชยชาญและคุณจอมมารดาเสียม (เด็ก) ประสูติเมื่อวันที่ ๑๐ มกราคม พุทธศักราช ๒๔๑๙ มีพระนามว่า พระองค์เจ้ารัชนิ์แจ่มจรัส (ต้นสกุล “รัชนิ์”) พระองค์ทรงมีพระอัจฉริยภาพด้านการศึกษาเล่าเรียนตั้งแต่ทรงพระเยาว์ พุทธศักราช ๒๔๒๙ ทรงเข้าศึกษา ณ โรงเรียนพระตำหนักสวนกุหลาบ ทรงนิพนธ์งานเขียนทั้งร้อยแก้วและร้อยกรอง ทรงใช้นามปากกาว่า “น.ม.ส.” ซึ่งมาจากพระนามเดิมของพระองค์ (รัชนิ์แจ่มจรัส)

พุทธศักราช ๒๔๓๖ เสด็จเข้ารับราชการตำแหน่งนายเวรกระทรวงธรรมการและทรงได้รับตำแหน่งที่เกี่ยวข้องกับการคดงมหาสมบัติ และการบัญชี มาเป็นลำดับ ท้ายสุดดำรงตำแหน่ง รองเสนาบดีกระทรวงพาณิชย์ ตั้งแต่พุทธศักราช ๒๔๖๓-๒๔๖๘

พระราชดำรัส

“การสหกรณ์ในประเทศไทยมีความสำคัญต่อเศรษฐกิจของประเทศ โดยเฉพาะต่อประชาชนที่ยากจน สหกรณ์จะเป็นสถาบันทางเศรษฐกิจและสังคมที่ช่วยแก้ไขปัญหาในการประกอบอาชีพและช่วยยกระดับความเป็นอยู่ของประชาชนให้ดีขึ้น”

สาส์นจากประธานกรรมการ

สหกรณ์ออมทรัพย์สาธารณสุขตาก จำกัด

ผู้ช่วยศาสตราจารย์พิเศษ นายแพทย์รเมศ ว่องวิไลรัตน์



เรียน สมาชิกสหกรณ์ออมทรัพย์สาธารณสุขตาก จำกัด

ในปี 2566 กระจกผมได้ดำรงตำแหน่งประธานคณะกรรมการสหกรณ์ออมทรัพย์สาธารณสุขตาก จำกัด ปีที่ 2 วาระที่ 2 ครบ 4 ปี ของการดำรงตำแหน่งประธานฯ ตลอดระยะเวลาที่ผ่านมาคณะกรรมการฯเจ้าหน้าที่สหกรณ์ ได้ดำเนินการและบริหารงานด้วยความซื่อสัตย์ สุจริต ตามหลักธรรมาภิบาล โดยคำนึงถึงประโยชน์ของสมาชิกเป็นสำคัญ เพื่อให้สมาชิกได้รับบริการอย่างรวดเร็ว ถูกต้อง และเป็นธรรม ทำให้สหกรณ์ออมทรัพย์สาธารณสุขตาก จำกัดพัฒนาก้าวหน้ามาเป็นลำดับ และผ่านเกณฑ์มาตรฐาน ของกรมส่งเสริมสหกรณ์

ณ วันสิ้นปีบัญชี 30 กันยายน 2566 สหกรณ์ฯ มีสินทรัพย์รวม 2,815,057,792.98 บาท เพิ่มขึ้นจากปี 2565 จำนวน 111,119,954.64 บาท มีกำไรสุทธิจากการดำเนินงาน 107,158,068.49 บาท สามารถจัดสรรกำไรให้สมาชิกผู้ถือหุ้นร้อยละ 5.10 และเฉลี่ยคืนส่วนของดอกเบี้ยให้สมาชิกที่กู้เงิน ร้อยละ 8.50

กระจกผมในฐานะประธานกรรมการสหกรณ์ออมทรัพย์สาธารณสุขตาก จำกัด ต้องขอขอบคุณคณะกรรมการ เจ้าหน้าที่สหกรณ์ ตลอดจน สมาชิกสหกรณ์ทุกท่าน ที่ให้การสนับสนุน ไว้วางใจและให้โอกาสกระจกผมในการดำเนินงานตลอดระยะเวลาที่ผ่านมา อย่างดียิ่ง

สุดท้ายนี้ กระจกผมขออัญเชิญคุณพระศรีรัตนตรัยและสิ่งศักดิ์สิทธิ์ทั้งหลายที่ท่านเคารพนับถือ ตลอดจนบารมีของบูรพกษัตริย์ทุกพระองค์ จงดลบันดาลให้ทุกท่านประสบโชคดี มีความสุข ตลอดไป

(ผศ.(พิเศษ) นายแพทย์รเมศ ว่องวิไลรัตน์)

ประธานคณะกรรมการดำเนินการ
สหกรณ์ออมทรัพย์สาธารณสุขตาก จำกัด

สารนจากรองประธานกรรมการ

สหกรณ์ออมทรัพย์สาธารณสุขตาก จำกัด

นายชิต บุญมาก

เรียน สมาชิกสหกรณ์ออมทรัพย์สาธารณสุขตาก จำกัดทุกท่าน



สหกรณ์ออมทรัพย์สาธารณสุขตาก จำกัด ได้ดำเนินการกิจการของสหกรณ์ฯ มาครบรอบ 35 ปี ในปี 2566 เป็นสหกรณ์ออมทรัพย์ที่ให้บริการรับฝากและให้กู้เงินแก่สมาชิก ปัจจุบันมีสมาชิกรวม 3,606 คน แยกเป็นสมาชิกสามัญ 2,945 คน (ร้อยละ 81.7) สมาชิกสมทบ 661 คน (ร้อยละ 18.3) มีทุนดำเนินงาน 2,815,057,792 บาท มีสมาชิกที่กู้เงินและเป็นลูกหนี้สหกรณ์ร้อยละ 57.54 สหกรณ์ฯ มีสภาพคล่องอยู่ในเกณฑ์ที่ดี ไม่มีการกู้เงินจากสถาบันการเงินอื่นในการให้บริการแก่สมาชิก การบริหารของคณะกรรมการดำเนินการภายใต้ข้อบังคับและระเบียบของสหกรณ์ฯ โดยยึดถือผลประโยชน์ของสมาชิกสูงสุด

ข้าพเจ้าได้รับการคัดเลือกจากคณะกรรมการให้ปฏิบัติหน้าที่กรรมการและผู้จัดการสหกรณ์ฯ จนถึงวันที่ 31 สิงหาคม 2566 จากการเข้าตรวจสอบกิจการของสำนักงานสหกรณ์จังหวัด ได้ให้ข้อเสนอแนะเกี่ยวกับตำแหน่งผู้จัดการสหกรณ์ฯ ทั้งนี้เพื่อให้เป็นไปตามข้อเสนอแนะของสำนักงานสหกรณ์จังหวัด ตามข้อบังคับของสหกรณ์ฯ ข้อ 103 โดยกำหนดให้ภายใน 5 ปีนับแต่วันจดทะเบียนสหกรณ์ฯ และข้อ 104 ซึ่งสหกรณ์ฯ ยังไม่สามารถจัดหาผู้จัดการได้นั้น เห็นควรมอบหมายให้เจ้าหน้าที่สหกรณ์คนใดคนหนึ่งรักษาการในตำแหน่งผู้จัดการ จนกว่าจะสรรหาผู้จัดการได้ ข้าพเจ้าจึงลาออกจากตำแหน่งผู้จัดการ และดำรงตำแหน่งเป็นรองประธานกรรมการคนที่ 2 ซึ่งได้รับมอบหมายหน้าที่ในการดำเนินงานและดูแลเจ้าหน้าที่สหกรณ์ฯ จนถึงวันสิ้นปีบัญชี ปี 2566

ในระหว่างปี 2566 คณะกรรมการได้ดำเนินการแก้ไขและเพิ่มเติมระเบียบต่างๆ เพื่อให้เหมาะสมและสอดคล้องกับภาวะเศรษฐกิจในปัจจุบัน รวมทั้งลดรายจ่ายและเพิ่มรายได้ให้สหกรณ์ฯ ผลการดำเนินงานในปีที่ผ่านมาเป็นไปในทิศทางที่ดีขึ้น ส่งผลให้กำไรสุทธิเป็นไปตามเป้าหมายที่กำหนดไว้ ทำให้คณะกรรมการดำเนินการสามารถจัดสรรกำไรคืนให้สมาชิกตามสัดส่วนที่เหมาะสม สมาชิกมีความมั่นใจต่อการบริหารของคณะกรรมการ เจ้าหน้าที่สหกรณ์มีความมุ่งมั่นตั้งใจในการปฏิบัติงาน ด้วยความซื่อสัตย์ สุจริต โปร่งใส ตามหลักธรรมาภิบาล เพื่อให้การบริการแก่สมาชิกเป็นไปอย่างถูกต้อง รวดเร็ว

ขอขอบคุณสมาชิกสหกรณ์ฯ คณะกรรมการดำเนินการสหกรณ์ออมทรัพย์สาธารณสุขตาก จำกัด และเจ้าหน้าที่สหกรณ์ฯทุกท่าน ที่ได้ให้ความไว้วางใจในการปฏิบัติหน้าที่ทำให้การบริหารจัดการเป็นไปตามเป้าหมายด้วยดี

(นายชิต บุญมาก)

รองประธานกรรมการ

สหกรณ์ออมทรัพย์สาธารณสุขตาก จำกัด

โครงสร้างการบริหารสหกรณ์ออมทรัพย์สาธารณสุขาก จำกัด

ที่ประชุมสมาชิก

ผู้สอบบัญชี

ผศ.ดร.อรรถพงษ์ พิระเชื้อ

ผู้ตรวจสอบกิจการ

น.ส.รัตชนิดา โพธิ์แก้ว
นางชนิธาพันธ์ นิลพันธ์

ที่ปรึกษา

นายแพทย์สาธารณสุขจังหวัดตาก
ประธานชมรมข้าราชการบำนาญ
ทนายความ

คณะกรรมการดำเนินการ

คณะกรรมการเงินกู้

- 1. นายหิน ใจสุภา
- 2. นายประเวศ ขอบเหล็ก
- 3. นายประเวศ หนุนยศ
- 4. น.ส.เจนจิรา กวงษ์
- 5. นางสุนิสา ใจสุภา

คณะกรรมการเงินกู้

- 1. นพ.รเมศ ว่องวิไลรัตน์
- 2. นายเฉลิม กล่อมเกลี้ยง
- 3. นายชิต บุญมาก
- 4. นายมานัส ต๊ะชมพู
- 5. นายจงวัฒน์ แสงทอง

คณะกรรมการอำนวยการ

- 1. นายสนงาน ใจยาเก้
- 2. นายชนนชนก ลิขิตวัฒนาเกียรติ์
- 3. นางนุตนาต วงษ์เจริญ
- 4. นายสุรศักดิ์ จินาเขียว
- 5. นายศรุต ไทยทอง

คณะกรรมการศึกษาและประชาสัมพันธ์

- 1. นายสนงาน ใจยาเก้
- 2. นายชนนชนก ลิขิตวัฒนาเกียรติ์
- 3. นางนุตนาต วงษ์เจริญ
- 4. นายสุรศักดิ์ จินาเขียว
- 5. นายศรุต ไทยทอง

นางรัชณี กัมขันธ์

เจ้าหน้าที่บัญชีรักษาการในตำแหน่งผู้จัดการ

นางรัชณี กัมขันธ์
เจ้าหน้าที่บัญชี

นางนภสร พาสพิชญ์
เจ้าหน้าที่การเงิน

นางมัทนา พรตรีไตร
เจ้าหน้าที่บัญชีคอมพิวเตอร์

นางอมอร พรหมอ้าย
เจ้าหน้าที่สินเชื่อ

น.ส.ชนนิจดา ขำศิริ
เจ้าหน้าที่ธุรการ

น.ส.ณมล บุญดี
เจ้าหน้าที่ธุรการ

นายทศวรรษ สุนทรวิริยวงศ์
เจ้าหน้าที่สหกรณ์ฯ

สารบัญ

เรื่อง	หน้า
สารสันจาก ประธานกรรมการดำเนินการ	ก
สารสันจาก รองประธานกรรมการดำเนินการ	ข
โครงสร้างการบริหารสหกรณ์ออมทรัพย์สาธารณสุขตาก จำกัด	ค
ระเบียบวาระที่ 1 เรื่อง ประธานแจ้งให้ที่ประชุมทราบ	1
ระเบียบวาระที่ 2 เรื่อง การรับรองรายงานการประชุมใหญ่สามัญประจำปี 2565	5
ระเบียบวาระที่ 3 เรื่อง แจ้งเพื่อทราบ	57
3.1 การรับทราบรายงานผลการดำเนินงาน ประจำปี 2566	59
3.2 การรับทราบรายงานผลการตรวจสอบกิจการ ประจำปี 2566	63
3.3 การให้ทุนการศึกษาบุตรสมาชิกสหกรณ์ฯ ประจำปี 2567	68
3.4 การแจ้ง สมาชิก บิดา มารดา คู่สมรสและบุตรของสมาชิกที่เสียชีวิตประจำปี 2566	69
3.5 การดำเนินงานของสันนิบาตและชุมนุมสหกรณ์แห่งประเทศไทย	74
3.6 การแก้ไข เพิ่มเติม ระเบียบสหกรณ์ออมทรัพย์สาธารณสุขตาก จำกัด ประจำปี 2566	76
3.7 การกำหนดระเบียบของสหกรณ์ออมทรัพย์สาธารณสุขตาก จำกัด ขึ้นถือใช้ใหม่ พ.ศ.2566	79
3.8 การให้คำตอบแทนกรรมการดำเนินการ (ตุลาคม 2565 - กันยายน 2566)	92
3.9 การจัดหาที่ดินและสร้างอาคารสำนักงานสหกรณ์ฯ	93
ระเบียบวาระที่ 4 เรื่อง แจ้งเพื่อพิจารณา	95
4.1 การพิจารณาอนุมัติ งบแสดงฐานะการเงิน งบกำไรขาดทุน และงบกระแสเงินสด ณ วันที่ 30 กันยายน 2566	97
4.2 การพิจารณาจัดสรรกำไรสุทธิ ประจำปี 2566	111
4.3 การพิจารณาอนุมัติงบประมาณรายได้-รายจ่ายและแผนการดำเนินงาน ประจำปี 2567	114
4.4 การพิจารณาแก้ไข เพิ่มเติม ระเบียบสหกรณ์ออมทรัพย์สาธารณสุขตาก จำกัด ประจำปี 2566	120
4.5 การพิจารณากำหนดวงเงินกู้ยืมหรือค้ำประกัน ประจำปี 2567	123
4.6 การพิจารณาจัดจ้างผู้สอบบัญชีภาคเอกชน ประจำปี 2567	123
4.7 การอนุมัติเลือกตั้งผู้ตรวจสอบกิจการสหกรณ์ประจำปี 2567	124
4.8 การพิจารณาผลการเลือกตั้งกรรมการดำเนินการ ประจำปี 2567	125
ระเบียบวาระที่ 5 เรื่อง อื่น ๆ	127
ภาคผนวก	



ระเบียบวาระที่ 1 :

เรื่อง ประธานแจ้งให้ที่ประชุมทราบ

นายแพทย์รเมศ ว่องวิไลรัตน์ ประธานกรรมการดำเนินการสหกรณ์ออมทรัพย์สาธารณสุขตาก จำกัด เป็นประธานในที่ประชุมใหญ่สามัญประจำปี 2566 ได้กล่าวเปิดประชุม ตามระเบียบวาระดังนี้

ระหว่างปีบัญชี 2566 สหกรณ์ฯ ได้ดำเนินการมาครบรอบปีบัญชี 12 เดือนและได้กำหนดให้มีการประชุมใหญ่สามัญประจำปี 2566 ขึ้นในวันที่ 11 พฤศจิกายน 2566 เพื่อชี้แจงผลการดำเนินงานของสหกรณ์ฯ โดยตามข้อบังคับ ข้อ 63. ได้กำหนดว่าให้คณะกรรมการดำเนินการเรียกสมาชิกประชุมปีละหนึ่งครั้งภายในหนึ่งร้อยห้าสิบ วันนับแต่วันสิ้นปีทางบัญชีของสหกรณ์ฯ

ณ วันสิ้นปีบัญชี 2566 (30 กันยายน 2566) สหกรณ์ฯ มีสมาชิกจำนวน 3,606 คน แยกเป็นสมาชิกสามัญ 2,945 คน สมาชิกสมทบ 661 คน มีทุนดำเนินการทั้งสิ้นจำนวน 2,815,057,792.98 บาท มีรายได้รวมทั้งสิ้นจำนวน 134,194,494.96 บาท มีรายจ่ายรวมทั้งสิ้นจำนวน 27,036,426.47 บาท มีกำไรสุทธิจำนวน 107,158,068.49 บาท ให้ผลตอบแทนจากทุนเรือนหุ้นเป็นเงินปันผล ร้อยละ 5.10 (ปี 2565 ร้อยละ 5.10) และผลตอบแทนจากดอกเบี้ยเงินกู้ เป็นเงินเฉลี่ยคืนร้อยละ 8.50 (ปี 2565 ร้อยละ 8.00)

ในระหว่างปี 2566 สหกรณ์ฯ ได้ดำเนินการกำหนดระเบียบขึ้นถือใช้ใหม่และแก้ไขเพิ่มเติมระเบียบเดิมพร้อมได้มอบเงินสวัสดิการช่วยเหลือสมาชิก ดังนี้

1. สหกรณ์ฯ ได้กำหนดระเบียบฯ ขึ้นถือใช้ใหม่ คือ **ระเบียบสหกรณ์ออมทรัพย์สาธารณสุขตาก จำกัด ว่าด้วยการจัดซื้อและจัดจ้างของสหกรณ์ พ.ศ. 2566** เพื่อปฏิบัติตามระเบียบของสหกรณ์ว่าด้วยการจัดซื้อจัดจ้างของสหกรณ์

2. สหกรณ์ฯ ได้แก้ไขเพิ่มเติมระเบียบฯ เพื่อให้สอดคล้องกับสถานะเศรษฐกิจในปัจจุบันคือ

2.1 ระเบียบสหกรณ์ออมทรัพย์สาธารณสุขตาก จำกัด ว่าด้วย การให้เงินกู้พิเศษเพื่อการศึกษาของสมาชิก, คู่สมรส และบุตร พ.ศ.2566

2.2 ระเบียบสหกรณ์ออมทรัพย์สาธารณสุขตาก จำกัด ว่าด้วย การให้เงินกู้พิเศษเพื่อพัฒนาคุณภาพชีวิตช่วยเศรษฐกิจครอบครัว พ.ศ.2566

3. สหกรณ์ฯ ได้แก้ไขเพิ่มเติมระเบียบสหกรณ์ฯ **เพื่อขออนุมัติในที่ประชุมใหญ่สามัญประจำปี 2566** คือ **ระเบียบสหกรณ์ออมทรัพย์สาธารณสุขตาก จำกัด ว่าด้วยค่าพาหนะ เบี้ยเลี้ยง ค่าตอบแทน ค่าเช่าที่พักในการเดินทางและค่าเบี้ยประชุม สำหรับกรรมการและเจ้าหน้าที่สหกรณ์ พ.ศ. 2566**

4. มอบเงินสวัสดิการให้แก่สมาชิก ดังนี้

4.1 สวัสดิการเพื่อช่วยเหลือสมาชิก, บิดา, มารดา, คู่สมรส และบุตร ถึงแก่กรรม จำนวน 100 ราย เป็นเงิน 2,314,288 บาท (เงินสวัสดิการสมาชิก 2,230,500 บาท ค่าพวงหรีด 83,788 บาท)

4.2 สวัสดิการทุนการศึกษาแก่บุตรสมาชิกที่กำลังศึกษา จำนวน 246 ทุน เป็นเงิน 374,700 บาท

4.3 สวัสดิการผู้เกษียณอายุราชการ จำนวน 140 ราย เป็นเงินทั้งสิ้น 351,000 บาท

4.4 สวัสดิการช่วยเหลือสมาชิกผู้ประสบอุทกภัย และร่วมทำบุญผ้าป่า เป็นเงิน 30,000 บาท

5. การปฏิบัติตามนโยบายการป้องกันและปราบปรามการฟอกเงินและการต่อต้านการสนับสนุนทางการเงินการก่อการร้าย

ท้ายสุดนี้ ต้องขอขอบคุณเจ้าหน้าที่ส่งเสริมสหกรณ์จากสำนักงานสหกรณ์จังหวัดตาก เจ้าหน้าที่สำนักงานตรวจบัญชีสหกรณ์ตาก ที่ได้ช่วยแนะนำและเข้าตรวจสอบด้านการดำเนินงาน ด้านการเงิน การบัญชี ให้ข้อคิดเห็นที่เป็นประโยชน์ และขอขอบคุณสมาชิกทุกคนที่ให้ความไว้วางใจให้คณะกรรมการชุดนี้บริหารงานสหกรณ์ฯ ลุล่วงด้วยดีตลอดมา

มติที่ประชุม.....



ระเบียบวาระที่ 2 :

เรื่อง การรับรองรายงานการประชุมใหญ่สามัญ
ประจำปี 2565

รายงานการประชุมใหญ่สามัญประจำปี 2565

สหกรณ์ออมทรัพย์สาธารณสุขตาก จำกัด

วันเสาร์ ที่ 12 พฤศจิกายน 2565 ครั้งที่ 34

ณ หอประชุมโรงเรียนสรรพวิทยาคม

อำเภอแม่สอด จังหวัดตาก

*_*_*_*

ผู้เข้าประชุม	- สมาชิกสหกรณ์ออมทรัพย์สาธารณสุขตาก จำกัด จำกัด 1,751 คน จากจำนวนสมาชิกสามัญทั้งหมด 2,893 คน		
ผู้เข้าร่วมประชุม	- นายพุดพิสิฐ เพ็ชรรัตน์	นักวิชาการตรวจสอบบัญชีชำนาญการพิเศษ	
	- นางสาวชนิศา ชื่นชมบุญ	ผู้อำนวยการกลุ่มส่งเสริมสหกรณ์ฯ	
	- นางสาวรัตชนิดา โพธิ์แก้ว	ผู้ตรวจสอบกิจการ	
	- นางสาวจวงจันทร์ ขุนผา	ผู้สอบบัญชี	

เริ่มประชุมเวลา 9.00 น.

นายแพทย์รเมศ ว่องวิไลรัตน์ ประธานกรรมการดำเนินการสหกรณ์ออมทรัพย์สาธารณสุขตาก จำกัด เป็นประธานในที่ประชุมใหญ่สามัญประจำปี 2565 ได้กล่าวเปิดประชุม ดังต่อไปนี้

สหกรณ์ฯ ได้ดำเนินการมาครบรอบปีบัญชี 12 เดือน และได้กำหนดให้มีการประชุมใหญ่สามัญประจำปี 2565 ขึ้น ในวันที่ 12 พฤศจิกายน 2565 เพื่อชี้แจงผลการดำเนินงานของสหกรณ์ฯ โดยในข้อบังคับ ข้อ 62. ได้กำหนดว่าให้คณะกรรมการดำเนินการเรียกสมาชิกประชุมปีละหนึ่งครั้งภายในหนึ่งร้อยห้าสิบวันนับแต่วันสิ้นปีทางบัญชีของสหกรณ์ฯ

ณ วันสิ้นปี 2565 (30 กันยายน) สหกรณ์ฯ มีทุนดำเนินการทั้งสิ้นจำนวน 2,703,937,834.34 บาท มีรายได้รวมทั้งสิ้นจำนวน 134,536,212.55 บาท มีรายจ่ายรวมทั้งสิ้นจำนวน 32,404,787.30 บาท มีกำไรสุทธิจำนวน 102,131,425.25 บาท ให้ผลตอบแทนจากทุนเรือนหุ้นเป็นเงินปันผล ร้อยละ 5.10 (ปี 2564 ร้อยละ 5.64) และผลตอบแทนจากดอกเบี้ยเงินกู้ เป็นเงินเฉลี่ยคืนร้อยละ 8.00 (ปี 2564 ร้อยละ 8.00)

ในระหว่างปี 2565 ประเทศไทยและทั่วโลกได้เกิดสถานการณ์การแพร่ระบาดของโรคติดเชื้อไวรัสโคโรนา 2019(COVID - 19) เป็นไปอย่างกว้างขวางและต่อเนื่องมีผลกระทบต่อภาวะเศรษฐกิจและสุขภาพของประชาชน สังคมอย่างต่อเนื่อง ในส่วนของสหกรณ์ฯ ได้มีโครงการบรรเทาความเดือดร้อนที่มีผลต่อสมาชิก ดังนี้

1. โครงการบรรเทาความเดือดร้อนจากผลกระทบของโรคติดเชื้อไวรัสโคโรนา 2019(COVID 19)

(1)ลดอัตราดอกเบี้ยเงินกู้บางประเภทลงจากเดิม 0.50 บาทตั้งแต่วันที่ 1 พฤษภาคม 2565 ถึง ปัจจุบันดังนี้

ประเภท	อัตราเดิม	อัตราใหม่ % (ต่อปี)
1. เงินกู้สามัญ	6.00	5.50
2. เงินกู้เพื่อเหตุฉุกเฉิน	6.00	5.50
3. เงินกู้พิเศษเพื่อพัฒนาคุณภาพชีวิต	5.50	5.00
4. เงินกู้เพื่อการศึกษา	5.00	4.50

ประเภท	อัตราเดิม	อัตราใหม่ % (ต่อปี)
5. เงินกู้เพื่อเยียวยาสมาชิกผู้ค้าประกัน	4.00	3.50
6. เงินกู้เพิ่มทรัพย์	4.00	4.00
7. เงินกู้เพื่อชำระหนี้สถาบันการเงินอื่น	4.00	4.00
8. เงินกู้เฉพาะกิจ (ด้านภัย Covid-19)	3.50	3.50
9. เงินกู้พิเศษเพื่อประกอบอาชีพ	5.25	5.25
10. เงินกู้พิเศษเพื่อการเคหะสงเคราะห์	4.00	4.00
11. สมาชิกรับสภาพหนี้ในฐานะผู้ค้าประกัน	5.25	5.25

(2) พักชำระหนี้เงินต้นของเงินกู้ทุกประเภท ด้วยความสมัครใจ ตั้งแต่เดือน มีนาคม- พฤษภาคม 2565

(3) กำหนดระเบียบว่าด้วยเงินกู้พิเศษโควิด (โครงการระยะสั้น) ยอดเงินกู้ไม่เกิน 500,000.- บาท ชำระภายใน 60 งวดอัตราดอกเบี้ยร้อยละ 3.50 ต่อปี เปิดให้กู้ ตั้งแต่วันที่ 1 มีนาคม – 31 พฤษภาคม 2565

2. กำหนดยอดเงินรับฝากออมทรัพย์พิเศษที่รับฝากจากสมาชิก และหุ้นรายเดือนที่สมาชิกต้องชำระ ตั้งแต่เดือน 1 มีนาคม 2565 เป็นต้นไป ดังนี้

เงินรับฝากออมทรัพย์พิเศษ

จากเดิมไม่เกิน 10,000-บาท /เดือน เป็น ไม่เกินเดือนละ 5,000 - บาท/เดือน

ทุนเรือนหุ้นรายเดือน

จากเดิมไม่เกิน 10,000-บาท /เดือน เป็น ไม่เกินเดือนละ 7,000- บาท/เดือน

3. ลดอัตราดอกเบี้ยเงินฝากออมทรัพย์พิเศษ

- เงินฝากออมทรัพย์พิเศษ สำหรับสมาชิก อัตราดอกเบี้ยเดิมร้อยละ 2.50 เป็น 2.00 ต่อปี

- เงินฝากออมทรัพย์พิเศษ สำหรับสหกรณ์อื่น อัตราดอกเบี้ยเดิมร้อยละ 2.50 เป็น 2.00 ต่อปี

4. สหกรณ์ฯ ได้นำเงินไปฝากไว้กับสหกรณ์อื่น ๆ ดังนี้ (เป็นเงินที่เหลือจากการให้สมาชิกกู้แล้ว)

สหกรณ์ออมทรัพย์สาธารณสุขพะเยา จำกัด – ประเภทออมทรัพย์พิเศษ

- จำนวนเงิน 50,000,000 บาท (ห้าสิบล้านบาทถ้วน) อัตราดอกเบี้ยร้อยละ 2.60 ต่อปี

- จำนวนเงิน 30,000,000 บาท (สามสิบล้านบาทถ้วน) อัตราดอกเบี้ยร้อยละ 2.55 ต่อปี

5. การปฏิบัติตามนโยบายการป้องกันและปราบปรามการฟอกเงินและการต่อต้านการสนับสนุนทางการเงินการก่อการร้าย สหกรณ์ฯ ได้ปฏิบัติตามนโยบายการป้องกันและปราบปรามการฟอกเงินโดยรายงานตามระบบที่กำหนดเป็นประจำทุกเดือน

ท้ายสุดนี้ ต้องขอขอบคุณเจ้าหน้าที่ส่งเสริมสหกรณ์จากสำนักงานสหกรณ์จังหวัดตาก เจ้าหน้าที่จากสำนักงานสอบบัญชีสหกรณ์ตากที่ได้ช่วยแนะนำและเข้าตรวจสอบด้านการดำเนินงาน ด้านการเงิน การบัญชี ให้ข้อคิดเห็นที่เป็นประโยชน์ และขอขอบคุณสมาชิกทุกคนที่มอบความไว้วางใจให้คณะกรรมการดำเนินการสหกรณ์ชุดนี้ บริหารงานสหกรณ์ฯ ลุล่วงด้วยดีตลอดมา.

มติที่ประชุม : รับทราบ

ระเบียบวาระที่ 2 : เรื่องการรับรองรายงานการประชุมใหญ่สามัญประจำปี 2564 ครั้งที่ 34

เมื่อวันที่ 12 พฤศจิกายน 2565

มติที่ประชุม : รับรองรายงานการประชุม

ระเบียบวาระที่ 3 : เรื่องแจ้งเพื่อทราบ

3.1 การรับทราบรายงานผลการดำเนินงาน ประจำปี 2565

ประธานในที่ประชุมฯ นำเสนอผลการดำเนินงานของสหกรณ์ออมทรัพย์สาธารณสุขตาก จำกัด ตลอดปี 2565 ให้ที่ประชุมใหญ่สามัญประจำปี 2565 รับทราบ ดังนี้

จำนวนสมาชิก (ยอดคงเหลือ สิ้นปี 2565)

ประเภทสมาชิก	ต้นปี 2565	เพิ่มระหว่างปี		ลดระหว่างปี			คงเหลือ สิ้นปี 2565
		สมัครใหม่	ย้ายมาจากสมาชิกสมทบ	เสียชีวิต	ลาออก	ย้ายไปบรรจุเป็นราชการ	
สมาชิกสามัญ	2,831	89	11	11	27	-	2,893
สมาชิกสมทบ	648	71	-	-	33	11	675
รวม	3,479	160	11	11	60	11	3,568

การบริหารงาน (ยอดคงเหลือ ณ วันสิ้นปี 2565)

ที่	รายการ	ปี 2564	ปี 2565	เพิ่ม (ลด)
1	จำนวนสมาชิก (คน)	3,479	3,568	89
2	เงินให้กู้แก่สมาชิก - สามัญ	1,859,182,920.00	1,867,026,161.00	7,843,241.00
3	เงินให้กู้แก่สมาชิก - อุดหนุน	16,179,020.00	19,502,180.00	3,323,160.00
4	เงินให้กู้พิเศษเพื่อ การศึกษา	2,521,890.00	3,042,140.00	520,250.00
5	เงินให้กู้พิเศษเพื่อ พัฒนาฯ	174,152,071.00	213,145,516.00	38,993,445.00
6	เงินให้กู้พิเศษเพื่อการเคหะ	3,066,097.00	2,842,129.00	-223,968.00
7	เงินกู้เพื่อประกอบอาชีพ	226,150.00	211,267.00	-14,883.00
8	เงินให้กู้เฉพาะกิจโควิด	143,119,264.00	191,799,764.00	48,680,500.00
9	เงินให้กู้แก่สมาชิก-เพิ่มทรัพย์	29,638,033.00	50,411,976.00	20,773,943.00
10	เงินให้กู้แก่สมาชิก-สถาบันการเงิน	53,546,193.76	48,143,318.38	-5,402,875.38
11	เงินให้กู้แก่สมาชิก-เียวยายา	1,654,107.00	1,601,856.00	-52,251.00
12	เงินรับฝาก ออมทรัพย์พิเศษ	954,486,052.08	948,480,166.21	-6,005,885.87
13	ทุนเรือนหุ้นที่ชำระแล้ว	1,427,136,960.00	1,515,334,820.00	88,197,860.00
14	ทุนสำรอง	102,569,763.35	112,832,850.03	10,263,086.68
15	ทุนสะสมตามข้อบังคับ	5,851,932.45	5,751,862.45	-100,070.00
16	กำไรสุทธิ ประจำปี	102,630,866.76	102,131,425.25	-499,441.51

มติที่ประชุม : รับทราบผลการดำเนินงาน

การเปรียบเทียบผลการดำเนินงาน ปี 2564 - 2565

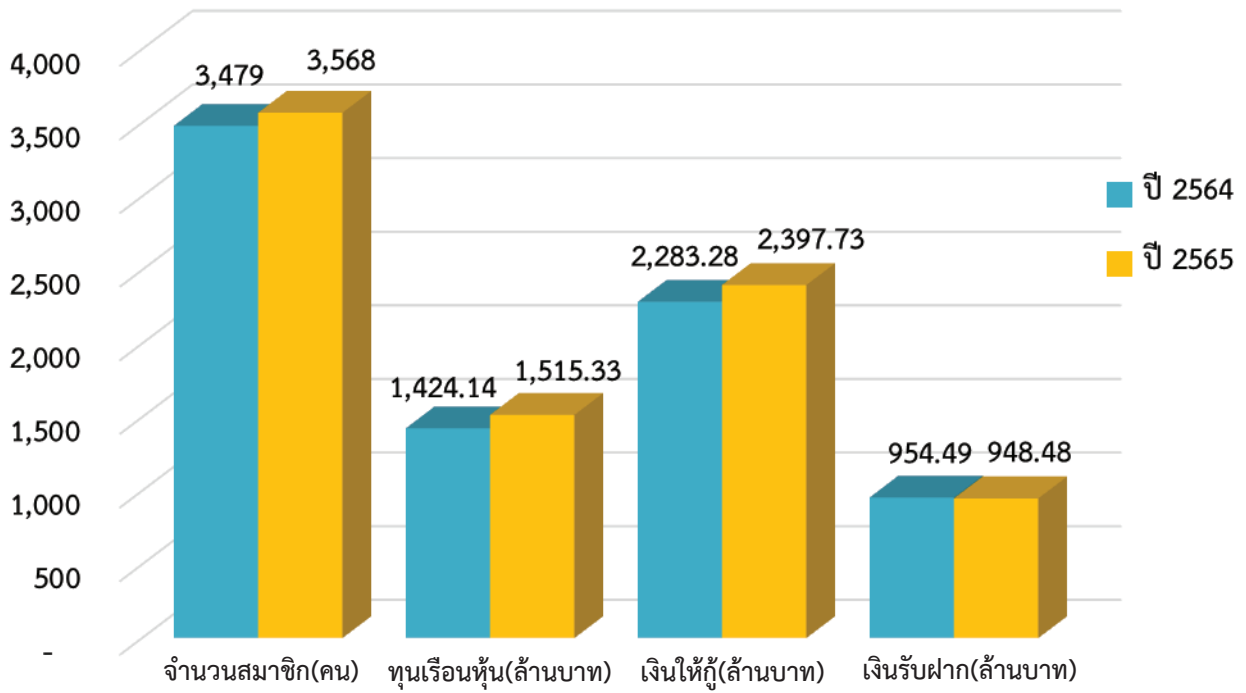

การเปรียบเทียบผลการดำเนินงาน ปี 2564 - 2565

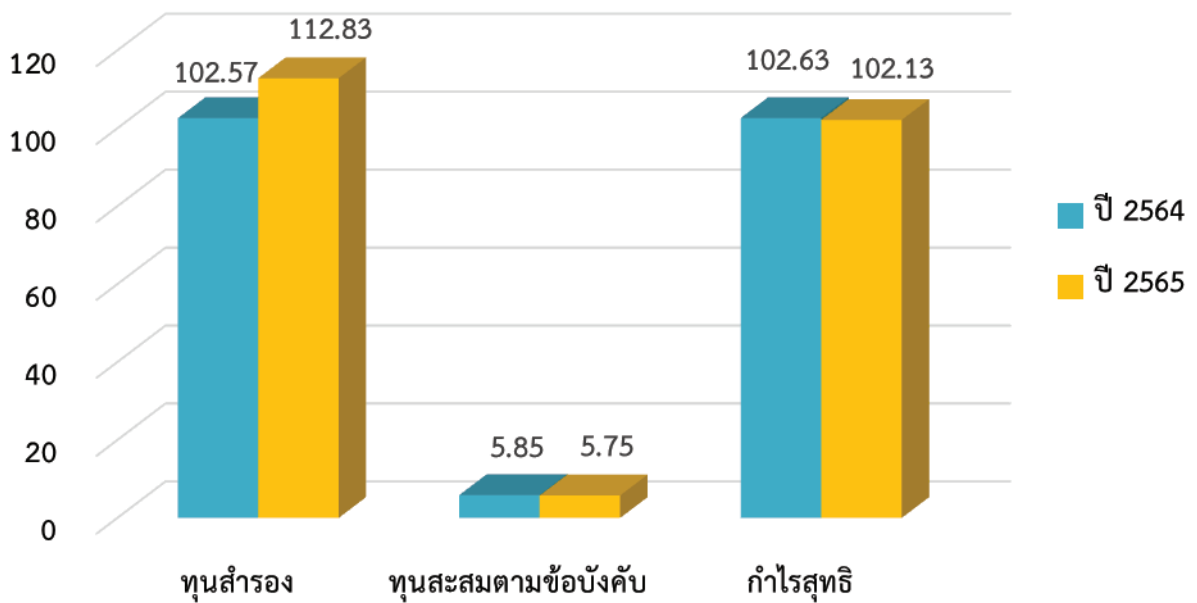

ผลการดำเนินงาน รายได้และค่าใช้จ่าย ปี พ.ศ. 2561 - 2565

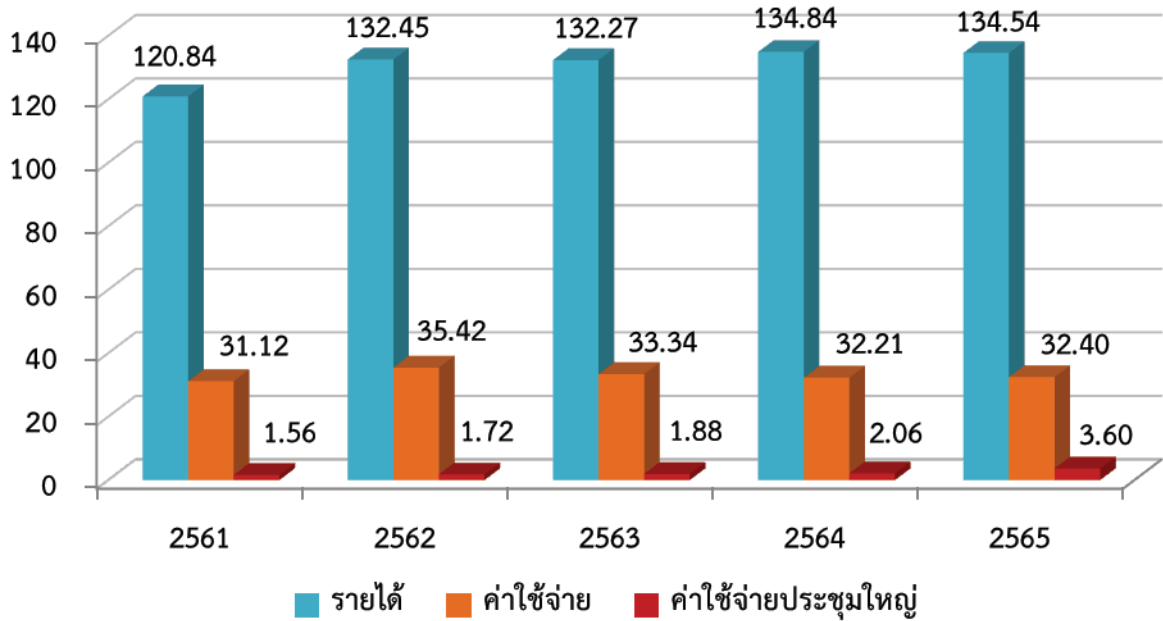

กำไรสุทธิ และการจ่ายเงินปันผล/เงินเฉลี่ยคืน ปี พ.ศ.2561 - 2565

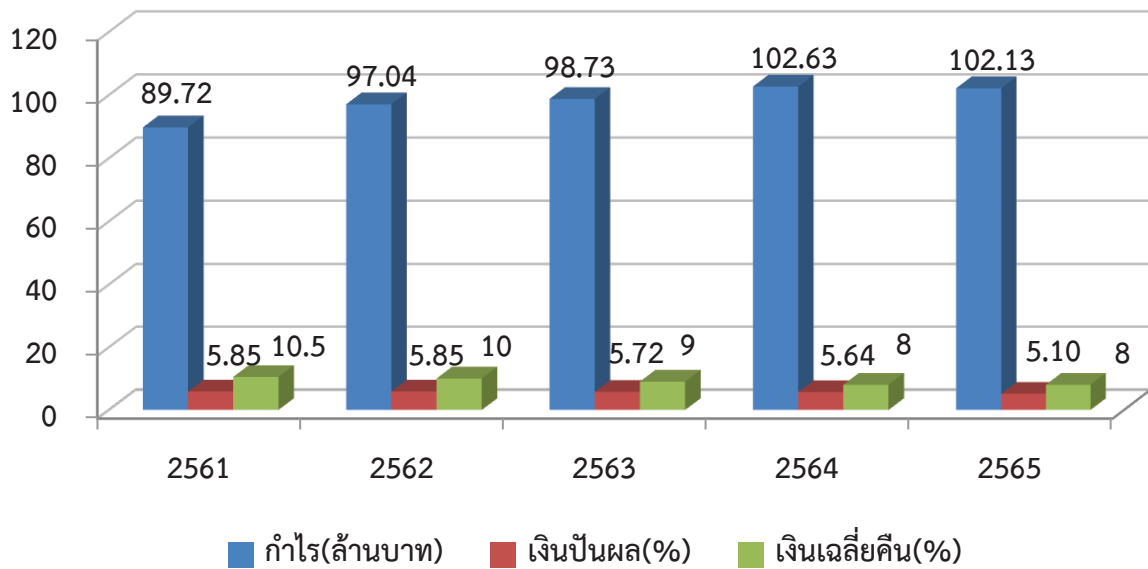

อัตราดอกเบี้ยการให้เงินกู้ของสหกรณ์ฯ ตั้งแต่ปี 2561 - 2565

ปี 2561 อัตราดอกเบี้ยเงินกู้สามัญ ร้อยละ 6.50
ปี 2562 อัตราดอกเบี้ยเงินกู้สามัญ ร้อยละ 6.50
ปี 2563 อัตราดอกเบี้ยเงินกู้สามัญ ร้อยละ 6.25
ปี 2564 อัตราดอกเบี้ยเงินกู้สามัญ ร้อยละ 6.25
ปี 2565 อัตราดอกเบี้ยเงินกู้สามัญ ร้อยละ 6.00
ปี 2565 (พ.ค. เป็นต้นไป) อัตราดอกเบี้ยเงินกู้สามัญ ร้อยละ 5.50

มติที่ประชุม : รับทราบ

อัตราดอกเบี้ยเงินกู้สหกรณ์ออมทรัพย์สาธารณสุขตาก จำกัด

ประเภทเงินกู้	อัตราดอกเบี้ยเงินกู้ (%)	อัตราเงินเฉลี่ยคืน (%)	อัตราดอกเบี้ยที่จ่ายจริง (%)
สามัญ	5.50	8.00	5.06
ฉุกเฉิน	5.50	8.00	5.06
พัฒนาคุณภาพชีวิต	5.00	8.00	4.60
เพื่อการศึกษา	4.50	8.00	4.14
เพิ่มทรัพย์	4.00	8.00	3.68
โครงการพิเศษโควิด	3.50	8.00	3.22
ชำระหนี้สถาบันอื่น	4.00	8.00	3.68
การเคหะฯ	4.00	8.00	3.68
ประกอบอาชีพ	5.25	8.00	4.83
เยียวยาฯ	3.50	8.00	3.22

สหกรณ์ได้ให้การช่วยเหลือสมาชิก ในปี 2565 ดังนี้

รายการ	จำนวนเงิน (บาท)
1.จ่ายสวัสดิการสมาชิกเพิ่มขึ้น (50%) (กรณี สมาชิก คู่สมรส บุตร บิดา มารดา เสียชีวิต)	2,195,968.89
2.ลดอัตราดอกเบี้ยเงินกู้ 0.50 บาท (ตั้งแต่ 1 พ.ค.65)	
ดอกเบี้ยเงินกู้ สามัญ (1,867,026,161) สมาชิกได้ลดดอกเบี้ย	3,913,028.00
ดอกเบี้ยเงินกู้ ฉุกเฉิน (19,502,180) สมาชิกได้ลดดอกเบี้ย	38,302.00
ดอกเบี้ยเงินกู้ การศึกษา (3,042,140) สมาชิกได้ลดดอกเบี้ย	6,462.00
ดอกเบี้ยเงินกู้ พัฒนาฯ (213,145,516) สมาชิกได้ลดดอกเบี้ย	386,341.00
ดอกเบี้ยเงินกู้ เยียวยาฯ (1,601,856) สมาชิกได้ลดดอกเบี้ย	3,407.00
รวมทั้งสิ้น	6,543,508.89

มติที่ประชุม : รับทราบ

3.2 การรับทราบรายงานผลการตรวจสอบกิจการ ประจำปี 2565

รายงานการตรวจสอบกิจการ สหกรณ์ออมทรัพย์สาธารณสุขตาก จำกัด สำหรับปีสิ้นสุดวันที่ 30 กันยายน 2565

.....

เรียน ที่ประชุมใหญ่สามัญประจำปี สหกรณ์ออมทรัพย์สาธารณสุขตาก จำกัด

ตามมติที่ประชุมใหญ่สามัญประจำปี 2564 เมื่อวันที่ 11 ธันวาคม 2564 ได้เห็นชอบให้ข้าพเจ้าและคณะเป็นผู้ตรวจสอบกิจการของสหกรณ์ออมทรัพย์สาธารณสุขตาก จำกัด สำหรับปีทางบัญชีสิ้นสุดวันที่ 30 กันยายน 2565 และข้าพเจ้าได้ดำเนินการตรวจสอบกิจการพร้อมกับรายงานผลการตรวจสอบต่อคณะกรรมการดำเนินการเป็นประจำทุกเดือนที่ได้เข้าตรวจสอบ

สำหรับวันสิ้นปีทางบัญชี 2565 ขอรายงานผลการตรวจสอบกิจการประจำปี 2565 โดยสรุปดังนี้

1. วัตถุประสงค์ของการตรวจสอบ

- 1.1 เพื่อตรวจสอบการบริหารงานของคณะกรรมการดำเนินงาน
- 1.2 เพื่อตรวจสอบการปฏิบัติงานด้านการเงินและบัญชี
- 1.3 เพื่อตรวจสอบการดำเนินงานของสหกรณ์

2. ขอบเขตการตรวจสอบ

- 2.1 ตรวจสอบความถูกต้องของการบันทึกบัญชีตามเอกสารหลักฐาน
- 2.2 ตรวจสอบการควบคุมการเงินตามระเบียบและข้อกำหนดของสหกรณ์
- 2.3 ตรวจสอบการดำเนินงานตามวัตถุประสงค์ข้อบังคับ ระเบียบ และมติของที่ประชุม
- 2.4 ตรวจสอบการบริหารงานของคณะกรรมการดำเนินการตามแผนงานและงบประมาณที่กำหนดไว้

3. ผลการตรวจสอบและข้อเสนอแนะ

3.1 ด้านผลการดำเนินงาน

เมื่อต้นปี สหกรณ์ฯ มีสมาชิก 3,479 ราย ระหว่างปีมีสมาชิกเพิ่มขึ้น 160 ราย ลาออกจากการเป็นสมาชิก สหกรณ์ 60 ราย เสียชีวิต 11 ราย สมาชิกคงเหลือวันสิ้นปี จำนวน 3,568 ราย ประกอบด้วยสมาชิกสามัญ 2,893 ราย และสมาชิกสมทบ 675 ราย ในวันสิ้นปี 2565 สหกรณ์มีทุนดำเนินงานทั้งสิ้น 2,703,937,834.34 บาท เพิ่มขึ้นจากปีก่อน 91,750,180.70 บาท หรือร้อยละ 3.51 และในรอบปี 2565 สหกรณ์ฯ มีรายได้ทั้งสิ้น 134,536,212.55 บาท มีค่าใช้จ่าย 32,404,787.30 บาท กำไรสุทธิ 102,131,425.25 บาท กำไรลดลงจากปี 2564 จำนวน 499,441.51 บาท หรือร้อยละ (-0.49) ได้กำไรต่ำกว่าที่ประมาณการไว้ 3,455,574.75 บาท (ประมาณการไว้ 105,587,000.00 บาท) ในส่วนของค่าใช้จ่าย ต่ำกว่าประมาณการไว้ 6,308,212.70 บาท (ประมาณการไว้ 38,713,000.00 บาท)

เมื่อเทียบเปอร์เซ็นต์รายได้และค่าใช้จ่าย สหกรณ์ฯ มีรายได้ 100 บาท มีค่าใช้จ่าย 24.09 บาท มีกำไร 75.91 บาท รายได้ส่วนใหญ่ของสหกรณ์ฯ ได้จากดอกเบี้ยเงินให้กู้และดอกเบี้ยเงินรับฝาก ค่าใช้จ่ายส่วนใหญ่ของสหกรณ์ฯ เป็นการจ่ายดอกเบี้ยเงินรับฝาก ค่าใช้จ่ายในการดำเนินงานส่วนใหญ่จ่ายเป็น เงินเดือน ค่าจ้าง ค่าใช้จ่ายในวันประชุมใหญ่ และหนี้สงสัยจะสูญ ตามลำดับ โดยค่าใช้จ่ายแต่ละรายการถัวเฉลี่ยกันได้ และอยู่ภายใต้ประมาณการที่ได้รับการอนุมัติจากที่ประชุมใหญ่ การจ่ายเงินเป็นไปตามเหตุผลควรแก่การจ่ายและเป็นไปตามระเบียบ ข้อบังคับ

3.2 ด้านบริหารงานทั่วไป

3.2.1 สหกรณ์ฯ มีการจัดทำผังโครงสร้างองค์กรและการแบ่งแยกหน้าที่ ความรับผิดชอบไว้ เป็นลายลักษณ์อักษรเหมาะสม ชัดเจน มีการแบ่งงานการกำหนดสายการปฏิบัติงานและบังคับบัญชา มีการควบคุมการดำเนินงานตามสายการปฏิบัติงาน รวมทั้งได้มีการปฏิบัติตามโครงสร้างที่กำหนดไว้

3.2.2 สหกรณ์ฯ มีการกำหนดระเบียบต่างๆ ขึ้นถือใช้เป็นแนวทางปฏิบัติ ครบถ้วน ซึ่งได้รับความเห็นชอบจากนายทะเบียนสหกรณ์แล้ว และปฏิบัติตามระเบียบ ข้อบังคับของสหกรณ์

3.2.3 สหกรณ์ฯ มีการจัดทำงบประมาณ ประมาณการรายได้ และรายจ่ายประจำปีไว้ล่วงหน้า และมีการใช้จ่ายเงินภายใต้แผนงบประมาณที่กำหนดไว้

3.2.4 สหกรณ์ฯ ได้มีการจัดประชุมคณะกรรมการดำเนินการเป็นประจำทุกเดือนเพื่อรับทราบผลการดำเนินงานและปัญหาต่างๆ ที่เกิดขึ้น รวมทั้งกำหนดแนวทางแก้ไข และติดตามผลอยู่เสมอ มีการกำหนดวาระการประชุมและบันทึกรายงานการประชุมไว้เป็นหลักฐานทุกครั้ง

3.3 ด้านบัญชี

3.3.1 มีเอกสารหลักฐานประกอบการบันทึกบัญชีครบถ้วน

3.3.2 การบันทึกบัญชีของสหกรณ์มีความเรียบร้อยเป็นปัจจุบัน

3.3.3 การจัดทำบัญชีย่อยและทะเบียนต่างๆ ตรงกับบัญชี

3.3.4 การจัดทำบัญชียอดเงินฝากธนาคารถูกต้องตรงกันกับ Statement ของธนาคาร

3.3.5 การเสนอรายงานทางบัญชี ต่อคณะกรรมการเป็นประจำทุกเดือน

3.4 ด้านการเงิน

3.4.1 สหกรณ์ฯ ไม่มีเงินสดในมือคงเหลือเนื่องจากนำฝากธนาคารทุกวัน ณ วันสิ้นปี ยอดบัญชีถูกต้องตรงกัน การใช้จ่ายเงินต่างๆ เป็นไปตามงบประมาณรายจ่ายที่ประชุมใหญ่กำหนดไว้รวมทั้งรายจ่ายของสหกรณ์ฯ เป็นไปเพื่อกิจการของสหกรณ์

3.4.2 สหกรณ์มีเงินฝากธนาคาร ณ วันที่ 30 กันยายน 2565 ประเภทออมทรัพย์ ประเภทกระแสรายวัน ดังนี้

ที่	ธนาคาร	ประเภท	เลขที่บัญชี	จำนวนเงิน
1	ธนาคารกรุงไทย จำกัด (สาขาตาก)	ออมทรัพย์	603-1-30376-0	22,724,988.84
2	ธนาคารเพื่อการเกษตรและสหกรณ์การเกษตร (สาขาตาก)	ออมทรัพย์	010818170763	38,216.87
	รวมเงินฝากประเภทออมทรัพย์			22,763,205.71
3	ธนาคารกรุงไทย จำกัด (สาขาตาก)	กระแสรายวัน	603-6-02625-0	22,697.79
	รวมเงินฝากประเภทกระแสรายวัน			22,697.79
	รวมเงินฝากออมทรัพย์และกระแสรายวัน			22,785,903.50

ในปี 2565 สหกรณ์ออมทรัพย์สาธารณสุขตาก จำกัด มีวงเงินกู้ยืมเพียงแห่งเดียวคือธนาคารกรุงไทย จำกัด(มหาชน) สาขาตาก วงเงินกู้ยืมไม่เกิน 100,000,000.00บาท(หนึ่งร้อยล้านบาทถ้วน) แยกเป็นตั้สัญญา ใช้เงินจำนวน 94,000,000.00 บาท เป็นวงเงิน O.D (เงินเบิกเกินบัญชีธนาคาร) 6,000,000.00บาท โดยมี คณะกรรมการดำเนินการเป็นผู้ค้ำประกัน (ในปี 2565 ไม่มีการเบิกใช้วงเงินกู้ยืมตามวงเงินนี้)

3.5 ด้านสินเชื่อ

3.5.1 ระหว่างปี 2565 สหกรณ์ฯ ให้เงินกู้ แก่สมาชิก 10 ประเภท คือ

ที่	ประเภทเงินกู้	จำนวนสัญญา	จำนวนเงิน
1	เงินกู้เพื่อเหตุฉุกเฉิน	901 สัญญา	45,790,906.00
2	เงินกู้สามัญ	341 สัญญา	584,685,836.00
3	เงินกู้เพื่อพัฒนาคุณภาพชีวิต	471 สัญญา	199,670,648.00
4	เงินกู้เพื่อการศึกษา	17 สัญญา	2,845,001.00
5	เงินกู้เพื่อการเคหะ	- สัญญา	-
6	เงินกู้เพื่อประกอบอาชีพ	- สัญญา	-
7	เงินกู้โควิด	509 สัญญา	158,673,052.00
8	เงินกู้เพิ่มทรัพย์	31 สัญญา	29,669,814.00
9	เงินกู้เพื่อชำระหนี้สถาบันการเงินอื่น	- สัญญา	-
10	เงินกู้เพื่อเยียวยาแก่สมาชิกผู้ค้ำประกัน	- สัญญา	-
	รวม	2,270 สัญญา	1,021,335,257.00

3.5.2 ณ วันสิ้นปี 2565 มีเงินให้กู้แก่สมาชิก คงเหลือ ดังนี้

ที่	ประเภทเงินกู้	จำนวนสัญญา	จำนวนเงิน
1	เงินกู้เพื่อเหตุฉุกเฉิน	485 สัญญา	19,502,180.00
2	เงินกู้สามัญ	1,383 สัญญา	1,867,026,161.00
3	เงินกู้เพื่อพัฒนาคุณภาพชีวิต	614 สัญญา	213,145,516.00
4	เงินกู้เพื่อการศึกษา	24 สัญญา	3,042,140.00
5	เงินกู้เพื่อการเคหะ	5 สัญญา	2,842,129.00
6	เงินกู้เพื่อประกอบอาชีพ	1 สัญญา	211,267.00
7	เงินกู้เฉพาะกิจโควิด	794 สัญญา	191,799,764.00
8	เงินกู้เพิ่มทรัพย์	45 สัญญา	50,411,976.00
9	เงินกู้เพื่อชำระหนี้สถาบันการเงินอื่น	62 สัญญา	48,143,318.38
10	เงินกู้เพื่อเยียวยาแก่สมาชิกผู้ค้ำประกัน	5 สัญญา	1,601,856.00
	รวม	3,418 สัญญา	2,397,726,307.38

3.5.3 ณ วันสิ้นปี 2565 สหกรณ์ฯ ไม่ได้ให้เงินกู้ยืมแก่สหกรณ์อื่น

การให้กู้เงินแก่สมาชิก จะมีคณะกรรมการพิจารณาเงินกู้โดยพิจารณาให้กู้ทุกประเภทเดือนละ 2 ครั้ง สำหรับเงินกู้เพื่อเหตุฉุกเฉินให้กู้ได้ทุกวันตามความประสงค์ของสมาชิก โดยผู้จัดการได้รับมอบหมายจากคณะกรรมการดำเนินการเป็นผู้อนุมัติให้กู้ การกู้เงินทุกสัญญาเป็นไปตามระเบียบของสหกรณ์

มีลูกหนี้เงินกู้สามัญระหว่างดำเนินคดี รวม 1 ราย รวม 1 สัญญา รวมเป็นเงินทั้งสิ้น 4,358.00 บาท

มีลูกหนี้เงินกู้ตามคำพิพากษา รวม 5 ราย ประกอบด้วย สมาชิกสามัญ จำนวน 2 ราย เป็นจำนวนเงิน 1,500,948.54 บาท และสมาชิกสมทบ จำนวน 3 ราย เป็นจำนวนเงิน 36,913.00 บาท รวม 5 สัญญา เป็นเงินทั้งสิ้น 1,537,861.54 บาท

3.6 เงินฝากสหกรณ์อื่น รวมเงินฝาก 3 รายการจำนวนเงินทั้งสิ้น 281,215,225.13 บาท

3.6.1 เงินฝากออมทรัพย์ข้าราชการกระทรวงศึกษาธิการจังหวัดตาก ประเภทออมทรัพย์พิเศษ จำนวนเงิน 110,820,441.94 บาท

3.6.2 เงินฝากสหกรณ์ออมทรัพย์ตำรวจตระเวนชายแดนที่ 34 จำกัด ประเภทออมทรัพย์พิเศษ จำนวนเงิน 90,394,783.19 บาท

3.6.3 เงินฝากสหกรณ์ออมทรัพย์สาธารณสุขพะเยา จำกัด ประเภทออมทรัพย์พิเศษ จำนวนเงิน 80,000,000.00 บาท

3.7 เงินลงทุนระยะยาว ณ วันสิ้นปี 2565 จำนวน 1,891,000.00 บาท ประกอบด้วย

3.7.1 หุ้นชุมนุมสหกรณ์ออมทรัพย์แห่งประเทศไทย จำนวนเงิน 1,427,000.00 บาท

3.7.2 หุ้นชุมนุมสหกรณ์ออมทรัพย์สาธารณสุขไทย จำนวนเงิน 464,000.00 บาท

3.8 ด้านเงินรับฝาก เมื่อต้นปี 2565 มีเงินรับฝากจากสมาชิกและสหกรณ์อื่นคงเหลือยกมาจำนวนเงิน 959,082,600.37 บาท ในระหว่างปี 2565 สหกรณ์ฯ **รับฝากเงินเพิ่ม** ประกอบด้วย

3.8.1 เงินรับฝากออมทรัพย์พิเศษ จากสมาชิก จำนวนเงิน 95,890,902.11 บาท

3.8.2 เงินรับฝากออมทรัพย์พิเศษ จากสหกรณ์อื่น จำนวนเงิน 106,371.39 บาท

3.8.3 ถอนเงินฝากออมทรัพย์พิเศษระหว่างปี จำนวนเงิน 101,902,633.26 บาท

ณ วันสิ้นปี 2565 มีเงินรับฝาก**คงเหลือ** จำนวนเงิน 953,177,240.61 บาท การปฏิบัติเป็นไปตามระเบียบของสหกรณ์

3.9 ด้านทุนเรือนหุ้น

3.9.1 ณ ต้นปี 2565 หุ้นที่ชำระเต็มมูลค่าแล้วมีจำนวน 1,427,136,960.00 บาท เพิ่มขึ้นระหว่างปี จำนวน 100,474,460.00 บาท ลดลงระหว่างปี จำนวน 12,276,600.00 บาท คงเหลือวันสิ้นปี 2565 จำนวนเงิน 1,515,334,820.00 บาท

3.9.2 ทุนสำรองและทุนสะสมต่างๆ

รายการ	ยกมา ต้นปี 2565	เพิ่มระหว่างปี	(ลด)ระหว่างปี	คงเหลือ สิ้นปี 2565
เงินสำรอง	102,569,763.35	10,263,086.68	0	112,832,850.03
ทุนสะสม ประกอบด้วย:-	5,851,932.45	2,104,421.11	2,204,491.11	5,751,862.45
1.ทุนรักษาระดับเงินปันผล	1,325,500.00	20,500.00	0	1,346,000.00
2.ทุนสาธารณประโยชน์	77,200.00	572,500.00	497,900.00	151,800.00
3.ทุนสะสมเพื่อขยายกิจการ	1,484,477.40	123,000.00	0	1,607,477.40
4.ทุนการศึกษาอบรม	689,863.54	205,000.00	666,670.00	228,193.54
5.ทุนสวัสดิการแก่สมาชิก เสียชีวิต	0	752,921.11	752,921.11	0
6.ทุนสวัสดิการสมาชิกประสบ อุบัติเหตุ	690,000.00	20,500.00	0	710,500.00
7.ทุนสวัสดิการช่วยเหลือสมาชิก ผู้ค้าประกัน	1,549,891.51	0	0	1,549,891.51
8.กองทุนสวัสดิการผู้เกษียณอายุ	35,000.00	410,000.00	287,000.00	158,000.00

ในการใช้เงินทุนสะสมจำนวน 8 กองทุน ในระหว่างปี 2565 เป็นไปตามวัตถุประสงค์แห่งทุนและระเบียบที่ สหกรณ์กำหนด

3.10 การให้ข้อสังเกตและข้อเสนอแนะ คณะผู้ตรวจสอบกิจการได้ดำเนินการตรวจสอบกิจการ ด้านการดำเนินงานของสหกรณ์ออมทรัพย์สาธารณสุขตาก จำกัด ประกอบด้วย (1) ด้านบริหารงานทั่วไป (2) ด้านบัญชี (3) ด้านการเงินและ(4) ด้านสินเชื่อ

ผลการตรวจสอบการบริหารงานของคณะกรรมการดำเนินการด้านบริหารงานทั่วไป และการปฏิบัติงานด้านการเงินและบัญชีของเจ้าหน้าที่ และการให้สินเชื่อพบว่าได้ดำเนินงานเป็นไปตามวัตถุประสงค์ ระเบียบข้อบังคับ และข้อกำหนดของสหกรณ์ได้กำหนดไว้

ข้อเสนอแนะ ผู้ตรวจสอบกิจการและคณะได้ให้ข้อเสนอแนะจากการตรวจสอบกิจการ แต่ละด้านในระหว่างที่ได้ดำเนินการตรวจสอบกิจการทุกเดือน เพื่อให้การดำเนินงานของสหกรณ์ฯ เป็นไปตามวัตถุประสงค์ ระเบียบและมติที่ประชุมได้กำหนดไว้ เจ้าหน้าที่ของสหกรณ์ฯ ให้ความร่วมมือในการดำเนินการตรวจสอบกิจการ และอำนวยความสะดวกด้านการจัดเตรียมเอกสารหลักฐานประกอบการตรวจสอบกิจการทั้ง 4 ด้าน ของสหกรณ์ ออมทรัพย์สาธารณสุขตาก จำกัด เป็นไปด้วยดี

3.11 การติดตามผล แก้ไขปรับปรุง - ไม่มี

3.12 เรื่องอื่นๆ - ไม่มี

นางสาวรัตชนิดา โพธิ์แก้ว นางสาววรรณ นิลพันธุ์ ผู้ตรวจสอบกิจการ

มติที่ประชุม : รับทราบผลการตรวจสอบกิจการ

3.3 เรื่องการให้ทุนการศึกษาบุตรสมาชิกสหกรณ์ออมทรัพย์สาธารณสุขตาก จำกัด ประจำปี 2565

สหกรณ์กำหนดจ่ายเงินทุนการศึกษาแก่บุตรสมาชิกที่กำลังศึกษา จำนวน 244 ทุน รวมเป็นเงินทั้งสิ้น 371,400 บาท ตามรายละเอียด ดังนี้

รายละเอียดการให้สวัสดิการ การศึกษาบุตรของสมาชิกประจำปี 2565

ที่	หน่วยงาน	ระดับชั้น การศึกษา								รวม / ราย / บาท
		ป. 2	ป.5	ม.2	ม.5	ปวช. 2	ปวส. 2	ป.ตรี 2	ป.ตรี 4	
		1,200	1,200	1,500	1,500	1,800	1,800	1,800	1,800	
1	สนง.สสจ.ตาก	-	1	1	3	-	-	4	3	12
	จำนวนเงิน	-	1,200	1,500	4,500	-	-	7,200	5,400	19,800
2	สสอ.เมืองตาก	-	1	2	1	-	-	1	-	5
	จำนวนเงิน	-	1,200	3,000	1,500	-	-	1,800	-	7,500
3	สสอ.วังเจ้า	-	-	2	1	-	-	1	-	4
	จำนวนเงิน	-	-	3,000	1,500	-	-	1,800	-	6,300
4	สสอ.บ้านตาก	1	3	-	2	-	-	-	2	8
	จำนวนเงิน	1,200	3,600	-	3,000	-	-	-	3,600	11,400
5	สสอ.สามเงา	1	1	-	1	-	-	1	2	6
	จำนวนเงิน	1,200	1,200	-	1,500	-	-	1,800	3,600	9,300
6	สสอ.แม่สอด	-	-	3	2	-	-	3	4	12
	จำนวนเงิน	-	-	4,500	3,000	-	-	5,400	7,200	20,100
7	สสอ.แม่ระมาด	-	1	1	3	-	-	-	2	7
	จำนวนเงิน	-	1,200	1,500	4,500	-	-	-	3,600	10,800
8	สสอ.ท่าสองยาง	3	4	3	3	-	-	-	-	13
	จำนวนเงิน	3,600	4,800	4,500	4,500	-	-	-	-	17,400
9	สสอ.พบพระ	-	4	3	4	-	1	2	3	17
	จำนวนเงิน	-	4,800	4,500	6,000	-	1,800	3,600	5,400	26,100
10	สสอ.อุ้มผาง	3	1	1	-	-	-	1	-	6
	จำนวนเงิน	3,600	1,200	1,500	-	-	-	1,800	-	8,100
11	รพ.สมเด็จพระเจ้า	4	8	7	9	-	-	13	14	55
	จำนวนเงิน	4,800	9,600	10,500	13,500	-	-	23,400	25,200	87,000
12	รพ.วังเจ้า	-	-	1	3	-	-	-	1	5
	จำนวนเงิน	-	-	1,500	4,500	-	-	-	1,800	7,800
13	รพ.บ้านตาก	3	1	3	1	-	-	4	-	12
	จำนวนเงิน	3,600	1,200	4,500	1,500	-	-	7,200	-	18,000
14	รพ.สามเงา	-	-	1	1	-	-	-	-	2
	จำนวนเงิน	-	-	1,500	1,500	-	-	-	-	3,000

ที่	หน่วยงาน	ระดับชั้น การศึกษา								รวม / ราย / บาท
		ป. 2	ป.5	ม.2	ม.5	ปวช. 2	ปวส. 2	ป.ตรี 2	ป.ตรี 4	
		1,200	1,200	1,500	1,500	1,800	1,800	1,800	1,800	
15	รพ.แม่สอด	3	5	7	5	1	-	3	4	28
	จำนวนเงิน	3,600	6,000	10,500	7,500	1,800	-	5,400	7,200	42,000
16	รพ.แม่ระมาด	1	4	5	3	-	-	4	6	23
	จำนวนเงิน	1,200	4,800	7,500	4,500	-	-	7,200	10,800	36,000
17	รพ.ท่าสองยาง	-	1	2	2	-	-	-	-	5
	จำนวนเงิน	-	1,200	3,000	3,000	-	-	-	-	7,200
18	รพ.พบพระ	1	2	2	1	-	-	-	1	7
	จำนวนเงิน	1,200	2,400	3,000	1,500	-	-	-	1,800	9,900
19	รพ.อุ้มผาง	5	1	-	1	-	-	-	1	8
	จำนวนเงิน	6,000	1,200	-	1,500	-	-	-	1,800	10,500
20	สหกรณ์	3	1	1	1	-	-	2	1	9
	จำนวนเงิน	3,600	1,200	1,500	1,500	-	-	3,600	1,800	13,200

รวมทั้งสิ้น 246 ทุน

รวมทั้งสิ้น 374,700 บาท

หมายเหตุ : เพิ่มทุนการศึกษาของ รพ.บ้านตาก จำนวน 2 ทุน เป็นเงิน 3,300 บาท

มติที่ประชุม : รับทราบการให้ทุนการศึกษาบุตรของสมาชิก

3.4 เรื่องแจ้ง สมาชิก,บิดา,มารดา,คู่สมรสและบุตรของสมาชิกเสียชีวิต

ในปี 2565 ณ วันที่ 30 กันยายน 2565 สหกรณ์ได้จ่ายเงินทุนสวัสดิการเพื่อช่วยเหลือสมาชิก, บิดา, มารดา, คู่สมรส และบุตร ถึงแก่กรรม จำนวน 82 ราย เป็นเงิน 2,448,000.- บาท ตามระเบียบสหกรณ์ ออมทรัพย์สาธารณสุขตาก จำกัด ว่าด้วย สวัสดิการสงเคราะห์ สมาชิก, บิดา, มารดา, คู่สมรสและบุตรของสมาชิก พ.ศ. 2564 ข้อ 6.การจ่ายเงินสวัสดิการสงเคราะห์ฯ ตามระเบียบฯนี้ ให้ใช้หลักเกณฑ์ดังต่อไปนี้ พร้อมพวงหรีด เคารพศพตามจริงไม่เกินรายละ 1,000 บาท (มีผลบังคับใช้ตั้งแต่ 1 ตุลาคม 2564)

กรณีสมาชิก เสียชีวิตทุกสาเหตุหรือไม่ทราบสาเหตุหรือ ศาลมีคำสั่งให้สมาชิกเป็นบุคคลสาบสูญ สหกรณ์จะให้เงินสวัสดิการช่วยเหลือสมาชิกที่เสียชีวิต โดยคิดตามอายุการเป็นสมาชิกสหกรณ์ฯ ของสมาชิกที่ขอรับการช่วยเหลือ ตามหลักเกณฑ์ ดังนี้

เป็นสมาชิก 1 ปี ขึ้นไป ถึง 5 ปี	ให้ได้รับเงินสวัสดิการ จำนวน	90,000 บาท
เป็นสมาชิก 6 ปี ถึง 10 ปี	ให้ได้รับเงินสวัสดิการ จำนวน	120,000 บาท
เป็นสมาชิก 11 ปี ถึง 15 ปี	ให้ได้รับเงินสวัสดิการ จำนวน	150,000 บาท
เป็นสมาชิก 16 ปี ขึ้นไป	ให้ได้รับเงินสวัสดิการ จำนวน	180,000 บาท

กรณี คู่สมรสของสมาชิก ที่ถูกต้องตามกฎหมาย เสียชีวิต(ทุกสาเหตุ) สหกรณ์จะให้เงินสวัสดิการช่วยเหลือสมาชิกที่คู่สมรสเสียชีวิต โดยคิดตามอายุการเป็นสมาชิกสหกรณ์ฯ ของสมาชิก

เป็นสมาชิก 1 ปี ขึ้นไป ถึง 5 ปี	ให้ได้รับเงินสวัสดิการ จำนวน	15,000 บาท
เป็นสมาชิก 6 ปี ถึง 10 ปี	ให้ได้รับเงินสวัสดิการ จำนวน	22,500 บาท
เป็นสมาชิก 11 ปี ถึง 15 ปี	ให้ได้รับเงินสวัสดิการ จำนวน	30,000 บาท
เป็นสมาชิก 16 ปี ขึ้นไป	ให้ได้รับเงินสวัสดิการ จำนวน	37,500 บาท

กรณีที่ บิดา , มารดา หรือ บุตร ที่ชอบด้วยกฎหมายตามระเบียบนี้ของสมาชิกเสียชีวิต(ทุกสาเหตุ) สหกรณ์จะให้เงินสวัสดิการช่วยเหลือศพละ 4,500 บาท ประจำปี 2565 มีรายละเอียด ดังนี้

รายชื่อสมาชิกที่เสียชีวิตและได้รับเงินสวัสดิการ ประจำปี 2565						
ที่	ชื่อ - สกุล	หน่วยงาน	ผู้เสียชีวิต	จำนวนเงิน	ว.ด.ป. ที่จ่าย	
1	นายพนม แก้วพรมเจริญ	รพ.บ้านตาก	สมาชิก	120,000	05 ต.ค. 64	
2	นางสมัย แก้วมา	บ้านาญ/รพ.ตสม.	สมาชิก	180,000	16 พ.ย. 64	
3	นายอนุพันธ์ ทองพลับ	บ้านาญ/สสจ.	สมาชิก	180,000	18 ม.ค. 65	
4	นายชิลอน ทิพยะจันทร์	บ้านาญ/รพ.ตสม.	สมาชิก	180,000	04 มี.ค. 65	
5	นางสะสม ศรพระขันธุ์	บ้านาญ/สสจ.	สมาชิก	180,000	08 มี.ค. 65	
6	นายวันชัย เทพมงคล	บ้านาญ/รพ.ตสม.	สมาชิก	180,000	25 เม.ย. 65	
7	นายประจวบ เชื้อปรารงค์	บ้านาญ/สสจ.	สมาชิก	180,000	06 พ.ค. 65	
8	นางเปรมยุดา บัวมีรูป	บ้านาญ/รพ.ตสม.	สมาชิก	180,000	18 พ.ค. 65	
9	นายกุน กัณหาบุญ	บ้านาญ/สสจ.	สมาชิก	180,000	01 มิ.ย. 65	
10	นายสงวน ต๊ะปุก	บ้านาญ/สสจ.	สมาชิก	180,000	10 ส.ค. 65	
11	นางจันทร์ทิพ คำสุวรรณ	บ้านาญ/รพ.แม่สอด	สมาชิก	180,000	23 ส.ค. 65	
รวมสมาชิกเสียชีวิต 11 ราย เป็นเงิน				1,920,000 บาท		
รายชื่อสมาชิกที่ได้รับเงินสวัสดิการ กรณี บิดาเสียชีวิต ประจำปี 2565						
12	นางนภาพร แก้วเครือคำ	รพ.บ้านตาก	บิดา	3,000	07 ต.ค. 64	
13	น.ส.ธนวรรณ อุปคุต	รพ.บ้านตาก	บิดา	4,500	20 ต.ค. 64	
14	นางบังอร กาวี	รพ.ตสม.	บิดา	4,500	08 พ.ย.64	
15	น.ส.นิมมานุช ชูโหม	บ้านาญ/สสจ.ตาก	บิดา	4,500	08 พ.ย.64	
16	นายชำนาญ พิพัฒน์ศาสตร์	สสอ.บ้านตาก	บิดา	4,500	16 พ.ย. 64	
17	น.ส.พาเตมาบี มานันต์	รพ.แม่สอด	บิดา	3,000	16 พ.ย. 64	
18	นางจิตติพร จตุพรพิพัฒน์	สสจ.ตาก	บิดา	4,500	01 ธ.ค.64	
19	นายประสิทธิ์ ถาวรอายุ	บ้านาญ/สสจ.ตาก	บิดา	4,500	17 ธ.ค. 64	
20	นายณัฐวุฒิ ทองพลับ	สสอ.แม่สอด	บิดา	4,500	30 ธ.ค. 64	
21	นางสตรีรัตน์ มานัสฤดี	สสอ.บ้านตาก	บิดา	4,500	06 ม.ค. 65	
22	นางอังคณา เสริฐเจียว	สสอ.แม่ระมาด	บิดา	4,500	19 ม.ค. 65	
23	น.ส.รุณิยา เพ็ชรกำแหง	สสจ.ตาก	บิดา	4,500	21 ม.ค. 65	

ที่	ชื่อ - สกุล	หน่วยงาน	ผู้เสียชีวิต	จำนวนเงิน	ว.ด.ป. ที่จ่าย
24	นางทวิญญา จิวเดช	สสอ.พบพระ	บิดา	4,500	08 ก.พ. 65
25	น.ส.ภคยานี ทนันทชัย	สสอ.พบพระ	บิดา	4,500	08 ก.พ. 65
26	นางวาสนา ผาแสนเถิน	รพ.แม่ระมาด	บิดา	4,500	07 มี.ค. 65
27	นายณัฐพล ทิพยะจันทร์	รพ.ตสม.	บิดา	4,500	07 มี.ค. 65
28	น.ส.มาลัย เครือคำวัง	รพ.แม่สอด	บิดา	4,500	08 มี.ค. 65
29	น.ส.อภิญญา พิมพ์ศรี	รพ.ตสม.	บิดา	4,500	31 มี.ค. 65
30	นายกฤษ สอนกอง	สสอ.บ้านตาก	บิดา	4,500	25 เม.ย. 65
31	น.ส.ดวงใจ แซ่ไคว้	รพ.แม่สอด	บิดา	4,500	09 พ.ค. 65
32	นางละเอียด วรอุไร	รพ.แม่สอด	บิดา	4,500	09 พ.ค. 65
33	นางศุภานัน อยู่เย็น	รพ.แม่สอด	บิดา	4,500	07 มิ.ย. 65
34	น.ส.วันเพ็ญ จิตรี	รพ.แม่สอด	บิดา	4,500	09 มิ.ย. 65
35	นางบุษิตา ศรีสวัสดิ์	รพ.แม่ระมาด	บิดา	4,500	09 มิ.ย. 65
36	นางจิรานันท์ ปัญญา	รพ.แม่ระมาด	บิดา	4,500	16 มิ.ย. 65
37	น.ส.ลัดดาวัลย์ แดงเถิน	รพ.แม่สอด	บิดา	4,500	25 ส.ค. 65
38	น.ส.กาญจนา จันแก้วปง	รพ.แม่สอด	บิดา	4,500	25 ส.ค. 65
39	นางนิภาภรณ์ มาลีแก้ว	สสจ.ตาก	บิดา	4,500	05 ก.ย. 65
รวม บิตาสมาชิก เสียชีวิต 28 ราย เป็นเงิน				123,000	บาท
รายชื่อสมาชิกที่ได้รับเงินสวัสดิการ กรณี มารดาเสียชีวิต ประจำปี 2565					
40	น.ส.ทัศนีย์ สีสำราญ	รพ.แม่สอด	มารดา	3,000	06 ต.ค. 64
41	นางนงลักษณ์ สายรัศมี	รพ.ตสม.	มารดา	3,000	11 ต.ค. 64
42	นายอดิสร สมเจริญสิน	สสจ.ตาก	มารดา	4,500	15 ต.ค. 64
43	น.ส.กนกวรรณ กาแดง	รพ.ตสม.	มารดา	3,000	19 ต.ค. 64
44	นางสุภาพ ทรรตนะวารี	สสอ.พบพระ	มารดา	4,500	02 พ.ย. 64
45	นางดวงรัตน์ วิทยา	บ้านาญ/รพ.แม่สอด	มารดา	4,500	02 พ.ย. 64
46	นางกลีนสุคนธ์ นิภาเกษม	บ้านาญ/สสจ.ตาก	มารดา	4,500	08 พ.ย. 64
47	นางนิตยา อินทราย	รพ.แม่สอด	มารดา	4,500	16 พ.ย. 64
48	นางจรุงพร มั่นมาก	รพ.แม่สอด	มารดา	4,500	18 พ.ย. 64
49	นายสหัสโชค เณรจำพี	สสอ.บ้านตาก	มารดา	4,500	22 พ.ย. 64
50	นายสุรศักดิ์ อุทัยแสน	รพ.แม่ระมาด	มารดา	4,500	26 พ.ย. 64
51	น.ส.นิตยา ปริญญาปริวัฒน์	รพ.ตสม.	มารดา	4,500	16 ธ.ค. 64
52	นางสิริรัศมี เหมพรหม	บ้านาญ/รพ.แม่สอด	มารดา	4,500	30 ธ.ค. 64
53	นางสุรัตน์นา อินทรนิม	สสอ.เมืองตาก	มารดา	4,500	13 ม.ค. 65
54	นางกรกมล พุ่มพวง	สสอ.เมืองตาก	มารดา	4,500	13 ม.ค. 65

ที่	ชื่อ - สกุล	หน่วยงาน	ผู้เสียชีวิต	จำนวนเงิน	ว.ต.ป. ที่จ่าย
55	นางณัฐณิชาช์ เปรมพล	รพ.บ้านตาก	มารดา	4,500	01 ก.พ. 65
56	น.ส.สุรภี ธรรมแวง	รพ.แม่สอด	มารดา	4,500	25 ก.พ. 65
57	นายธวัชชัย สำเร็จรัมย์	สสอ.ท่าสองยาง	มารดา	4,500	08 มี.ค. 65
58	น.ส.จตุพร ทิมปาน	รพ.พพบพระ	มารดา	4,500	11 มี.ค. 65
59	นางพนิดา สุทาคำ	รพ.แม่สอด	มารดา	4,500	25 เม.ย. 65
60	นายโตมร ณะการ	รพ.แม่สอด	มารดา	4,500	27 เม.ย. 65
61	นางสมถวิล จิงกระแพ	บ้านาญ/รพ.ตสม.	มารดา	4,500	29 เม.ย. 65
62	นางสมพิศ กัดพันธุ์	สสจ.ตาก	มารดา	4,500	06 พ.ค. 65
63	นางเรณู สุรสิทธิอนุสรณ์	รพ.บ้านตาก	มารดา	4,500	07 มิ.ย. 65
64	นางอุทัยวรรณ พิทักษ์วรพันธ์	บ้านาญ/รพ.ตสม.	มารดา	4,500	13 มิ.ย. 65
65	นางสว่าง เรือนมา	บ้านาญ/รพ.แม่สอด	มารดา	4,500	16 มิ.ย. 65
66	นางสุพารณ์ เมืองใจ	บ้านาญ/สสจ.ตาก	มารดา	4,500	16 มิ.ย. 65
67	นางสุนันท์ ประโมทัย	บ้านาญ/รพ.แม่สอด	มารดา	4,500	23 มิ.ย. 65
68	นายสัมพันธ์ คงดี	บ้านาญ/สสจ.ตาก	มารดา	4,500	24 มิ.ย. 65
69	น.ส.ภริยดา สิริวิรัฐกุล	รพ.ตสม.	มารดา	4,500	20 ก.ค. 65
70	นางอรชร โสกาแปง	รพ.แม่ระมาด	มารดา	4,500	21 ก.ค. 65
71	น.ส.ชลนิชา ปัญญา	รพ.ตสม.	มารดา	4,500	25 ก.ค. 65
72	นางพรธิชา วงษ์ชมภู	สสอ.บ้านตาก	มารดา	4,500	03 ส.ค. 65
73	นายประนอม ปัทม	บ้านาญ/รพ.ตสม.	มารดา	4,500	03 ส.ค. 65
74	นางอารีย์ นามมา	รพ.แม่สอด	มารดา	4,500	25 ส.ค. 65
75	นางภัทรภร สมทรง	บ้านาญ/สสจ.ตาก	มารดา	4,500	20 ก.ย. 65
รวม มารดาสมาชิก เสียชีวิต 36 ราย เป็นเงิน				157,500	บาท
รายชื่อสมาชิกที่ได้รับเงินสวัสดิการ กรณีคู่สมรสเสียชีวิต ประจำปี 2565					
76	นางไพรวลัย ทิพยะจันทร์	บ้านาญ/รพ.ตสม.	คู่สมรส	37,500	07 มี.ค. 65
77	นางจิรานันท์ ปัญญา	รพ.แม่ระมาด	คู่สมรส	37,500	31 มี.ค. 65
78	นางพัชณี ศรีชัยภิญโญ	บ้านาญ/รพ.แม่สอด	คู่สมรส	37,500	22 เม.ย. 65
79	นางกาญจนา แก้วสุข	บ้านาญ/รพ.แม่สอด	คู่สมรส	37,500	23 เม.ย. 65
80	นางทอง เทพมงคล	บ้านาญ/รพ.ตสม.	คู่สมรส	37,500	24 เม.ย. 65
81	นายโสภณ สรรวิชัย	บ้านาญ/อ.แม่สอด	คู่สมรส	34,500	10 ส.ค. 65
82	นางจรรยา ต๊ะปุก	บ้านาญ/สสจ.ตาก	คู่สมรส	22,500	10 ส.ค. 65
รวม คู่สมรสสมาชิก เสียชีวิต 7 ราย เป็นเงิน				247,500	บาท
รวม 82 ราย เป็นเงินทั้งสิ้น				2,448,000	บาท

มติที่ประชุม : รับทราบการให้สวัสดิการแก่สมาชิกกรณี สมาชิกและครอบครัวเสียชีวิต

3.5 การดำเนินงานของ สันนิบาตสหกรณ์แห่งประเทศไทย และ ชุมนุมสหกรณ์ ที่สหกรณ์ออมทรัพย์สาธารณสุขตาก จำกัดเป็นสมาชิก

3.5.1 สันนิบาตสหกรณ์แห่งประเทศไทย เป็นหน่วยงานที่ตั้งขึ้นโดยมีวัตถุประสงค์เพื่อส่งเสริมความเจริญก้าวหน้าแก่กิจการสหกรณ์ทุกประเภททั่วราชอาณาจักร อันมิใช่เป็นการหาผลกำไรหรือรายได้มาแบ่งปันกันตลอดจนอำนวยความสะดวกให้เกิดแก่กิจการสหกรณ์ และเป็นศูนย์กลางการให้การศึกษาอบรมให้แก่สหกรณ์อีกด้วยโดยได้กำหนดบทบาทอำนาจหน้าที่ไว้ในพระราชบัญญัติสหกรณ์ พ.ศ.2511 มาตรา 109 เพื่อให้คณะกรรมการดำเนินการบริหารกิจการสหกรณ์ได้อย่างถูกต้องเหมาะสม ทั้งนี้ทุกสหกรณ์จะต้องสนับสนุนเงินบำรุงสันนิบาตเป็นประจำทุกปี จากเดิมปีละ 10,000 บาท เพิ่มเป็นปีละ 30,000 บาท เริ่มตั้งแต่ปี 2560 เป็นต้นไป

3.5.2 ชุมนุมสหกรณ์ออมทรัพย์แห่งประเทศไทย เป็นหน่วยงานจัดตั้งขึ้นเพื่อ

1. เป็นศูนย์กลางการเงินของสหกรณ์ออมทรัพย์
2. เป็นศูนย์กลางเทคโนโลยีสารสนเทศของสหกรณ์ออมทรัพย์
3. เป็นศูนย์กลางการจัดสวัสดิการของสหกรณ์ออมทรัพย์
4. สร้างความเข้มแข็งให้กับสหกรณ์ออมทรัพย์
5. พัฒนาองค์กรแบบมีอาชีพ
6. เชื่อมโยงเครือข่ายความร่วมมือกับขบวนการสหกรณ์ภายในประเทศ

3.5.3 สมาคมฌาปนกิจสงเคราะห์สมาชิกสหกรณ์ออมทรัพย์สาธารณสุขไทย (ลำนที่ 1)

สหกรณ์ออมทรัพย์สาธารณสุขตาก จำกัด ได้เข้าร่วมเป็นศูนย์ประสานงานให้กับสมาคมฌาปนกิจสงเคราะห์สมาชิกสหกรณ์ออมทรัพย์สาธารณสุขไทยเพื่อเป็นศูนย์กลางอำนวยความสะดวกให้สมาชิกของสหกรณ์ฯ ที่เข้าร่วมเป็นสมาชิกของสมาคมฯ ปัจจุบันสมาคม สสท.(ลำนที่1) ทั่วประเทศ ณ วันที่ 1 ตุลาคม 2565 มีสมาชิกทั่วประเทศจำนวน 223,366 ราย (ปี 2564 มี 216,615 ราย) ศูนย์จังหวัดตากเป็นสมาชิก 3,050 ราย เสียค่าสงเคราะห์ศพปี 2566 จำนวน 5,520 บาท (อัตราเงินสงเคราะห์แต่ละปีอาจมีการเปลี่ยนแปลงตามจำนวนสมาชิกที่เสียชีวิต) เมื่อสมาชิกเสียชีวิตทายาทจะได้เงินช่วยเหลือสงเคราะห์ศพ รายละประมาณ 1,000,000 บาท (หนึ่งล้านบาท) ผู้ที่มีสิทธิ์สมัคร คือ สมาชิกสามัญและสมาชิกสมทบ, คู่สมรส และบุตรของสมาชิก อายุไม่เกิน 54 ปี ในวันสมัคร (ไม่รับ บิดา มารดา)

3.5.4 กองทุนสวัสดิการสมาชิกสมาคมฌาปนกิจสงเคราะห์สมาชิกสหกรณ์ออมทรัพย์สาธารณสุขไทย (ลำนที่ 2) เป็นสวัสดิการตัวที่สองจาก สสท. เรียกว่า กสท.หรือลำนที่ 2 เมื่อเสียชีวิตทายาทจะได้รับเงินสงเคราะห์ 1,000,000 บาท (หนึ่งล้านบาท) เสียค่าเงินสงเคราะห์ศพปี 2566 จำนวน 5,500 บาท (อัตราเงินสงเคราะห์ แต่ละปีอาจมีการเปลี่ยนแปลงตามจำนวนสมาชิกที่เสียชีวิต) ผู้ที่มีสิทธิ์สมัครลำนที่ 2 คือ สมาชิกที่ผ่านการอนุมัติเป็นสมาชิกสสท. (ลำนที่ 1) แล้วเท่านั้น

3.5.5 กองทุนสวัสดิการสมาชิกสมาคมฌาปนกิจสงเคราะห์สมาชิกสหกรณ์ออมทรัพย์สาธารณสุขไทย (ลำนที่ 3) เมื่อเสียชีวิตทายาทจะได้รับเงินสงเคราะห์ 1,000,000 บาท (หนึ่งล้านบาท) เสียค่าเงินสงเคราะห์ศพปี 2566 จำนวน 4,000 บาท (อัตราเงินสงเคราะห์ศพแต่ละปีอาจมีการเปลี่ยนแปลงตามจำนวนสมาชิกที่เสียชีวิต) ผู้ที่มีสิทธิ์สมัครเป็นสมาชิกลำนที่ 3 คือ สมาชิกที่สมัครเป็นสมาชิก สสท. และกสท. แล้วเท่านั้น กรณีผู้ที่ไม่เคยสมัครเป็นสมาชิก สสท. และกสท. และมีอายุไม่เกิน 54 ปี สามารถสมัครเป็นสมาชิก สสท. (ลำนที่1) กสท.(ลำนที่2) และกสท.ลำนที่ 3 ได้ในคราวเดียวกันได้ ตามเกณฑ์คุณสมบัติที่สมาคมกำหนด

3.5.6 สมาชิกสมาคมพัฒนากิจสงเคราะห์สหกรณ์สมาชิกของชุมนุมสหกรณ์ออมทรัพย์แห่งประเทศไทย (สส.ชสอ.) เป็นสวัสดิการรวมทุกสายอาชีพ เมื่อสมาชิกเสียชีวิตทายาทจะได้รับเงินสงเคราะห์ 600,000 บาท (หกแสนบาท) เสียค่าเงินสงเคราะห์ศพปี 2566 จำนวน 5,920 บาท (อัตรากำหนดเงินสงเคราะห์ แต่ละปีอาจมีการเปลี่ยนแปลงตามจำนวนสมาชิกที่เสียชีวิต) ผู้ที่มีสิทธิ์สมัครเป็นสมาชิกคือสมาชิกของสหกรณ์ออมทรัพย์ทุกสายอาชีพ (มี 7 อาชีพ)

มติที่ประชุม รับทราบ

3.6 การแก้ไข เพิ่มเติมระเบียบสหกรณ์ออมทรัพย์สาธารณสุขตาก จำกัด ปี 2565

3.6.1. การแก้ไข เพิ่มเติมระเบียบสหกรณ์ออมทรัพย์สาธารณสุขตาก จำกัด

ว่าด้วย การให้เงินกู้เพิ่มทรัพย์ พ.ศ. 2565

อาศัยอำนาจตามความในข้อบังคับสหกรณ์ออมทรัพย์สาธารณสุขตาก จำกัด ข้อ 79 (8) และ ข้อ 107(3) ที่ประชุมคณะกรรมการดำเนินการชุดที่ 34 ครั้งที่ 6 วันที่ 30 เมษายน 2565 มีมติเป็นเอกฉันท์เห็นสมควรให้กำหนดระเบียบสหกรณ์ออมทรัพย์สาธารณสุขตาก จำกัด ว่าด้วย การให้เงินกู้เพิ่มทรัพย์ พ.ศ.2565 เพื่อให้เกิดความเหมาะสม และสอดคล้องกับสถานะเศรษฐกิจในปัจจุบัน ดังต่อไปนี้

ข้อความเดิม	ข้อความแก้ไข	เหตุผล
<p>หมวด 3 เงินกู้เพิ่มทรัพย์</p> <p>ข้อ 8. เมื่อคณะกรรมการดำเนินการเห็นว่า สหกรณ์มีฐานะการเงินก้าวหน้าพอที่จะช่วยเหลือให้เงินกู้เพื่อส่งเสริมฐานะความมั่นคงหรือประโยชน์นอกวงแยกแก่สมาชิกได้ คณะกรรมการดำเนินการมีอำนาจพิจารณาวินิจฉัยให้เงินกู้แก่สมาชิก ในวงเงินกู้ตั้งแต่ 1,000,000.00 (หนึ่งล้านบาท) เป็นต้นไป โดยไม่จำกัดเพดานจำนวนเงินกู้</p> <p>ฯลฯ</p>	<p>หมวด 3 เงินกู้เพิ่มทรัพย์</p> <p>ข้อ 8. เมื่อคณะกรรมการดำเนินการเห็นว่าสหกรณ์มีฐานะการเงินก้าวหน้าพอที่จะช่วยเหลือให้เงินกู้เพื่อส่งเสริมฐานะความมั่นคงหรือประโยชน์นอกวงแยกแก่สมาชิกได้ คณะกรรมการดำเนินการมีอำนาจพิจารณาวินิจฉัยให้เงินกู้แก่สมาชิก โดยไม่จำกัดเพดานจำนวนเงินกู้</p> <p>ฯลฯ</p>	<p>เพื่อให้สอดคล้องกับสถานะเศรษฐกิจในปัจจุบัน และความเหมาะสม</p>
<p>หมวด 6 ดอกเบี้ยเงินกู้เพิ่มทรัพย์</p> <p>ข้อ 12. ให้เรียกดอกเบี้ยเงินให้กู้แก่สมาชิก ในอัตราไม่เกินร้อยละ 15 ต่อปี โดยสหกรณ์จะได้ประกาศให้ทราบเป็นคราวๆ ทั้งนี้ต่ำกว่าอัตราดอกเบี้ยเงินกู้สามัญ 2 บาท ให้คิดเป็นรายวันตามจำนวนต้นเงินคงเหลือ</p> <p>ฯลฯ</p>	<p>หมวด 6 ดอกเบี้ยเงินกู้เพิ่มทรัพย์</p> <p>ข้อ 12. ให้เรียกดอกเบี้ยเงินให้กู้แก่สมาชิก ในอัตราไม่เกินร้อยละ 15 ต่อปีโดยสหกรณ์จะได้ประกาศให้ทราบเป็นคราวๆ ทั้งนี้ต่ำกว่าอัตราดอกเบี้ยเงินกู้สามัญ 1.50 บาท ให้คิดเป็นรายวันตามจำนวนต้นเงินคงเหลือ</p> <p>ฯลฯ</p>	<p>เพื่อให้สอดคล้องกับสถานะเศรษฐกิจในปัจจุบัน และความเหมาะสม</p>

มติที่ประชุม รับทราบ

3.6.2. การแก้ไข เพิ่มเติมระเบียบสหกรณ์ออมทรัพย์สาธารณสุขตาก จำกัด
ว่าด้วย การเลือกตั้งกรรมการดำเนินการสหกรณ์ออมทรัพย์สาธารณสุขตาก จำกัด

อาศัยอำนาจตามความในข้อบังคับของสหกรณ์ออมทรัพย์สาธารณสุขตาก จำกัด ข้อ 79(8) และ ข้อ 107(11) ที่ประชุมคณะกรรมการดำเนินการ ชุดที่ 34 ครั้งที่ 6 วันที่ 30 เมษายน 2565 ให้กำหนดระเบียบ ว่าด้วยการเลือกตั้งกรรมการดำเนินการสหกรณ์ออมทรัพย์สาธารณสุขตาก จำกัด พ.ศ. 2565 ไว้ดังต่อไปนี้

ข้อความเดิม	ข้อความแก้ไข	เหตุผล
<p>การดำเนินการเลือกตั้ง</p> <p>ข้อ 5.ให้มีตัวแทนสมาชิกจากหน่วยงาน ดังนี้</p> <p>1.ประธานกรรมการ จำนวน 1 คน</p> <p>2.สнг.สาธารณสุขจังหวัดตาก จำนวน 2 คน</p> <p>3.รพ.สมเด็จพระเจ้าตากสินฯ จำนวน 2 คน</p> <p>4.รพ.แม่สอด จำนวน 2 คน</p> <p>5.อำเภอเมือง+อำเภอวังเจ้า จำนวน 1 คน</p> <p>6.อำเภอบ้านตาก จำนวน 1 คน</p> <p>7.อำเภอสามเงา จำนวน 1 คน</p> <p>8.อำเภอแม่สอด จำนวน 1 คน</p> <p>9.อำเภอแม่ระมาด จำนวน 1 คน</p> <p>10.อำเภอท่าสองยาง จำนวน 1 คน</p> <p>11.อำเภอพบพระ จำนวน 1 คน</p> <p>12.อำเภออุ้มผาง จำนวน 1 คน</p> <p>ฯลฯ</p>	<p>การดำเนินการเลือกตั้ง</p> <p>ข้อ 5.ให้มีตัวแทนสมาชิกจากหน่วยงาน ดังนี้</p> <p>1.ประธานกรรมการ จำนวน 1 คน</p> <p>2.สнг.สาธารณสุขจังหวัดตาก จำนวน 1 คน</p> <p>3.รพ.สมเด็จพระเจ้าตากสินฯ จำนวน 2 คน</p> <p>4.รพ.แม่สอด จำนวน 2 คน</p> <p>5.อำเภอเมือง จำนวน 1 คน</p> <p>6.อำเภอวังเจ้า จำนวน 1 คน</p> <p>7.อำเภอบ้านตาก จำนวน 1 คน</p> <p>8.อำเภอสามเงา จำนวน 1 คน</p> <p>9.อำเภอแม่สอด จำนวน 1 คน</p> <p>10.อำเภอแม่ระมาด จำนวน 1 คน</p> <p>11.อำเภอท่าสองยาง จำนวน 1 คน</p> <p>12.อำเภอพบพระ จำนวน 1 คน</p> <p>13.อำเภออุ้มผาง จำนวน 1 คน</p> <p>ฯลฯ</p>	<p>เพื่อความ เหมาะสม</p>

มติที่ประชุม : รับทราบ

3.6.3. การแก้ไข เพิ่มเติมระเบียบสหกรณ์ออมทรัพย์สาธารณสุขตาก จำกัด
ว่าด้วย การให้เงินกู้พิเศษเพื่อพัฒนาคุณภาพชีวิตช่วยเศรษฐกิจครอบครัว พ.ศ. 2565

อาศัยอำนาจตามข้อบังคับของสหกรณ์ออมทรัพย์สาธารณสุขตาก จำกัด ข้อ 79 (8) และ ข้อ107(3) ที่ประชุมคณะกรรมการดำเนินการชุดที่ 34 ครั้งที่ 9 วันที่ 30 เดือน กรกฎาคม พ.ศ. 2565 เห็นสมควร ให้กำหนดระเบียบสหกรณ์ออมทรัพย์สาธารณสุขตาก จำกัด ว่าด้วย “การให้เงินกู้พิเศษเพื่อพัฒนาคุณภาพชีวิต ช่วยเศรษฐกิจครอบครัว” ดังนี้

ข้อความเดิม	ข้อความแก้ไข	เหตุผล
<p>ข้อ 7. การให้เงินกู้จำนวนเงินกู้ที่ให้แก่สมาชิก ผู้กู้คนหนึ่ง ๆ นั้นย่อมสุดแต่คณะกรรมการ ดำเนินการเห็นสมควร แต่ต้องอยู่ภายในวงเงิน ไม่เกิน 500,000 บาท</p>	<p>ข้อ 7. การให้เงินกู้จำนวนเงินกู้ที่ให้แก่สมาชิก ผู้กู้คนหนึ่ง ๆ นั้นย่อมสุดแต่คณะกรรมการ ดำเนินการเห็นสมควร แต่ต้องอยู่ภายในวงเงิน ไม่เกิน 700,000 บาท</p>	<p>เพื่อความ เหมาะสม</p>
<p>ข้อ 10.3 การส่งคืนเงินกู้ ให้ส่งคืนเป็นงวด รายเดือนเท่ากัน (เว้นแต่งวดสุดท้าย) พร้อมด้วย ดอกเบี้ย จำนวนถึงงวดสุดท้ายแต่จะเห็นเป็นการ สมควรตามฐานะของผู้กู้ จำนวนและความมั่ง มั่งหมายแห่งเงินกู้แต่ไม่เกิน 72 งวด</p>	<p>ข้อ 10.3 การส่งคืนเงินกู้ ให้ส่งคืนเป็นงวดราย เดือนเท่ากัน (เว้นแต่งวดสุดท้าย) พร้อมด้วย ดอกเบี้ย จำนวนถึงงวดสุดท้ายแต่จะเห็นเป็นการ สมควรตามฐานะของผู้กู้ จำนวนและความมั่ง มั่งหมายแห่งเงินกู้แต่ไม่เกิน 96 งวด</p>	<p>เพื่อความ เหมาะสม</p>
<p>ข้อ 11.2 ให้มีสมาชิกซึ่งคณะกรรมการ ดำเนินการเห็นสมควรอย่างน้อยหนึ่งคนค้ำ ประกัน หากจำนวนเงินกู้มีจำนวนเกินกว่า ร้อยละ 100 ของเงินมูลค่าหุ้นที่ชำระแล้วซึ่งผู้ กู้มีอยู่ในสหกรณ์ และผู้ค้ำประกันรายนี้ต้อง ไม่เป็นรายเดียวกับผู้ค้ำประกันเงินกู้ประเภท อื่นๆ ของสมาชิกผู้กู้รายเดียวกัน(ถ้ามี)</p>	<p>ข้อ 11.2 ให้มีสมาชิกซึ่งคณะกรรมการ ดำเนินการเห็นสมควรอย่างน้อยหนึ่งคนค้ำ ประกัน หากจำนวนเงินกู้มีจำนวนเกินกว่า ร้อยละ 95ของเงินมูลค่าหุ้นที่ชำระแล้วซึ่งผู้ กู้มีอยู่ในสหกรณ์ และผู้ค้ำประกันรายนี้ต้อง ไม่เป็นรายเดียวกับผู้ค้ำประกันเงินกู้ประเภท อื่นๆ ของสมาชิกผู้กู้รายเดียวกัน(ถ้ามี) ดังนี้</p> <p>ยอดกู้ไม่เกิน 500,000 บาท มีบุคคลค้ำประกัน 1 คน</p> <p>ยอดกู้ตั้งแต่ 500,001 บาทขึ้นไป มีบุคคลค้ำประกัน 2 คน</p>	<p>เพื่อความ เหมาะสม</p>
<p>ข้อ 11.6 ในกรณีผู้กู้ที่เป็น ข้าราชการบำนาญ ลูกจ้างบำเหน็จรายเดือน ข้าราชการประจำ หรือลูกจ้างประจำหากให้ข้าราชการบำนาญ ลูกจ้างประจำหากให้ข้าราชการบำนาญ ลูกจ้าง บำเหน็จรายเดือน ค้ำประกันต้องอยู่ ภายในวงเงินไม่เกิน 200,000 บาท</p>	<p>ข้อ 11.6 ในกรณีผู้กู้ที่เป็น ข้าราชการบำนาญ ลูกจ้างบำเหน็จรายเดือน ข้าราชการประจำหรือ ลูกจ้างประจำหากให้ข้าราชการบำนาญ ลูกจ้าง บำเหน็จรายเดือน ค้ำประกันต้องอยู่ภายใน วงเงินไม่เกิน 300,000 บาท</p>	<p>เพื่อความ เหมาะสม</p>

มติที่ประชุม : รับทราบ

3.7 ค่าตอบแทนกรรมการดำเนินการสหกรณ์ออมทรัพย์สาธารณสุขตาก จำกัด ประจำปี 2565

ค่าตอบแทนกรรมการ สหกรณ์ออมทรัพย์สาธารณสุขตาก จำกัด

(ตุลาคม 2564 - กันยายน 2565)

ที่	ชื่อ - สกุล	ตำแหน่ง	ค่าเบี้ยประชุม	ค่าพาหนะ	ค่าตอบแทน	โบนัส	รวม
1	นพ.รเมศ ว่องวิไลรัตน์	ประธานกรรมการ	10,500	-	1,000	166,800.42	178,300.42
2	นายประเสริฐ สอนเจริญทรัพย์	รองประธานกรรมการ	9,500	-	13,500	155,680.41	178,680.41
3	นายมานัส ต๊ะชมภู	กรรมการเลขานุการ	10,000	-	14,100	155,680.41	179,780.41
4	นายชิต บุญมาก	กรรมการผู้จัดการ	11,000	20,248	34,100	155,680.41	221,028.41
5	นายธวัช จงนิมิตรสถาพร	กรรมการற்றுญิก	11,000	4,200	11,000	155,680.41	181,880.41
6	นางสุพัตรา แจ่มตระกูล	ประธานกรรมการเงินกู้	27,500	2,120	4,100	155,680.41	189,400.41
7	นายหิน สิทธิกัน	กรรมการเงินกู้	14,500	-	-	-	14,500.00
8	นายเกษม ศิริมา	กรรมการเงินกู้	13,000	11,520	-	144,560.38	169,080.38
9	นายประเวศ ขอบเหลือง	กรรมการเงินกู้	14,500	19,952	-	144,560.38	179,012.38
10	นายจงวัฒน์ แสงทอง	กรรมการเงินกู้	18,000	-	-	-	18,000.00
11	นายเฉลิม กล่อมเกลี้ยง	ประธานกรรมการศึกษา	7,500	2,040	-	-	9,540.00
12	นายธวัชชัย คำแก้ว	กรรมการศึกษาฯ	6,500	11,960	-	144,560.38	163,020.38
13	นายชนนชก ลิขิตวัฒนาเกียรติ์	กรรมการศึกษาฯ	7,000	14,960	3,500	144,560.38	170,020.38
14	นายสนงาน ใจยาเก้	กรรมการศึกษาฯ	5,500	9,412	-	-	14,912.00
15	น.ส.เจนจิรา กวางษ์	กรรมการศึกษาฯ	6,000	9,232	-	-	15,232.00
16	นางสรณี กัณฑ์นิล	กรรมการเลขานุการ	2,500	-	6,008	155,680.41	164,188.41
17	นพ.ธวัชชัย ยิ่งทวีศักดิ์	กรรมการศึกษาฯ	1,500	4,080	-	144,560.38	150,140.38
18	นายฉัตรชัย อิมอ่อง	กรรมการศึกษาฯ	1,000	1,920	-	144,560.38	147,480.38
19	นายธวัชชัย เทียมทิพร	กรรมการเงินกู้	3,000	-	-	144,560.38	147,560.38
20	นายขวัญชัย กันทะใจ	กรรมการเงินกู้	2,000	2,720	-	144,560.38	149,280.38
21	นายสุพร กาวิน่า	ที่ปรึกษา	-	-	14,000	-	14,000.00
22	นพ.จรัล จันทมัตตุการ	ที่ปรึกษา	-	-	12,500	-	12,500.00
23	นพ.วิทยา พลสีลา	ที่ปรึกษา	-	-	37,500	-	37,500.00
24	นายพริ้อิ ละเซ็น	ทนายความ	-	-	10,000	-	10,000.00
รวมทั้งสิ้น			182,000	114,364	161,308		

หมายเหตุ หมายเลข 16 – 20 กรรมการสหกรณ์ ปี 2564 ที่ครบวาระ แต่ต้องปฏิบัติงานในตำแหน่งกรรมการ

(ตุลาคม – ธันวาคม 2564) เพื่อรอเลือกตั้งกรรมการปี 2565 มาทดแทน

มติที่ประชุม : รับทราบ

ระเบียบวาระที่ 4 เรื่อง แจ้งเพื่อพิจารณา

4.1 การพิจารณาอนุมัติ งบแสดงฐานะการเงิน งบกำไรขาดทุน และงบกระแสเงินสด

ณ วันที่ 30 กันยายน 2565

มติที่ประชุม อนุมัติเป็นเอกฉันท์ ตามรายละเอียด ดังนี้

รายงานของผู้สอบบัญชี

เสนอ สมาชิกสหกรณ์ออมทรัพย์สาธารณสุขตาก จำกัด

ความเห็น

ข้าพเจ้าได้ตรวจสอบงบการเงินของ สหกรณ์ออมทรัพย์สาธารณสุขตาก จำกัด ซึ่งประกอบด้วย งบแสดงฐานะการเงิน ณ วันที่ 30 กันยายน 2565 งบกำไรขาดทุน และงบกระแสเงินสด สำหรับปีสิ้นสุดวันเดียวกัน และหมายเหตุประกอบงบการเงิน รวมถึงหมายเหตุสรุปนโยบายการบัญชีที่สำคัญ

ข้าพเจ้าเห็นว่า งบการเงินข้างต้นนี้แสดงฐานะการเงินของ สหกรณ์ออมทรัพย์สาธารณสุขตาก จำกัด ณ วันที่ 30 กันยายน 2565 ผลการดำเนินงาน และกระแสเงินสด สำหรับปีสิ้นสุดวันเดียวกัน โดยถูกต้องตามที่ควรในสาระสำคัญตามระเบียบนายทะเบียนสหกรณ์

เกณฑ์ในการแสดงความเห็น

ข้าพเจ้าได้ปฏิบัติตามตรวจสอบตามมาตรฐานการสอบบัญชีและตามระเบียบกรมตรวจบัญชีสหกรณ์ ความรับผิดชอบของข้าพเจ้าได้กล่าวไว้ในส่วนของความรับผิดชอบของผู้สอบบัญชีต่อการตรวจสอบงบการเงิน ในรายงานของข้าพเจ้า ข้าพเจ้ามีความเป็นอิสระจากสหกรณ์และได้ปฏิบัติตามจรรยาบรรณของผู้สอบบัญชีสหกรณ์ ข้าพเจ้าเชื่อว่าหลักฐานการสอบบัญชีที่ข้าพเจ้าได้รับเพียงพอและเหมาะสมเพื่อใช้เป็นเกณฑ์ในการแสดงความเห็นของข้าพเจ้า

เรื่องสำคัญในการตรวจสอบ

เรื่องสำคัญในการตรวจสอบ คือ เรื่องต่างๆ ที่มีนัยสำคัญที่สุดตามดุลยพินิจของผู้ประกอบวิชาชีพของข้าพเจ้าในการตรวจสอบงบการเงินสำหรับงวดปัจจุบัน ข้าพเจ้าได้นำเรื่องเหล่านี้มาพิจารณาในบริบทของการตรวจสอบงบการเงินโดยรวมและในการแสดงความเห็นของข้าพเจ้า ทั้งนี้ ข้าพเจ้าไม่ได้แสดงความเห็นแยกต่างหากสำหรับเรื่องเหล่านี้ เรื่องสำคัญในการตรวจสอบ พร้อมวิธีการตรวจสอบ โดยมีรายละเอียดดังนี้

(ก) ค่าเผื่อนี้สงสัยจะสูญลูกหนี้: ตามที่กล่าวไว้ในหมายเหตุประกอบงบการเงินข้อ 4 เงินให้กู้ยืม โดย ณ วันที่ 30 กันยายน 2565 สหกรณ์มีเงินให้กู้ยืม จำนวน 2,399,268,521.92 บาท (คิดเป็นร้อยละ 88.73 ของสินทรัพย์ทั้งสิ้น) และค่าเผื่อนี้สงสัยจะสูญ จำนวนเงิน 1,617,219.54 บาท (คิดเป็นร้อยละ 0.06 ของสินทรัพย์ทั้งสิ้น) ซึ่งเป็นเรื่องสำคัญในการตรวจสอบ เนื่องจากการประมาณการค่าเผื่อนี้สงสัยจะสูญต้องเป็นไปตามที่กำหนดในระเบียบนายทะเบียนสหกรณ์ว่าด้วยการบัญชีของสหกรณ์และกลุ่มเกษตรกร พ.ศ.2563 และการประมาณการนั้นจะต้องอาศัยดุลยพินิจ ประกอบกับจำนวนเงินมีสาระสำคัญ ข้าพเจ้าสุ่มสอบทานการชำระหนี้บัญชีย่อยลูกหนี้เงินให้กู้เปรียบเทียบกับรายละเอียดการตั้งค่าเผื่อนี้สงสัยจะสูญ สอบทานการประมาณการตั้งค่าเผื่อนี้สงสัยจะสูญว่ามีความเพียงพอและเหมาะสมเป็นไปตามระเบียบนายทะเบียนสหกรณ์ โดยข้าพเจ้าปฏิบัติงานอย่างเป็นอิสระ ตัวอย่างที่เลือกรวมถึงเงินให้กู้ยืมปกติ และลูกหนี้อื่นอันมีมูลหนี้ที่เกิดจากการให้เงินกู้

(ข) ค่าเผื่อเงินฝากสหกรณ์อื่นสงสัยจะสูญ: ตามที่กล่าวไว้ในหมายเหตุประกอบงบการเงินข้อ 3 เงินฝากสหกรณ์อื่น ณ วันที่ 30 กันยายน 2565 สหกรณ์มีเงินฝากสหกรณ์อื่นรวมทั้งสิ้นจำนวน 3 สหกรณ์ จำนวนเงิน 281,215,225.13 บาท (คิดเป็นร้อยละ 10.40 ของสินทรัพย์ทั้งสิ้น) ซึ่งเป็นเรื่องสำคัญในการตรวจสอบ เนื่องจากการประมาณการค่าเผื่อเงินฝากสหกรณ์อื่นสงสัยจะสูญต้องเป็นไปตามระเบียบนายทะเบียนสหกรณ์ว่าด้วยการบัญชีของสหกรณ์และกลุ่มเกษตรกร พ.ศ.2563 และการประมาณการนั้นจะต้องอาศัยดุลยพินิจ ประกอบกับ

จำนวนเงินมีสาระสำคัญ ดังนั้น ข้าพเจ้าได้ทำสอบทานการประมาณการตั้งค่าเผื่อเงินฝากสหกรณ์อื่นสงสัยจะสูญว่ามีความเพียงพอเหมาะสมและเป็นไปตามเกณฑ์ที่ระเบียบนายทะเบียนสหกรณ์กำหนด โดยสอบถามฝ่ายบริหารและฝ่ายจัดการถึงกำหนดการรับชำระคืน อ่านหนังสือโต้ตอบเรื่องการส่งคืนเงินฝากสหกรณ์อื่น ทำการวิเคราะห์เปรียบเทียบ ตรวจสอบการกระจายตัวเงินฝากสหกรณ์อื่น ขอรายงานกิจการปีล่าสุดของสหกรณ์ผู้รับฝากเงินที่ผู้สอบบัญชีสหกรณ์แสดงความเห็นแล้ว สอบทานการรับดอกเบี้ยเงินฝากจากสหกรณ์อื่น และความสามารถในการจ่ายเงินรับฝากของแต่ละสหกรณ์ เปรียบเทียบกับระเบียบนายทะเบียนสหกรณ์ที่เกี่ยวข้อง สอบทานการประมาณการตั้งค่าเผื่อเงินฝากสหกรณ์อื่นสงสัยจะสูญว่ามีความเพียงพอเหมาะสม โดยข้าพเจ้าปฏิบัติงานอย่างเป็นอิสระ และได้ทำการทดสอบกับเงินฝากสหกรณ์อื่นทุกรายการ

ความรับผิดชอบของคณะกรรมการดำเนินการสหกรณ์ต้องการเงิน

คณะกรรมการดำเนินการสหกรณ์มีหน้าที่รับผิดชอบในการจัดทำและนำเสนองบการเงินเหล่านี้โดยถูกต้องตามที่ควร ตามระเบียบนายทะเบียนสหกรณ์ และรับผิดชอบเกี่ยวกับการควบคุมภายในที่คณะกรรมการดำเนินการสหกรณ์พิจารณาว่าจำเป็นเพื่อให้สามารถจัดทำงบการเงิน ที่ปราศจากการแสดงข้อมูลที่ขัดต่อข้อเท็จจริงอันเป็นสาระสำคัญไม่ว่าจะเกิดจากการทุจริตหรือข้อผิดพลาด

ในการจัดทำงบการเงิน คณะกรรมการดำเนินการสหกรณ์รับผิดชอบในการประเมินความสามารถของสหกรณ์ในการดำเนินงานต่อเนื่อง การเปิดเผยเรื่องที่เกี่ยวข้องกับการดำเนินงานต่อเนื่องในกรณีที่มีเรื่องดังกล่าว และการใช้เกณฑ์การบัญชีสำหรับการดำเนินงานต่อเนื่อง เว้นแต่คณะกรรมการดำเนินการสหกรณ์มีความตั้งใจที่จะเลิกสหกรณ์หรือหยุดดำเนินงานหรือไม่สามารถดำเนินงานต่อเนื่องต่อไปได้

ความรับผิดชอบของผู้สอบบัญชีต่อการตรวจสอบงบการเงิน

การตรวจสอบของข้าพเจ้ามีวัตถุประสงค์เพื่อให้ได้ความเชื่อมั่นอย่างสมเหตุสมผลว่างบการเงินโดยรวมปราศจากการแสดงข้อมูลที่ขัดต่อข้อเท็จจริงอันเป็นสาระสำคัญหรือไม่ ไม่ว่าจะเกิดจากการทุจริตหรือข้อผิดพลาด และเสนอรายงานของผู้สอบบัญชี ซึ่งรวมความเห็นของข้าพเจ้าอยู่ด้วย ความเชื่อมั่นอย่างสมเหตุสมผล คือ ความเชื่อมั่นในระดับสูงแต่ไม่ได้เป็นการรับประกันว่าการปฏิบัติงานตรวจสอบตามมาตรฐานการสอบบัญชีและระเบียบกรมตรวจบัญชีสหกรณ์ จะสามารถตรวจพบข้อมูลที่ขัดต่อข้อเท็จจริงอันเป็นสาระสำคัญที่มีอยู่ได้เสมอไป ข้อมูลที่ขัดต่อข้อเท็จจริงอาจเกิดจากการทุจริตหรือข้อผิดพลาดและถือว่ามีสาระสำคัญเมื่อคาดการณ์ได้อย่างสมเหตุสมผลว่ารายการที่ขัดต่อข้อเท็จจริงแต่ละรายการหรือทุกรายการรวมกันจะมีผลต่อการตัดสินใจทางเศรษฐกิจของผู้ใช้งบการเงินจากการใช้งบการเงินเหล่านี้

ในการตรวจสอบของข้าพเจ้าตามมาตรฐานการสอบบัญชีและระเบียบกรมตรวจบัญชีสหกรณ์ ข้าพเจ้าได้ใช้ดุลยพินิจและการสังเกตและสงสัยเยี่ยงผู้ประกอบวิชาชีพตลอดการตรวจสอบ การปฏิบัติงานของข้าพเจ้ารวมถึง

- ระบุและประเมินความเสี่ยงจากการแสดงข้อมูลที่ขัดต่อข้อเท็จจริงอันเป็นสาระสำคัญในงบการเงินไม่ว่าจะเกิดจากการทุจริตหรือข้อผิดพลาด ออกแบบและปฏิบัติงานตามวิธีการตรวจสอบเพื่อตอบสนองต่อความเสี่ยงเหล่านั้น และได้หลักฐานการสอบบัญชีที่เพียงพอและเหมาะสมเพื่อเป็นเกณฑ์ในการแสดงความเห็นของข้าพเจ้า ความเสี่ยงที่ไม่พบข้อมูลที่ขัดต่อข้อเท็จจริงอันเป็นสาระสำคัญซึ่งเป็นผลมาจากการทุจริตจะสูงกว่าความเสี่ยงที่เกิดจากข้อผิดพลาด เนื่องจากการทุจริตอาจเกี่ยวกับการสมรู้ร่วมคิด การปลอมแปลงเอกสารหลักฐาน การตั้งใจละเว้นการแสดงข้อมูล การแสดงข้อมูลที่ไม่ตรงตามข้อเท็จจริงหรือการแทรกแซงการควบคุมภายใน

- ทำความเข้าใจในระบบการควบคุมภายในที่เกี่ยวข้องกับการตรวจสอบ เพื่อออกแบบวิธีการตรวจสอบที่เหมาะสมกับสถานการณ์ แต่ไม่ใช่เพื่อวัตถุประสงค์ในการแสดงความเห็นต่อความมีประสิทธิผลของการควบคุมภายในของสหกรณ์

- ประเมินความเหมาะสมของนโยบายการบัญชีที่คณะกรรมการดำเนินการสรรหาผู้ใช้และความสมเหตุสมผลของประมาณการทางบัญชีและการเปิดเผยข้อมูลที่เกี่ยวข้องซึ่งจัดทำขึ้นโดยคณะกรรมการดำเนินการสรรหา

- สรุปรูปเกี่ยวกับความเหมาะสมของการใช้เกณฑ์การบัญชีสำหรับการดำเนินงานต่อเนื่องของคณะกรรมการดำเนินการสรรหา และจากหลักฐานการสอบบัญชีที่ได้รับว่า มีความไม่แน่นอนที่มีสาระสำคัญที่เกี่ยวกับเหตุการณ์หรือสถานการณ์ที่อาจเป็นเหตุให้เกิดข้อสงสัยอย่างมีนัยสำคัญต่อความสามารถของสหกรณ์ในการดำเนินงานต่อเนื่องหรือไม่ ถ้าข้าพเจ้าได้ข้อสรุปว่ามีความไม่แน่นอนที่มีสาระสำคัญ ข้าพเจ้าต้องให้ข้อสังเกตไว้ในรายงานของผู้สอบบัญชีของข้าพเจ้าถึงการเปิดเผยข้อมูลที่เกี่ยวข้องในงบการเงิน หรือถ้าการเปิดเผยดังกล่าวไม่เพียงพอความเห็นของข้าพเจ้าจะเปลี่ยนแปลงไป ข้อสรุปของข้าพเจ้าขึ้นอยู่กับหลักฐานการสอบบัญชีที่ได้รับจนถึงวันที่ในรายงานของผู้สอบบัญชีของข้าพเจ้า อย่างไรก็ตาม เหตุการณ์หรือสถานการณ์ในอนาคตอาจเป็นเหตุให้สหกรณ์ต้องหยุดการดำเนินงานต่อเนื่องได้

- ประเมินการนำเสนอ โครงสร้างและเนื้อหาของงบการเงินโดยรวม รวมถึงการเปิดเผยข้อมูลที่เกี่ยวข้องตลอดจนประเมินว่างบการเงินแสดงรายการและเหตุการณ์ที่เกิดขึ้นโดยถูกต้องตามที่ควรหรือไม่

ข้าพเจ้าได้สื่อสารกับคณะกรรมการดำเนินการสรรหาเกี่ยวกับขอบเขตและช่วงเวลาของการตรวจสอบตามที่ได้วางแผนไว้ ประเด็นที่มีนัยสำคัญที่พบจากการตรวจสอบ รวมถึงข้อบกพร่องที่มีนัยสำคัญในระบบการควบคุมภายในซึ่งข้าพเจ้าได้พบในระหว่างการตรวจสอบของข้าพเจ้า

จากเรื่องทั้งหลายที่สื่อสารกับคณะกรรมการดำเนินการสรรหา ข้าพเจ้าได้พิจารณาเรื่องต่างๆ ที่มีนัยสำคัญที่สุดในการตรวจสอบงบการเงินในงวดปัจจุบันและกำหนดเป็นเรื่องสำคัญในการตรวจสอบ ข้าพเจ้าได้อธิบายเรื่องเหล่านี้ไว้ในรายงานของผู้สอบบัญชี เว้นแต่กฎหมายหรือข้อบังคับห้ามไม่ให้เปิดเผยเรื่องดังกล่าวต่อสาธารณะหรือในสถานการณ์ที่ยากที่จะเกิดขึ้น ข้าพเจ้าพิจารณาว่าไม่ควรสื่อสารเรื่องดังกล่าวในรายงานของข้าพเจ้า เพราะการกระทำดังกล่าวสามารถคาดการณ์ได้อย่างสมเหตุสมผลว่ามีผลกระทบในทางลบมากกว่าผลประโยชน์ที่ผู้มีส่วนได้เสียสาธารณะจะได้จากการสื่อสารดังกล่าว



(ผู้ช่วยศาสตราจารย์ ดร.อรรดพงษ์ พิระเชื้อ)

ผู้สอบบัญชีสหกรณ์

สำนักงานสอบบัญชีนครพิงค์

166 ถนนราชมรรคา ตำบลพระสิงห์ อำเภอเมืองเชียงใหม่ จังหวัดเชียงใหม่ 50200

โทรศัพท์ 053-815-222 086-430-8899 โทรสาร 053-815-199

วันที่ 13 ตุลาคม พ.ศ.2565

(สหกรณ์ออมทรัพย์สาธารณสุขตาก จำกัด ปีบัญชี 30 กันยายน พ.ศ.2565)

สหกรณ์ออมทรัพย์สาธารณสุขตาก จำกัด

งบแสดงฐานะการเงิน

ณ วันที่ 30 กันยายน 2565

	หมายเหตุ	ปี 2565 (บาท)	ปี 2564 (บาท)
<u>สินทรัพย์</u>			
สินทรัพย์หมุนเวียน			
เงินฝากธนาคาร	2	22,785,903.50	119,090,333.99
เงินฝากสหกรณ์อื่น	3	281,215,225.13	207,966,295.45
เงินให้กู้ยืมระยะสั้น - สุทธิ	4	239,065,405.00	210,471,769.00
สินทรัพย์หมุนเวียนอื่น	5	250,460.31	110,859.25
รวมสินทรัพย์หมุนเวียน		<u>543,316,993.94</u>	<u>537,639,257.69</u>
สินทรัพย์ไม่หมุนเวียน			
เงินลงทุนระยะยาว	6	1,891,000.00	1,601,500.00
เงินให้กู้ยืมระยะยาว	4	2,158,585,897.38	2,072,738,976.76
เครื่องใช้สำนักงาน - สุทธิ	7	143,943.02	207,919.19
รวมสินทรัพย์ไม่หมุนเวียน		<u>2,160,620,840.40</u>	<u>2,074,548,395.95</u>
รวมสินทรัพย์		<u><u>2,703,937,834.34</u></u>	<u><u>2,612,187,653.64</u></u>



(นายแพทย์รเมศ ว่องวิไลรัตน์)

ประธานกรรมการ

วันที่ 13 ตุลาคม 2565



(นายมาหัส ตะชมภู)

กรรมการและเลขานุการ

วันที่ 13 ตุลาคม 2565

สหกรณ์ออมทรัพย์สาธารณสุขตาก จำกัด

งบแสดงฐานะการเงิน (ต่อ)

ณ วันที่ 30 กันยายน 2565

	หมายเหตุ	ปี 2565 (บาท)	ปี 2564 (บาท)
หนี้สินและทุนของสหกรณ์			
หนี้สินหมุนเวียน			
เงินรับฝากออมทรัพย์พิเศษ	8	953,177,240.61	959,082,600.37
หนี้สินหมุนเวียนอื่น	9	125,310.00	1,149,271.71
รวมหนี้สินหมุนเวียน		953,302,550.61	960,231,872.08
หนี้สินไม่หมุนเวียน			
หนี้สินไม่หมุนเวียนอื่น	10	14,584,326.00	13,766,259.00
รวมหนี้สินไม่หมุนเวียน		14,584,326.00	13,766,259.00
รวมหนี้สิน		967,886,876.61	973,998,131.08
ทุนของสหกรณ์			
ทุนเรือนหุ้น (มูลค่าหุ้นละ 10 บาท)			
หุ้นที่ชำระเต็มมูลค่าแล้ว		1,515,334,820.00	1,427,136,960.00
ทุนสำรอง		112,832,850.03	102,569,763.35
ทุนสะสมตามข้อบังคับ ระเบียบ และอื่นๆ	11	5,751,862.45	5,851,932.45
กำไรสุทธิประจำปี		102,131,425.25	102,630,866.76
รวมทุนของสหกรณ์		1,736,050,957.73	1,638,189,522.56
รวมหนี้สินและทุนของสหกรณ์		2,703,937,834.34	2,612,187,653.64

หมายเหตุประกอบงบการเงินเป็นส่วนหนึ่งของงบการเงินนี้



(นายแพทย์รเมศ ว่องวิไลรัตน์)

ประธานกรรมการ

วันที่ 13 ตุลาคม 2565



(นายมานัส ต๊ะชมภู)

กรรมการและเลขานุการ

วันที่ 13 ตุลาคม 2565

สหกรณ์ออมทรัพย์สาธารณสุขตาก จำกัด
งบกำไรขาดทุน
สำหรับปี สิ้นสุดวันที่ 30 กันยายน 2565

	<u>ปี 2565 (บาท)</u>	<u>%</u>	<u>ปี 2564 (บาท)</u>	<u>%</u>
รายได้ดอกเบี้ยและผลตอบแทนจากเงินลงทุน				
ดอกเบี้ยรับเงินให้กู้	128,188,235.98	95.34	125,930,898.19	93.63
ดอกเบี้ยรับเงินฝาก	6,150,881.85	4.58	8,505,069.79	6.32
ผลตอบแทนจากเงินลงทุน	112,792.24	0.08	61,993.75	0.05
รวมรายได้ดอกเบี้ยและผลตอบแทนจากเงินลงทุน	<u>134,451,910.07</u>	<u>100.00</u>	<u>134,497,961.73</u>	<u>100.00</u>
ค่าใช้จ่ายดอกเบี้ยและเงินลงทุน				
ดอกเบี้ยจ่ายเงินรับฝาก	22,245,052.96	16.54	25,560,472.79	19.00
รวมค่าใช้จ่ายดอกเบี้ยและเงินลงทุน	<u>22,245,052.96</u>	<u>16.54</u>	<u>25,560,472.79</u>	<u>19.00</u>
หัก หนี้สงสัยจะสูญ				
หนี้สงสัยจะสูญ - ลูกหนี้เงินให้กู้	0.00	0.00	(1,606,300.40)	(1.20)
หนี้สงสัยจะสูญ - ลูกหนี้ระหว่างดำเนินคดี	(1,356,841.00)	(1.01)	1,342,150.00	1.00
หนี้สงสัยจะสูญ - ลูกหนี้ตามคำพิพากษา	1,285,038.52	0.96	(58,707.74)	(0.04)
รวมหนี้สูญและหนี้สงสัยจะสูญ	<u>(71,802.48)</u>	<u>(0.05)</u>	<u>(322,858.14)</u>	<u>(0.24)</u>
รายได้ดอกเบี้ยและผลตอบแทนจากเงินลงทุนสุทธิ	<u>112,278,659.59</u>	<u>83.51</u>	<u>109,260,347.08</u>	<u>81.24</u>
บวก รายได้อื่น				
ค่าธรรมเนียมแรกเข้า	8,000.00	0.01	18,050.00	0.01
รายได้อื่น	4,500.00	0.00	5,850.00	0.01
รวมรายอื่น	<u>12,500.00</u>	<u>0.01</u>	<u>23,900.00</u>	<u>0.02</u>
หัก ค่าใช้จ่ายในการดำเนินงาน				
ค่าใช้จ่ายเกี่ยวกับเจ้าหน้าที่				
เงินเดือนและค่าจ้าง	2,449,720.00	1.82	2,237,880.00	1.66
ค่าประกันสังคมและเงินสมทบ	46,629.00	0.03	39,953.00	0.03
บำเหน็จพนักงาน	529,070.00	0.39	375,720.00	0.28
ค่าล่วงเวลา	12,360.00	0.01	18,000.00	0.01
ค่าใช้จ่ายเกี่ยวกับที่ดิน อาคารและอุปกรณ์				
ค่าดูแลรักษาโปรแกรมระบบงาน	15,000.00	0.01	15,000.00	0.01
ค่าเขียนและดูแลเว็บไซต์	25,000.00	0.02	103,000.00	0.08
ค่าเสื่อมราคาเครื่องใช้สำนักงาน	63,976.17	0.05	125,297.36	0.09

(นายแพทย์รเมศ ว่องวิไลรัตน์)

ประธานกรรมการ

วันที่ 13 ตุลาคม 2565

(นายมานัส ต๊ะชมภู)

กรรมการและเลขานุการ

วันที่ 13 ตุลาคม 2565

สหกรณ์ออมทรัพย์สาธารณสุขตาก จำกัด
งบกำไรขาดทุน (ต่อ)
สำหรับปี สิ้นสุดวันที่ 30 กันยายน 2565

	<u>ปี 2565 (บาท)</u>	<u>%</u>	<u>ปี 2564 (บาท)</u>	<u>%</u>
ค่าใช้จ่ายเกี่ยวกับสมาชิก				
ค่าสวัสดิการสมาชิก	2,195,968.89	1.63	534,582.00	0.40
ค่าใช้จ่ายดำเนินงานอื่น				
ค่าใช้จ่ายในการเดินทางและพาหนะ	114,364.00	0.09	119,208.00	0.07
ค่าเบี้ยประชุมคณะกรรมการ	182,000.00	0.14	174,000.00	0.13
ค่าตอบแทนที่ปรึกษา	74,000.00	0.06	74,000.00	0.06
ค่ารับรอง	48,779.00	0.04	40,472.00	0.03
ค่าใช้จ่ายวันประชุมใหญ่	3,599,851.00	2.68	2,056,920.00	1.53
ค่าเครื่องเขียนแบบพิมพ์	117,640.40	0.09	109,537.55	0.08
ค่าของใช้สำนักงาน	1,432.00	0.00	7,298.00	0.01
ค่าไฟฟ้า	45,864.35	0.03	45,377.65	0.04
ค่าน้ำประปา	2,311.20	0.00	2,742.95	0.00
ค่าโทรศัพท์	43,513.69	0.03	33,626.89	0.03
ค่าตอบแทนเจ้าหน้าที่การเงิน	105,460.00	0.08	96,910.00	0.07
ค่าสวัสดิการ	220,158.00	0.17	168,678.00	0.13
ค่าไปรษณีย์	19,019.00	0.01	17,152.00	0.01
ค่าใช้จ่ายดำเนินคดี	4,409.00	0.00	0.00	0.00
ค่าธรรมเนียมธนาคาร	72,275.00	0.06	63,036.00	0.05
ค่าธรรมเนียมสอบบัญชี	85,000.00	0.06	85,000.00	0.06
ค่าตรวจสอบกิจการ	60,000.00	0.04	60,000.00	0.05
ค่าใช้จ่ายเบ็ดเตล็ด	25,933.64	0.02	49,988.92	0.04
รวมค่าใช้จ่ายในการดำเนินงาน	<u>10,159,734.34</u>	<u>7.56</u>	<u>6,653,380.32</u>	<u>4.95</u>
กำไรสุทธิ	<u>102,131,425.25</u>	<u>75.96</u>	<u>102,630,866.76</u>	<u>76.31</u>

(นายแพทย์รเมศ ว่องวิไลรัตน์)

ประธานกรรมการ

วันที่ 13 ตุลาคม 2565

(นายมานัส ต๊ะชมภู)

กรรมการและเลขานุการ

วันที่ 13 ตุลาคม 2565

สหกรณ์ออมทรัพย์สาธารณสุขตาก จำกัด

งบกระแสเงินสด

สำหรับปี สิ้นสุดวันที่ 30 กันยายน 2565

	ปี 2565 (บาท)	ปี 2564 (บาท)
กระแสเงินสดจากกิจกรรมดำเนินงาน		
กำไรสุทธิ	102,131,425.25	102,630,866.76
รายการปรับปรุงเพื่อกระทบยอดกำไรสุทธิเป็นเงินสดสุทธิจากกิจกรรมดำเนินงาน		
ค่าเสื่อมราคาเครื่องใช้สำนักงาน	63,976.17	125,297.36
หนี้สงสัยจะสูญ	(71,802.48)	(322,858.14)
สำรองบำเหน็จเจ้าหน้าที่	529,070.00	375,720.00
ดอกเบี้ยเงินฝากสถาบันการเงินอื่นค้างรับ	(163,491.91)	(22,186.95)
ค่าใช้จ่ายค้างจ่าย	42,500.00	42,500.00
วัสดุสำนักงานใช้ไป	117,640.40	109,537.55
กำไรจากการดำเนินงานก่อนการเปลี่ยนแปลงในสินทรัพย์และหนี้สินดำเนินงาน	102,649,317.43	102,938,876.58
สินทรัพย์ดำเนินงาน		
เงินสดจ่ายลูกหนี้เงินกู้ฉุกเฉิน	(45,749,200.00)	(40,265,739.00)
เงินสดรับลูกหนี้เงินกู้ฉุกเฉิน	42,426,040.00	38,025,259.00
เงินสดจ่ายลูกหนี้เงินกู้สามัญ	(584,207,800.00)	(583,430,329.50)
เงินสดรับลูกหนี้เงินกู้สามัญ	576,364,559.00	597,586,601.50
เงินสดจ่ายลูกหนี้เงินกู้พิเศษ	(390,780,002.00)	(401,901,305.66)
เงินสดรับลูกหนี้เงินกู้พิเศษ	287,505,846.38	203,199,021.90
เงินสดรับลูกหนี้เงินให้กู้สหกรณ์อื่น	0.00	47,000,000.00
เงินสดรับลูกหนี้ระหว่างดำเนินคดี	5,631.00	9,060.00
เงินสดรับลูกหนี้ตามคำพิพากษา	66,171.48	58,707.74
เงินสดรับดอกเบี้ยเงินให้กู้ค้างรับ	0.00	11,922.00
เงินสดรับดอกเบี้ยเงินฝากสถาบันการเงินอื่นค้างรับ	22,186.95	0.00
เงินสดจ่ายซื้อวัสดุคงเหลือ	(120,345.50)	(117,981.70)
เงินสดจ่ายเงินทอรองจ่ายดำเนินคดี	0.00	(55,609.00)
เงินสดรับเงินทอรองจ่ายดำเนินคดี	4,409.00	0.00
หนี้สินดำเนินงาน		
เงินสดรับเงินรอจ่ายคืน	0.00	1,023,961.71
เงินสดจ่ายเงินรอจ่ายคืน	(1,023,961.71)	0.00
เงินสดจ่ายภาษีเงินได้หัก ณ ที่จ่ายรอนำส่ง	0.00	(811.92)
เงินสดจ่ายค่าใช้จ่ายค้างจ่าย	(42,500.00)	(42,500.00)
เงินสดรับสมทบกองทุนค้ำประกัน	416,497.00	588,954.00
เงินสดจ่ายสมทบกองทุนค้ำประกัน	(127,500.00)	(110,250.00)
เงินสดสุทธิ (ใช้ไป) จากกิจกรรมดำเนินงาน	(115,239,968.40)	(138,421,038.93)

(นายแพทย์รเมศ ว่องวิไลรัตน์)

ประธานกรรมการ
วันที่ 13 ตุลาคม 2565

(นายมานัส ต๊ะชมภู)

กรรมการและเลขานุการ
วันที่ 13 ตุลาคม 2565

สหกรณ์ออมทรัพย์สาธารณสุขตาก จำกัด

งบกระแสเงินสด (ต่อ)

สำหรับปี สิ้นสุดวันที่ 30 กันยายน 2565

	ปี 2565 (บาท)	ปี 2564 (บาท)
กระแสเงินสดจากกิจกรรมการลงทุน		
เงินสดจ่ายซื้อหุ้นชุมนุมสหกรณ์ออมทรัพย์แห่งประเทศไทย จำกัด	(289,500.00)	0.00
เงินสดจ่ายซื้อเครื่องใช้สำนักงาน	0.00	(180,690.00)
เงินสดสุทธิ (ใช้ไป) จากกิจกรรมการลงทุน	(289,500.00)	(180,690.00)
กระแสเงินสดจากกิจกรรมจัดหาเงิน		
เงินสดรับเงินรับฝาก	95,997,273.50	129,605,942.86
เงินสดจ่ายคืนเงินรับฝาก	(101,902,633.26)	(92,060,117.88)
เงินสดรับทุนเรือนหุ้น	100,474,460.00	107,651,100.00
เงินสดจ่ายทุนเรือนหุ้น	(12,276,600.00)	(14,853,330.00)
เงินสดจ่ายค่าบำรุงสันนิบาตสหกรณ์	(30,000.00)	(30,000.00)
เงินสดจ่ายเงินปันผล	(77,415,400.00)	(73,036,742.00)
เงินสดจ่ายเงินเฉลี่ยคืน	(10,098,241.00)	(11,389,006.00)
เงินสดจ่ายโบนัส	(2,719,717.97)	(2,671,000.00)
เงินสดจ่ายทุนสาธารณประโยชน์	(497,900.00)	(366,000.00)
เงินสดจ่ายทุนสะสมเพื่อขยายกิจการ	0.00	(33,215.00)
เงินสดจ่ายทุนสวัสดิการแก่สมาชิก	(752,921.11)	(871,541.00)
เงินสดจ่ายทุนเพื่อการศึกษาอบรม	(666,670.00)	(153,000.00)
เงินสดจ่ายทุนสวัสดิการช่วยเหลือสมาชิกผู้ค้าประกัน	0.00	(236,500.00)
เงินสดจ่ายทุนสวัสดิการผู้เกษียณ	(287,000.00)	(265,000.00)
เงินสดสุทธิ ได้มาจาก (ใช้ไป) กิจกรรมจัดหาเงิน	(10,175,349.84)	41,291,590.98
เงินสดสุทธิ เพิ่มขึ้น (ลดลง)	(23,055,500.81)	5,628,738.63
เงินสด เงินฝากธนาคาร และเงินฝากสหกรณ์อื่น ณ วันต้นปี	327,056,629.44	321,427,890.81
เงินสด เงินฝากธนาคาร และเงินฝากสหกรณ์อื่น ณ วันสิ้นปี	304,001,128.63	327,056,629.44

หมายเหตุประกอบงบการเงินเป็นส่วนหนึ่งของงบการเงินนี้



(นายแพทย์รเมศ ว่องวิไลรัตน์)

ประธานกรรมการ

วันที่ 13 ตุลาคม 2565



(นายมานัส ต๊ะชมภู)

กรรมการและเลขานุการ

วันที่ 13 ตุลาคม 2565

สหกรณ์ออมทรัพย์สาธารณสุขตาก จำกัด

หมายเหตุประกอบงบการเงิน
สำหรับปี สิ้นสุดวันที่ 30 กันยายน 2565

1 สรุปนโยบายการบัญชีที่สำคัญ

- สหกรณ์บันทึกบัญชีโดยใช้เกณฑ์คงค้าง
- สหกรณ์รับรู้รายได้ดอกเบี้ยตามเกณฑ์สัดส่วนของเวลา ส่วนจำนวนรายได้จะเท่ากับอัตราดอกเบี้ยคูณด้วยจำนวนเงินต้นที่ค้างชำระตามระยะเวลาที่กู้ยืม
- สหกรณ์ตั้งค่าเผื่อหนี้สงสัยจะสูญตามหลักเกณฑ์ที่กำหนดไว้ในระเบียบนายทะเบียนสหกรณ์ ว่าด้วยการจัดชั้นคุณภาพลูกหนี้เงินกู้และการเผื่อหนี้สงสัยจะสูญ พ.ศ. 2544
- สหกรณ์ไม่ปรับลดบัญชีค่าเผื่อหนี้สงสัยจะสูญของลูกหนี้ตามมาตรการให้ความช่วยเหลือด้านหนี้สินและการปรับโครงสร้างหนี้ของสมาชิกสหกรณ์ ภายใต้สถานการณ์การแพร่ระบาดของโรคติดเชื้อไวรัสโคโรนา 2019
- สหกรณ์ระงับการรับรู้รายได้ที่เกิดจากดอกเบี้ยเงินให้กู้ของลูกหนี้ที่ไม่ก่อให้เกิดรายได้ตามเกณฑ์คงค้างโดยรับรู้รายได้ตามเกณฑ์เงินสด
- สหกรณ์ตีราคาวัสดุคงเหลือ/ของใช้สิ้นเปลืองตามราคาทุน
- ค่าเสื่อมราคาเครื่องใช้สำนักงาน คำนวณโดยวิธีเส้นตรงในอัตราที่นายทะเบียนสหกรณ์กำหนด
- เงินลงทุนระยะยาวที่เป็นเงินลงทุนในหลักทรัพย์ที่ไม่อยู่ในความต้องการของตลาด แสดงด้วยราคาทุน
- ค่าซ่อมบำรุง ค่าซ่อมแซม รวมทั้งการซื้อมาเปลี่ยนแทนสำหรับทรัพย์สินรายการย่อยๆ ถือเป็นค่าใช้จ่ายหักจากรายได้ การต่อเติมหรือเพิ่มเติมอาคารและอุปกรณ์รายใหญ่ๆ ถือเป็นราคาทุนของสินทรัพย์
- เงินสดในงบกระแสเงินสด หมายถึง เงินสดในมือ เงินฝากธนาคารทุกประเภท และเงินฝากสหกรณ์ทุกประเภท ทั้งนี้รวมถึงเงินฝากธนาคารและเงินฝากสหกรณ์ที่นำไปเป็นหลักทรัพย์ค้ำประกันหนี้สินด้วย
- สหกรณ์ได้ถือปฏิบัติตามกฎกระทรวงว่าด้วยการดำรงสินทรัพย์สภาพคล่องของสหกรณ์ พ.ศ.2550 โดยดำรงสินทรัพย์สภาพคล่องเฉลี่ยรายเดือนไม่ต่ำกว่าอัตราที่รัฐมนตรีประกาศกำหนด

2 เงินฝากธนาคาร ประกอบด้วย

	ปี 2565 (บาท)	ปี 2564 (บาท)
เงินฝากธนาคาร		
กระแสรายวัน	22,697.79	5,732.36
ออมทรัพย์	22,763,205.71	119,084,601.63
รวม	<u>22,785,903.50</u>	<u>119,090,333.99</u>

ในปี 2565 บัญชีเงินฝากกระแสรายวันของสหกรณ์มีวงเงินเบิกเกินบัญชีธนาคาร ดังนี้

- ธนาคารกรุงไทย จำกัด (มหาชน) สาขาตาก จำนวน 6.0 ล้านบาท โดยมีคณะกรรมการดำเนินการเป็นผู้ค้ำประกัน

3 เงินฝากสหกรณ์อื่น ประกอบด้วย

	ปี 2565 (บาท)	ปี 2564 (บาท)
สหกรณ์ออมทรัพย์ข้าราชการกระทรวงศึกษาธิการจังหวัดตาก จำกัด (ออมทรัพย์พิเศษ)	110,820,441.94	108,016,800.39
สหกรณ์ออมทรัพย์ตำรวจตระเวนชายแดนที่ 34 จำกัด (ออมทรัพย์พิเศษ)	90,394,783.19	99,949,495.06
สหกรณ์ออมทรัพย์สาธารณสุขพะเยา จำกัด (ออมทรัพย์พิเศษ)	80,000,000.00	0.00
รวม	<u>281,215,225.13</u>	<u>207,966,295.45</u>

(นายแพทย์รเมศ ว่องวิไลรัตน์)
ประธานกรรมการ
วันที่ 13 ตุลาคม 2565

(นายมานัส ต๊ะชมภู)
กรรมการและเลขานุการ
วันที่ 13 ตุลาคม 2565

4 เงินให้กู้ยืม - สุทธิ ประกอบด้วย

	ปี 2565 (บาท)		ปี 2564 (บาท)	
	ระยะสั้น	ระยะยาว	ระยะสั้น	ระยะยาว
เงินให้กู้ยืม - ปกติ				
ลูกหนี้เงินกู้ฉุกเฉิน	19,438,540.00	0.00	16,115,380.00	0.00
ลูกหนี้เงินกู้สามัญ	110,825,794.00	1,756,189,007.00	103,359,396.00	1,755,812,164.00
ลูกหนี้เงินกู้พิเศษ	108,801,071.00	402,396,890.38	90,996,993.00	316,926,812.76
รวมเงินให้กู้ยืม - ปกติ	239,065,405.00	2,158,585,897.38	210,471,769.00	2,072,738,976.76
เงินให้กู้ยืม - ไม่ก่อให้เกิดรายได้				
ลูกหนี้เงินกู้ฉุกเฉิน	63,640.00	0.00	63,640.00	0.00
ลูกหนี้เงินกู้สามัญ	11,360.00	0.00	11,360.00	0.00
รวมเงินให้กู้ยืม - ไม่ก่อให้เกิดรายได้	75,000.00	0.00	75,000.00	0.00
รวมเงินให้กู้ยืม	239,140,405.00	2,158,585,897.38	210,546,769.00	2,072,738,976.76
หัก ค่าเผื่อหนี้สงสัยจะสูญ - ลูกหนี้	(75,000.00)	0.00	(75,000.00)	0.00
รวมเงินให้กู้ยืมไม่ก่อให้เกิดรายได้ - สุทธิ	239,065,405.00	2,158,585,897.38	210,471,769.00	2,072,738,976.76
ลูกหนี้อื่นอันมีมูลหนี้ที่เกิดจากการให้เงินกู้				
ลูกหนี้ระหว่างดำเนินคดี	4,358.00	0.00	1,361,199.00	0.00
หัก ค่าเผื่อหนี้สงสัยจะสูญ	(4,358.00)	0.00	(1,361,199.00)	0.00
ลูกหนี้ระหว่างดำเนินคดี - สุทธิ	0.00	0.00	0.00	0.00
ลูกหนี้ตามคำพิพากษา	1,537,861.54	0.00	252,823.02	0.00
หัก ค่าเผื่อหนี้สงสัยจะสูญ	(1,537,861.54)	0.00	(252,823.02)	0.00
ลูกหนี้ตามคำพิพากษา - สุทธิ	0.00	0.00	0.00	0.00
รวมลูกหนี้อื่นอันมีมูลหนี้ที่เกิดจากการให้เงินกู้ - สุทธิ	0.00	0.00	0.00	0.00
รวมเงินให้กู้ยืม - สุทธิ	239,065,405.00	2,158,585,897.38	210,471,769.00	2,072,738,976.76

การประชุมคณะกรรมการดำเนินการชุดที่ 33 ครั้งที่ 4/2564 เมื่อวันที่ 31 มกราคม 2564 มีมติให้ความช่วยเหลือตามมาตรการให้ความช่วยเหลือด้านหนี้สินและการปรับโครงสร้างหนี้ของสมาชิกสหกรณ์ที่ได้รับผลกระทบจากสถานการณ์การแพร่ระบาดของโรคติดเชื้อไวรัสโคโรนา 2019 โดยให้สมาชิกกู้เงินในโครงการเฉพาะกิจ เงินกู้ด้านภัย COVID 19 เริ่มระยะเวลาการยื่นกู้รอบที่ 1 ยอดไม่เกิน 200,000 บาท ระยะเวลาผ่อนชำระ 48 งวด โดยใช้หุ้นค้ำประกัน อัตราดอกเบี้ย 3.50 เป็นระยะเวลา 2 เดือนตั้งแต่ กุมภาพันธ์ ถึง มีนาคม 2564 รอบที่ 2 ยอดไม่เกิน 500,000 บาท โดยใช้หุ้นเรือนหุ้นหรือบุคคลคนค้ำประกัน อัตราดอกเบี้ย 3.50 เป็นระยะเวลา 1 เดือนคือ เมษายน 2564 รอบที่ 3 ในเงื่อนไขเดิมเริ่มตั้งแต่เดือน มิถุนายน ถึง สิงหาคม 2564 เป็นระยะเวลา 3 เดือน ตั้งแต่ มิถุนายน ถึง สิงหาคม 2564 สหกรณ์ฯ มีลูกหนี้เงินให้กู้ที่เข้าร่วมมาตรการฯ คงเหลือ ณ วันที่ 30 กันยายน 2565 จำนวน 669 ราย จำนวนเงินคงเหลือ 143,119,264.00 บาท

การประชุมคณะกรรมการดำเนินการชุดที่ 34 ครั้งที่ 3/2565 เมื่อวันที่ 29 มกราคม 2565 มีมติให้ความช่วยเหลือตามมาตรการให้ความช่วยเหลือด้านหนี้สินและการปรับโครงสร้างหนี้ของสมาชิกสหกรณ์ที่ได้รับผลกระทบจากสถานการณ์การแพร่ระบาดของโรคติดเชื้อไวรัสโคโรนา 2019 โดยพักชำระหนี้เงินต้นทุกประเภท เป็นระยะเวลา 3 เดือนตั้งแต่ มีนาคม 2565 ถึง พฤษภาคม 2565 โดยยื่นขอพักชำระภายในวันที่ 28 กุมภาพันธ์ 2565 และมีมติให้สมาชิกกู้เงินในโครงการเงินกู้เฉพาะกิจ (ด้านภัย COVID - 19) เริ่มการยื่นกู้ตั้งแต่วันที่ 1 มีนาคม 2565 ถึง 31 พฤษภาคม 2565 ระยะเวลาผ่อนชำระ 60 งวด อัตราดอกเบี้ยร้อยละ 3.50 ยอดไม่เกิน 500,000 บาท โดยใช้หุ้นเรือนหุ้นหรือบุคคลคนค้ำประกัน สหกรณ์ฯ มีลูกหนี้เงินให้กู้ที่เข้าร่วมมาตรการฯ คงเหลือ ณ วันที่ 30 กันยายน 2565 จำนวน 794 ราย จำนวนเงินคงเหลือ 191,799,764.00 บาท



5 สินทรัพย์หมุนเวียนอื่น ประกอบด้วย

	ปี 2565 (บาท)	ปี 2564 (บาท)
ดอกเบี้ยเงินฝากสถาบันการเงินอื่นค้างรับ	163,491.91	22,186.95
วัสดุคงเหลือ	35,768.40	33,063.30
เงินทตรงจ่ายค่านินคดี	51,200.00	55,609.00
รวม	250,460.31	110,859.25

6 เงินลงทุนระยะยาว ประกอบด้วย

เงินลงทุนที่ไม่อยู่ในความต้องการของตลาด	ปี 2565 (บาท)	ปี 2564 (บาท)
- หุ้น ชุมนุมสหกรณ์ออมทรัพย์แห่งประเทศไทย จำกัด	1,427,000.00	1,137,500.00
- หุ้น ชุมนุมสหกรณ์ออมทรัพย์สาธารณสุขไทย จำกัด	464,000.00	464,000.00
รวมเงินลงทุนระยะยาว	1,891,000.00	1,601,500.00

7 เครื่องใช้สำนักงาน - สุทธิ ประกอบด้วย

	ปี 2565 (บาท)	ปี 2564 (บาท)
เครื่องใช้สำนักงาน	1,309,260.90	1,309,260.90
หัก ค่าเสื่อมราคาสะสม	1,165,317.88	1,101,341.71
เครื่องใช้สำนักงาน - สุทธิ	143,943.02	207,919.19

8 เงินรับฝาก ประกอบด้วย

	ปี 2565 (บาท)	ปี 2564 (บาท)
เงินรับฝาก - สมาชิก		
เงินรับฝากออมทรัพย์พิเศษ	948,480,166.21	954,486,052.08
รวม	948,480,166.21	954,486,052.08
เงินรับฝาก - สหกรณ์อื่น		
เงินรับฝากออมทรัพย์พิเศษ	4,697,074.40	4,596,548.29
รวม	4,697,074.40	4,596,548.29
รวมเงินรับฝาก	953,177,240.61	959,082,600.37

9 หนี้สินหมุนเวียนอื่น ประกอบด้วย

	ปี 2565 (บาท)	ปี 2564 (บาท)
ค่าใช้จ่ายค้างจ่าย	42,500.00	42,500.00
เงินรอจ่ายคืน	0.00	1,023,961.71
เงินรอการตรวจสอบ	82,810.00	82,810.00
รวม	125,310.00	1,149,271.71

10 หนี้สินไม่หมุนเวียนอื่น ประกอบด้วย

	ปี 2565 (บาท)	ปี 2564 (บาท)
สำรองบำเหน็จเจ้าหน้าที่	4,556,570.00	4,027,500.00
เงินสมทบกองทุนผู้ค้าประกัน	10,027,756.00	9,738,759.00
รวม	14,584,326.00	13,766,259.00

(นายแพทย์รเมศ ว่องวิไลรัตน์)

ประธานกรรมการ
วันที่ 13 ตุลาคม 2565

(นายมานัส ตีชะมภู)

กรรมการและเลขานุการ
วันที่ 13 ตุลาคม 2565

11 ทุนสะสมตามข้อบังคับ ระเบียบ และอื่น ๆ ประกอบด้วย

	<u>ปี 2565 (บาท)</u>	<u>ปี 2564 (บาท)</u>
ทุนรักษาระดับอัตราเงินปันผล	1,346,000.00	1,325,500.00
ทุนสาธารณประโยชน์	151,800.00	77,200.00
ทุนสะสมเพื่อขยายกิจการ	1,607,477.40	1,484,477.40
ทุนเพื่อการศึกษาอบรม	228,193.54	689,863.54
ทุนสวัสดิการผู้เกษียณ	158,000.00	35,000.00
ทุนสวัสดิการแก่สมาชิกประสบอุบัติเหตุ	710,500.00	690,000.00
ทุนสวัสดิการช่วยเหลือสมาชิก	1,549,891.51	1,549,891.51
รวม	<u>5,751,862.45</u>	<u>5,851,932.45</u>



(นายแพทย์รเมศ ว่องวิไลรัตน์)

ประธานกรรมการ

วันที่ 13 ตุลาคม 2565



(นายมานัส ต๊ะชมภู)

กรรมการและเลขานุการ

วันที่ 13 ตุลาคม 2565



สหกรณ์ออมทรัพย์สาธารณสุขตาก จำกัด

9/67 ถ.มหาไถยบำรุง ต.หนองหลวง อ.เมือง จ.ตาก 63000 โทร.0-5551-4143

หนังสือรับรองของสหกรณ์

ที่ สทส.(อ) 51/011/2566

วันที่ 13 ตุลาคม 2565

เรียน ผู้สอบบัญชี สหกรณ์ออมทรัพย์สาธารณสุขตาก จำกัด

หนังสือรับรองฉบับนี้ให้ไว้เพื่อประโยชน์ของท่านในการตรวจสอบงบการเงินของ สหกรณ์ออมทรัพย์สาธารณสุขตาก จำกัด สำหรับปีสิ้นสุดวันที่ 30 กันยายน พ.ศ.2565 เพื่อแสดงความเห็นว่างบการเงินดังกล่าวแสดงฐานะการเงิน ณ วันที่ 30 กันยายน พ.ศ.2565 ผลการดำเนินงานและกระแสเงินสด สำหรับปีสิ้นสุดวันเดียวกันของ สหกรณ์ออมทรัพย์สาธารณสุขตาก จำกัด โดยถูกต้องตามที่ควรในสาระสำคัญตามระเบียบที่นายทะเบียนสหกรณ์กำหนดหรือไม่

ข้าพเจ้าเป็นผู้รับผิดชอบในการจัดให้มีการจัดการที่มีประสิทธิภาพ เพื่อให้การดำเนินงานของสหกรณ์เป็นไปตามกฎหมาย สหกรณ์ ระเบียบ ข้อบังคับที่เกี่ยวข้อง รวมถึงจัดให้มีการป้องกันเพื่อมิให้เกิดการทุจริตขึ้นภายในสหกรณ์

ข้าพเจ้าขอรับรองรายละเอียดเกี่ยวกับงบการเงินที่ท่านตรวจสอบ ตามที่ข้าพเจ้าทราบและคิดว่าควรจะเป็น ดังต่อไปนี้

1. งบการเงิน

1.1 ตามข้อตกลงในการรับงานตรวจสอบบัญชีสหกรณ์ ข้าพเจ้าเป็นผู้รับผิดชอบในการจัดทำงบการเงินของสหกรณ์ โดยถูกต้องตามที่ควรในสาระสำคัญตามระเบียบที่นายทะเบียนสหกรณ์กำหนด และมีหน้าที่ตามกฎหมายในการนำเสนองบการเงิน ต่อที่ประชุมใหญ่ผู้ถือหุ้น

1.2 งบการเงินไม่มีการแสดงข้อมูลที่ขัดต่อข้อเท็จจริงอันเป็นสาระสำคัญ และไม่มีการละเว้นการแสดงรายการ และข้อมูลต่าง ๆ อันเป็นสาระสำคัญ

1.3 ข้อสมมติที่สำคัญที่สหกรณ์ใช้ในการประมาณการทางบัญชีมีความสมเหตุสมผล

1.4 รายการหรือข้อมูลดังต่อไปนี้มีการบันทึกหรือเปิดเผยไว้อย่างเพียงพอและเหมาะสมในงบการเงิน ได้แก่ รายการธุรกิจที่มีกับบุคคลอื่น (ถ้ามี) ข้อตกลงกับสถาบันการเงินเกี่ยวกับภาระผูกพันเงินฝาก (ถ้ามี) หรือข้อจำกัดการใช้เงินกู้สินทรัพย์ที่ใช้เป็นหลักประกัน (ถ้ามี)

1.5 เหตุการณ์ภายหลังวันที่ในงบการเงินที่ระเบียบนายทะเบียนสหกรณ์กำหนดให้ปรับปรุงหรือเปิดเผยข้อมูล สหกรณ์ได้ปรับปรุงหรือเปิดเผยแล้ว (ถ้ามี)

1.6 ผลของการไม่แก้ไขข้อมูลที่ขัดต่อข้อเท็จจริงไม่มีสาระสำคัญ ข้อสังเกต ทั้งต่อเฉพาะรายการหรือโดยรวมต่อ งบการเงิน รายการของข้อมูลที่ขัดต่อข้อเท็จจริงที่ไม่แก้ไข ถ้าหากมีสหกรณ์จะได้ออกเป็นเอกสารแนบของหนังสือรับรอง ฉบับนี้

1.7 ไม่มีรายการผิดปกติหรือการทุจริตที่เกี่ยวข้องกับการกระทำของคณะกรรมการดำเนินการหรือเจ้าหน้าที่ของ สหกรณ์ ผู้ซึ่งมีหน้าที่สำคัญเกี่ยวกับระบบบัญชีและระบบการควบคุมภายใน หรือรายการผิดปกติอื่นใดที่มีผลกระทบอย่างเป็น สาระสำคัญต่องบการเงิน และ ไม่มีการให้เงินกู้ รับฝากเงิน รับเงินค่าหุ้น ของคณะกรรมการดำเนินการและเจ้าหน้าที่สหกรณ์ ที่ไม่เป็นไปตามระเบียบ และข้อบังคับของสหกรณ์

1.8 สหกรณ์มีกรรมสิทธิ์ในสินทรัพย์ทั้งหมดอย่างถูกต้องตามกฎหมายและไม่มีการผูกพันหรือข้อผูกมัดใด ๆ ใน สินทรัพย์ของสหกรณ์ เว้นแต่ที่ได้เปิดเผยไว้ในหมายเหตุประกอบงบการเงิน (ถ้ามี)

1.9 สหกรณ์ได้บันทึกหรือเปิดเผยรายการหนี้สินทั้งหมดของสหกรณ์ทั้งที่เกิดขึ้นแล้ว และอาจเกิดขึ้นในภายหน้าไว้ อย่างเหมาะสม รวมทั้งได้มีการเปิดเผยไว้ในหมายเหตุประกอบงบการเงินเกี่ยวกับหลักประกันทั้งหมดที่สหกรณ์ให้แก่บุคคลที่สาม (ถ้ามี) นอกจากนี้ สหกรณ์ไม่มีคดีฟ้องร้องอื่นและไม่มีคดีที่คาดว่าจะเกิดขึ้น เว้นแต่ตามที่เปิดเผยไว้ในหมายเหตุประกอบงบ การเงิน

1.10 นอกจากเรื่องที่อยู่อาศัยไว้ในหมายเหตุประกอบงบการเงินแล้ว ไม่มีเหตุการณ์ใดเกิดขึ้นหรือไม่ปรากฏข้อเท็จจริงใดที่มีผลกระทบต่องบการเงินอย่างมีสาระสำคัญ ซึ่งต้องนำมาปรับปรุงงบการเงิน หรือเปิดเผยในหมายเหตุประกอบงบการเงินอีก

1.11 สหกรณ์ได้ส่งมอบรายงานต่าง ๆ เกี่ยวกับลูกหนี้เงินให้กู้ และลูกหนี้อื่น ประวัติการชำระหนี้และการผัดหนี้ชำระหนี้ของลูกหนี้ดังกล่าวแก่ท่านอย่างครบถ้วน หนี้สงสัยจะสูญที่เกิดขึ้นจากลูกหนี้ดังกล่าว (ถ้ามี) ได้ถูกคำนวณโดยถูกต้องตามระเบียบ ประกาศ หรือคำสั่งนายทะเบียนสหกรณ์ และได้นำมาบันทึกบัญชีและเปิดเผยข้อมูลไว้อย่างครบถ้วนแล้วในงบการเงิน

2. การให้ข้อมูล

ข้าพเจ้าได้จัดเอกสารหลักฐานและข้อมูลดังต่อไปนี้ให้ท่านตรวจสอบครบถ้วนแล้ว คือ

- 2.1 บันทึกการขายการทุกรายการในบัญชี เอกสารหลักฐานประกอบรายการบัญชี และข้อมูลอื่นที่เกี่ยวข้องทั้งหมด
- 2.2 รายงานการประชุมคณะกรรมการดำเนินการ และรายงานการประชุมใหญ่
- 2.3 ข้อมูลอื่นที่ท่านขอจากข้าพเจ้าเพื่อวัตถุประสงค์ของการตรวจสอบ
- 2.4 เข้าถึงบุคคลในสหกรณ์ที่ท่านระบุว่าจำเป็น ในการได้มาซึ่งหลักฐานการสอบบัญชีอย่างไม่จำกัด
- 2.5 สหกรณ์ได้ปฏิบัติตามเงื่อนไขของสัญญาทั้งหมด ซึ่งหากไม่ปฏิบัติตามอาจมีผลกระทบอย่างมีสาระสำคัญต่องบการเงิน นอกจากนี้ สหกรณ์ได้ปฏิบัติตามระเบียบและข้อกำหนดของหน่วยงานราชการหรือหน่วยงานที่กำกับดูแล ซึ่งหากไม่ปฏิบัติตามอาจมีผลกระทบอย่างมีสาระสำคัญต่องบการเงิน

2.6 สหกรณ์ได้เปิดเผยข้อมูลทั้งหมดที่เป็นผลจากการประเมินความเสี่ยงเรื่องการทุจริตที่มีผลต่อการแสดงงบการเงินที่ขัดต่อข้อเท็จจริงอันเป็นสาระสำคัญ

2.7 สหกรณ์ได้เปิดเผยข้อมูลทุกอย่าง ซึ่งเกี่ยวข้องกับกาทุจริต หรือสงสัยว่าจะทุจริตที่สหกรณ์ทราบ และที่มีผลกระทบต่อสหกรณ์ โดยเกี่ยวข้องกับคณะกรรมการดำเนินการสหกรณ์ เจ้าหน้าที่สหกรณ์ที่มีบทบาทสำคัญเกี่ยวกับการควบคุมภายใน หรือบุคคลอื่น ซึ่งการทุจริตมีผลกระทบอย่างมีสาระสำคัญต่องบการเงิน

2.8 สหกรณ์ไม่ได้รับหนังสือแจ้งจากหน่วยราชการอันมีผลต่องบการเงิน เพราะมิได้ปฏิบัติตามกฎหมายหรือข้อบังคับ ซึ่งรวมถึงการถูกเรียกขตเซช หรือถูกประเมินภาษีอากร หรือมีหนี้สินที่อาจเกิดขึ้นในภายหลัง ซึ่งควรจะได้นำมาพิจารณาเปิดเผยในหมายเหตุประกอบงบการเงิน หรือใช้เป็นหลักเกณฑ์ในการตั้งสำรองค่าเสียหายที่อาจเกิดขึ้น

ขอแสดงความนับถือ



(นายแพทย์เมศ ว่องวิไลรัตน์)

ประธานกรรมการ

สหกรณ์ออมทรัพย์สาธารณสุขตาก จำกัด



(นายชิต บุญมาก)

ผู้จัดการ

สหกรณ์ออมทรัพย์สาธารณสุขตาก จำกัด

แบบ RQ 2

รายงาน-ระดับสหกรณ์

รายงานผลการประเมินชั้นคุณภาพการควบคุมภายใน
สหกรณ์ออมทรัพย์สาธารณสุขตาก จำกัด
สำหรับปีสิ้นสุดวันที่ 30 กันยายน 2565

	<u>ระดับชั้นคุณภาพ</u>
ส่วนที่ 1 สภาพแวดล้อมการควบคุม	ดี
ส่วนที่ 2 ความเสี่ยงและกิจกรรมควบคุม	ดีมาก
ด้านการเงินการบัญชี	ดีมาก
ธุรกิจสินเชื่อ	ดีมาก
ธุรกิจเงินรับฝาก	ดีมาก
เงินลงทุนในหลักกทรัพย์	ดี
ที่ดิน อาคารและอุปกรณ์	ดีมาก
สมาชิกและทุนเรือนหุ้น	ดีมาก
ส่วนที่ 3 ระบบข้อมูลสารสนเทศ และการสื่อสาร	ดี
ส่วนที่ 4 ระบบการติดตามและประเมินผล	ดี
สรุปการประเมินจัดชั้นคุณภาพ	ดี

โดย นายอรรถพงศ์ พิระเชื้อ ผู้สอบบัญชี ภาคเอกชน

13 ตุลาคม 2565

4.2 การอนุมัติ จัดสรรกำไรสุทธิของสหกรณ์ฯ ประจำปี 2565

ที่	รายการ	2565		2564	
		ปันผล 5.10% เฉี่ยคืน 8%		ปันผล 5.64% เฉี่ยคืน 8%	
1	ทุนสำรอง ร้อยละ 10	10,213,142.53	10.00	10,263,086.68	10.00
2	ค่าบำรุงสันนิบาตสหกรณ์	30,000.00	0.03	30,000.00	0.03
3	เงินปันผล	74,611,030.00	73.05	77,415,400.00	75.43
4	เงินเฉี่ยคืน	10,309,462.00	10.09	10,098,241.00	9.84
5	เงินโบนัส ร้อยละ 2.65	2,706,482.76	2.65	2,719,717.97	2.65
6	ทุนรักษาระดับเงินปันผล	20,500.00	0.02	20,500.00	0.02
7	ทุนขยายกิจการ	737,807.96	0.72	123,000.00	0.12
8	ทุนสาธารณประโยชน์	572,500.00	0.56	572,500.00	0.56
9	ทุนศึกษาอบรมแก่สมาชิก	500,000.00	0.49	205,000.00	0.20
10	ทุนสวัสดิการแก่สมาชิกและ ครอบครัวกรณีเสียชีวิต	2,000,000.00	1.96	752,921.11	0.73
11	ทุนสวัสดิการสมาชิกประสบ อุบัติเหตุจากการทำงาน	20,500.00	0.02	20,500.00	0.02
12	กองทุนสวัสดิการผู้เกษียณ	410,000.00	0.40	410,000.00	0.40
กำไรสุทธิ ประจำปี		102,131,425.25	100.00	102,630,866.76	100.00

มติที่ประชุม : อนุมัติเป็นเอกฉันท์

4.3 การอนุมัติงบประมาณ รายได้ - รายจ่าย ประจำปี 2566 และแผนการดำเนินงาน ประจำปี 2566

งบประมาณรายได้ ประจำปี 2566

ที่	รายการ	2565		2566
		ขอตั้ง	รับจริง	ขอตั้ง
1	ดอกเบี้ยรับเงินให้กู้แก่สมาชิก	138,000,000.00	128,188,235.98	138,000,000.00
2	ดอกเบี้ยรับจากธนาคาร	150,000.00	101,493.51	150,000.00
3	ดอกเบี้ยรับจากแหล่งที่ไปฝากเงิน	6,000,000.00	6,049,388.34	6,000,000.00
4	ค่าธรรมเนียมแรกเข้า	10,000.00	8,000.00	10,000.00
5	หนี้สงสัยจะสูญ ที่เก็บได้	60,000.00	71,802.48	70,000.00
6	ปันผลชุมนุม	72,000.00	112,792.24	120,000.00
7	รายได้อื่นๆ(ค่าปรับ, ค่าสมัครกรรมการ)	8,000.00	4,500.00	10,000.00
รวมทั้งสิ้น		144,300,000.00	134,536,212.55	144,360,000.00

งบประมาณรายจ่าย ประจำปี 2566

รายการ	ปี 2565		ร้อยละ	ปี 2566	เหตุผล
	ขอตั้ง	จ่ายจริง		ขอตั้ง	
1	หมวดเงินเดือน				
1. เงินเดือนเจ้าหน้าที่	2,400,000.00	2,425,720.00	99.02	2,580,000.00	จ่ายเงินเดือน จนท. และค่าจ้างอื่นๆ
2. เงินเดือนผู้จัดการ	360,000.00	-	0.00	360,000.00	
3. ค่าจ้างเหมาทำความสะอาด	24,000.00	24,000.00	0.98	24,000.00	
4. ค่าจ้างยามรักษาความปลอดภัย	60,000.00	-	0.00	60,000.00	
รวม	2,844,000.00	2,449,720.00	100.00	3,024,000.00	
2	หมวดค่าตอบแทน				
1. ค่าใช้จ่ายวันประชุม	4,200,000.00	3,599,851.00	79.96	3,600,000.00	เป็นค่าใช้จ่ายในวันประชุมใหญ่
2. ค่าเบี้ยประชุมกรรมการ	180,000.00	182,000.00	4.04	300,000.00	ค่าเบี้ยประชุมคณะกรรมการประจำเดือน ครั้งละ 500 บาท
3. ค่ารับรอง	50,000.00	48,779.00	1.08	50,000.00	เป็นค่าใช้จ่ายที่ใช้ในการรับรองหน่วยงานหรือสหกรณ์อื่นที่เข้ามาตรวจเยี่ยม
4. ค่าพาหนะกรรมการ	130,000.00	114,364.00	2.54	130,000.00	เป็นค่าพาหนะกรรมการที่มาประชุม
5. ค่าล่วงเวลา	20,000.00	12,360.00	0.27	20,000.00	กรณีที่เจ้าหน้าที่ต้องปฏิบัติงาน นอกเวลา
6. ค่าตรวจสอบกิจการ	60,000.00	60,000.00	1.33	60,000.00	ค่าตรวจสอบบัญชีประจำปี
7. ค่าสวัสดิการเจ้าหน้าที่และกรรมการ	170,000.00	220,158.00	4.89	230,000.00	ค่าไปอบรมประชุมสัมมนา และสวัสดิการอื่นๆ
8. ค่าตอบแทนการเงิน	190,000.00	105,460.00	2.34	150,000.00	ค่าตอบแทน จนท. การเงินทุกหน่วย

รายการ	ปี 2565		ร้อยละ	ปี 2566	เหตุผล
	ขอตั้ง	จ่ายจริง		ขอตั้ง	
9.ค่าตอบแทนที่ปรึกษา	100,000.00	74,000.00	1.64	100,000.00	ค่าตอบแทนที่ปรึกษาในการดำเนินงานที่สหกรณ์แต่งตั้งไว้
10.ค่าจ้างผู้สอบบัญชีเอกชน	85,000.00	85,000.00	1.89	95,000.00	ค่าจ้างผู้สอบบัญชีประจำปีของบริษัทเอกชน
รวม	5,185,000.00	4,501,972.00	100.00	4,735,000.00	
3	หมวดวัสดุ				
1.ค่าเครื่องเขียน แบบพิมพ์	120,000.00	117,640.40	98.80	120,000.00	ค่าแบบพิมพ์และวัสดุสำนักงานที่สหกรณ์ต้องใช้
2.ค่าของใช้สำนักงาน	10,000.00	1,432.00	1.20	5,000.00	
รวม	130,000.00	119,072.40	100.00	125,000.00	
4	หมวดค่าใช้จ่ายเกี่ยวกับสมาชิก				
1.กรรมการสัญจรพบสมาชิก	100,000.00	-	-	300,000.00	เป็นค่าใช้จ่ายในการพบปะสมาชิก
รวม	100,000.00	-	-	300,000.00	
5	หมวดค่าใช้จ่ายสอยทั่วไป				
1.ค่าปรับปรุงและพัฒนาโปรแกรม	100,000.00	10,000.00	7.24	30,000.00	กรณีพัฒนาโปรแกรมใหม่
3.ค่าซ่อมแซมอุปกรณ์สำนักงาน	15,000.00	-	0.00	15,000.00	ซ่อมแซมครุภัณฑ์
4.ค่าธรรมเนียมธนาคาร	80,000.00	72,275.00	52.29	80,000.00	ค่าโอนเงินและค่าเช็ค
5.ค่าใช้จ่ายเบ็ดเตล็ด	50,000.00	25,933.64	18.76	50,000.00	ค่าใช้จ่ายที่ไม่ได้ตั้งไว้
6.ค่าดูแลโปรแกรม	15,000.00	15,000.00	10.85	20,000.00	ค่าดูแลโปรแกรมประจำปี
7.ค่าดูแลเว็บไซต์	15,000.00	15,000.00	10.85	30,000.00	ค่าดูแลเว็บไซต์ประจำปี
8.ค่าจัดทำแอปพลิเคชัน	20,000.00	-	0.00	15,000.00	ค่าดูแลการทำแอปพลิเคชันประจำปี
รวม	325,000.00	138,208.64	100.00	240,000.00	

รายการ	ปี 2565		ร้อยละ	ปี 2566	เหตุผล	
	ขอตั้ง	จ่ายจริง		ขอตั้ง		
6	หมวดสาธารณูปโภค					
	1.ค่าไปรษณีย์	10,000.00	19,019.00	17.18	20,000.00	เป็นค่าสาธารณูปโภค ของสำนักงาน
	2.ค่าไฟฟ้า	50,000.00	45,864.35	41.43	50,000.00	
	3.ค่าโทรศัพท์	35,000.00	43,513.69	39.30	45,000.00	
	4.ค่าน้ำประปา	4,000.00	2,311.20	2.09	4,000.00	
	รวม	99,000.00	110,708.24	100.00	119,000.00	
7	หมวดรายจ่ายอื่น					
	1.ดอกเบียเงินฝากของ สมาชิก	28,000,000.00	22,138,673.88	88.25	24,000,000.00	เป็นค่าดอกเบี้ยจ่ายเงิน รับฝาก
	2.ค่าประกันสังคม เจ้าหน้าที่	50,000.00	46,629.00	0.19	70,000.00	ประกันสังคมเจ้าหน้าที่
	3.สำรองบำเหน็จ เจ้าหน้าที่	530,000.00	529,070.00	2.11	500,000.00	ตั้งสำรองไว้จ่ายตอน เจ้าหน้าที่เกษียณหรือ ลาออกตามระเบียบ สหกรณ์ฯ
	4.ดอกเบียเงินเบิกเกิน บัญชีธนาคาร	-	-	0.00	-	
	5.จ่ายสมทบทุน สวัสดิการสมาชิก	1,000,000.00	2,195,968.89	8.75	1,000,000.00	กรณีที่ใช้ทุนสวัสดิการ สมาชิกหมด
	6.ค่าเสื่อมราคา เครื่องใช้สำนักงาน	150,000.00	63,976.17	0.26	50,000.00	
	7.ดอกเบียจ่ายเงินรับ ฝากแหล่งอื่น	150,000.00	106,379.08	0.42	100,000.00	
	8.หนี้สงสัยจะสูญ	150,000.00	-	0.00	2,400,000.00	
	9.ค่าใช้จ่ายดำเนินคดี	-	4,409.00	0.02	50,000.00	
	10.ค่าเช่าสำนักงาน	-	-	0.00	300,000.00	
	รวม	30,020,000.00	25,085,106.02	100.00	28,470,000.00	
	รวมทั้งสิ้น	38,713,000.00	32,404,787.30	83.71	37,013,000.00	

แผนการดำเนินงาน ประจำปีบัญชี 2566
(ดำเนินงานตั้งแต่วันที่ 1 ตุลาคม 2565 ถึงวันที่ 30 กันยายน 2566)
สหกรณ์ออมทรัพย์สาธารณสุขตาก จำกัด

ที่	รายการ	แผนการดำเนินงาน ปี 2565 ขอตั้ง	ผลการดำเนินงาน ปี 2565	แผนการดำเนินงาน ปี 2566 ขอตั้ง	กิจกรรม/โครงการ ที่สนับสนุนให้เป็นไปตาม เป้าหมาย แผนการ ดำเนินงานของสหกรณ์
1	แผนการรับสมาชิกเพิ่ม				
	1.1 สมาชิกสามัญ (คน)	150	89	150	ส่งเสริม เผยแพร่ พบปะ
	1.2 สมาชิกสมทบ (คน)	50	71	50	เชิญชวน ให้ความรู้
	1.3 ค่าธรรมเนียมแรกเข้า	10,000	8,000	10,000	เกี่ยวกับสหกรณ์แก่สมาชิก
2	แผนการระดมทุน (บาท)				
	2.1 ทุนเรือนหุ้น	105,000,000.00	100,474,460.00	105,000,000.00	ปรับหุ้นรายเดือนของ สมาชิกแต่ละคนให้เป็นไป ตามเกณฑ์และ ประชาสัมพันธ์ให้สมาชิก ฝาก
	2.2 เงินรับฝากจากสมาชิก	90,000,000.00	95,890,902.11	100,000,000.00	
	2.3 กู้ยืมเงินจากแหล่งอื่น	-	-	-	
3	แผนการดำเนินธุรกิจ สินเชื่อ(บาท)				
	3.1 ให้เงินกู้ สามัญ	700,000,000.00	584,685,836.00	600,000,000.00	ประชาสัมพันธ์ให้สมาชิก ทราบเกี่ยวกับหลักเกณฑ์ การกู้ ประเภทของการกู้ หลักประกันของเงินกู้
	3.2 ให้เงินกู้เพื่อเหตุ อุกฉิน	50,000,000.00	45,788,814.00	50,000,000.00	
	3.3 ให้เงินกู้พิเศษ เพื่อการศึกษา	5,000,000.00	2,845,001.00	5,000,000.00	
	3.4 ให้เงินกู้พิเศษ เพื่อพัฒนาฯ	150,000,000.00	199,670,648.00	200,000,000.00	
	3.5 ให้เงินกู้เพื่อการเคหะฯ	4,000,000.00	-	4,000,000.00	
	3.6 ให้เงินกู้เพื่อชำระหนี้ สถาบันการเงินอื่น	-	6,733.00	-	
	3.7 ให้เงินกู้ประกอบอาชีพ	-	-	-	
	3.8 ให้เงินกู้โครงการพิเศษ (ด้านภัย COVID-19)	-	158,673,052.00	-	
	3.9 ให้เงินกู้พิเศษ เพิ่มทรัพย์	50,000,000.00	29,669,814.00	50,000,000.00	
	3.10 ให้เงินกู้พิเศษ เยียวยาฯ	-	-	-	
4	แผนการรับชำระหนี้ (บาท/ปี)				
	4.1 รับชำระ เงินกู้สามัญ	600,000,000.00	576,842,595.00	600,000,000.00	เรียกเก็บจากต้นสังกัด กรมบัญชีกลาง
	4.2 รับชำระเงินกู้เพื่อเหตุอุกฉิน	50,000,000.00	42,467,746.00	50,000,000.00	
	4.3 รับชำระเงินกู้พิเศษเพื่อ การศึกษา	7,000,000.00	2,324,751.00	5,000,000.00	
	4.4 รับชำระเงินกู้พิเศษเพื่อพัฒนาฯ	130,000,000.00	160,677,203.00	160,000,000.00	
	4.5 รับชำระ เงินกู้เพื่อการเคหะ	300,000.00	223,968.00	250,000.00	

ที่	รายการ	แผนการดำเนินงาน ปี 2565 ขอตั้ง	ผลการดำเนินงาน ปี 2565	แผนการดำเนินงาน ปี 2566 ขอตั้ง	กิจกรรม/โครงการ ที่สนับสนุนให้เป็นไปตาม เป้าหมาย แผนการ ดำเนินงานของสหกรณ์
	4.6 รับชำระ เงินกู้เพื่อชำระหนี้ สถาบันการเงินอื่น	5,000,000.00	5,409,613.38	5,000,000.00	เรียกเก็บจากต้นสังกัด กรมบัญชีกลาง
	4.7 รับชำระ เงินกู้ประกอบอาชีพ	13,000.00	14,883.00	15,000.00	
	4.8 รับชำระเงินกู้โครงการพิเศษ (ต้านภัย COVID-19)	60,000,000.00	109,990,460.00	60,000,000.00	
	4.9 รับชำระเงินกู้พิเศษ เพิ่มทรัพย์สิน	20,000,000.00	8,895,871.00	10,000,000.00	
	4.10 รับชำระ เงินกู้พิเศษ เยียวยาฯ	33,000.00	52,251.00	60,000.00	
5	แผนการจัดซื้อครุภัณฑ์ (บาท)				จัดซื้อวัสดุและครุภัณฑ์ สำนักงานตามระเบียบ พัสดุ
	5.1 อุปกรณ์คอมพิวเตอร์	10,000.00	-	-	
	5.2 เครื่องสำรองไฟ	25,000.00	-	20,000.00	
	5.3 ขาเหล็กวางตู้	10,000.00	-	-	
	5.4 เก้าอี้	10,000.00	-	-	
6	แผนการ ศึกษอบรม (ครั้ง/คน)				กรรมการและสมาชิกร่วม ทำแผนกลยุทธ์ สมาชิกไปศึกษาดูงาน เข้า ร่วมอบรม/สัมมนา ตาม หนังสือเชิญจากหน่วยงาน ต่างๆ
	6.1 แผนกลยุทธ์	1/25	0	1/25	
	6.2 สมาชิก สหกรณ์	1/80	1/67	1/80	
	6.3 กรรมการ สหกรณ์	15/15	5/8	15/15	
	6.4 เจ้าหน้าที่ สหกรณ์	7/7	4/7	7/7	
7	แผนการ นำเงินไปฝาก หรือให้เงินกู้แก่สหกรณ์อื่น (บาท)				นำเงินไปฝากสหกรณ์อื่น เพื่อให้สหกรณ์ฯ เกิดรายได้
	7.1 การให้เงินกู้แก่สหกรณ์อื่น (สอ.ตำรวจภูธรตาก)	-		100,000,000.00	
	7.2 การนำเงินฝากแก่สหกรณ์อื่น				
	7.2.1 การนำเงินฝากแก่ สหกรณ์อื่น (สอ.สสจ.พะเยา)		80,000,000.00		
	7.2.2 การนำเงินฝากแก่สหกรณ์อื่น (สอ.ตชด)	100,000,000.00			
	7.2.3 การนำเงินฝากแก่สหกรณ์อื่น (สอ.ครุกรรมสามัญ)				
8	แผนขยายกิจการซื้อที่ดินและสร้างอาคารสำนักงาน				เพื่อสร้างสำนักงานเป็นที่ ทำการของสหกรณ์
	8.1 ซื้อที่ดินและสร้างอาคาร	-	-	25,000,000	

ประมาณการ กำไรสุทธิ ประจำปี 2566

รายการ ประมาณการ	ปี 2564			ปี 2565			2566
	ขอตั้ง	ผลการ ดำเนินงาน	ร้อยละ	ขอตั้ง	ผลการ ดำเนินงาน	ร้อยละ	ขอตั้ง
รายได้ทั้งปี	142,168,500.00	134,844,719.87	(94.85)	144,300,000.00	134,536,212.55	(93.23)	144,360,000.00
รายจ่ายทั้งปี	37,006,120.00	32,213,853.11	(87.05)	38,713,000.00	32,404,787.30	(83.71)	37,013,000.00
กำไรสุทธิ	105,162,380.00	102,630,866.76	(97.59)	105,587,000.00	102,131,425.25	(96.73)	107,347,000.00

มติที่ประชุม เห็นชอบเป็นเอกฉันท์

4.4 การพิจารณาแก้ไขเพิ่มเติมข้อบังคับของสหกรณ์ฯ

ประธานในที่ประชุม เสนอต่อที่ประชุมใหญ่สามัญประจำปี 2565 ว่า ข้อบังคับฉบับปัจจุบันที่สหกรณ์ฯ ใช้อ้างอิง มีความล้าสมัยไม่ทันต่อกฎหมายสหกรณ์ที่เปลี่ยนแปลงในปัจจุบัน ดังนั้นเพื่อให้สอดคล้องกับกฎหมายสหกรณ์ที่เกี่ยวข้องจึงขอเสนอให้แก้ไขข้อบังคับทั้งฉบับ

มติที่ประชุม พิจารณาแล้วที่ประชุมมีมติเป็นเอกฉันท์ให้แก้ไขข้อบังคับทั้งฉบับตามที่เสนอ

4.5 การอนุมัติกำหนดวงเงินกู้ยืม ซึ่งสหกรณ์ฯ อาจกู้ยืมหรือค้ำประกัน

ประจำปี 2566

ประธานในที่ประชุมได้กล่าวชี้แจงต่อที่ประชุมว่า ตามข้อบังคับของสหกรณ์ฯ กำหนดให้ที่ประชุมใหญ่สามัญประจำปี กำหนดวงเงินที่อาจกู้ยืมหรือค้ำประกันสำหรับปีหนึ่ง ๆ ไว้เป็นทุนหมุนเวียนให้กับสมาชิกเพื่อกู้ยืมสำหรับประจำปี 2564 สหกรณ์ฯ ขออนุมัติต่อที่ประชุมใหญ่สามัญประจำปี 2564 กำหนดวงเงินที่อาจกู้ยืมหรือค้ำประกันสำหรับประจำปี 2565 ไว้ในวงเงิน 1,500,000,000.-บาท (หนึ่งพันห้าร้อยล้านบาทถ้วน) และในระหว่างปี 2565 สหกรณ์ฯ ไม่ได้กู้ยืมจากธนาคารหรือแหล่งเงินกู้อื่น

ดังนั้น ในปี 2566 สหกรณ์ฯ ขออนุมัติต่อที่ประชุมใหญ่สามัญประจำปี 2565 นี้ เพื่อกำหนดวงเงินที่สหกรณ์ฯ อาจกู้ยืมหรือค้ำประกันสำหรับประจำปี 2566 ไว้ในวงเงินจำนวน 1,500,000,000.-บาท (หนึ่งพันห้าร้อยล้านบาทถ้วน)

มติที่ประชุม : เห็นชอบเป็นเอกฉันท์ให้สหกรณ์ฯ กำหนดวงเงินที่อาจกู้ยืมหรือค้ำประกันประจำปี 2566 ไว้ในวงเงินจำนวน 1,500,000,000.-บาท (หนึ่งพันห้าร้อยล้านบาทถ้วน)

4.6 การพิจารณาอนุมัติจัดจ้างผู้สอบบัญชีรับอนุญาต เป็นผู้สอบบัญชี ประจำปี 2566

ประธานในที่ประชุมได้กล่าวชี้แจงต่อที่ประชุมว่า การประชุมใหญ่สามัญประจำปี 2565 สหกรณ์ได้จัดจ้างผู้สอบบัญชีภาคเอกชน ผู้ช่วยศาสตราจารย์ ดร.อรรถพงศ์ พิระเชื้อ ผู้สอบบัญชีรับอนุญาต เลขทะเบียนที่ 5073 จากสำนักงานสอบบัญชีนครพิงค์ เป็นผู้สอบบัญชี

สำหรับปี 2566 มีผู้เสนอเป็นผู้สอบบัญชีสหกรณ์ออมทรัพย์สาธารณสุขตาก จำกัด จำนวน 3 ราย ดังนี้

1. จากสำนักงานสอบบัญชีรับอนุญาต บริษัท เอส พี วี แอคเค้นท์ แอนด์ ออดิท จำกัด กรุงเทพฯ โดยนางสาววีรณา ติระณะประกิจ ผู้สอบบัญชีรับอนุญาต เลขทะเบียนที่ 8766 เสนอค่าสอบบัญชีประจำปี 2566 จำนวน 119,000.00 (หนึ่งแสนหนึ่งหมื่นเก้าพันบาทถ้วน) ค่าใช้จ่ายในการเข้าร่วมประชุมคณะกรรมการดำเนินการทุกครั้งที่สหกรณ์ร้องขอ มีค่าใช้จ่ายครั้งละ 10,000.00 บาท (หนึ่งหมื่นบาทถ้วน)

2. จากสำนักงานสอบบัญชีรับอนุญาต บริษัท เอ พี ออดิทแอนด์คอนซัลแทนท์ จำกัด จังหวัดเชียงใหม่ โดยนายอัครพล ต้อยคง ผู้สอบบัญชีรับอนุญาต เลขทะเบียนที่ 12763 เสนอค่าสอบบัญชีประจำปี 2566 จำนวน 110,000.00 บาท (หนึ่งแสนหนึ่งหมื่นบาทถ้วน) ค่าใช้จ่ายในการเข้าร่วมประชุมคณะกรรมการดำเนินการทุกครั้งที่สหกรณ์ร้องขอ มีค่าใช้จ่ายครั้งละ 5,000 บาท (ห้าพันบาทถ้วน)

3. จากสำนักงานสอบบัญชีรับอนุญาต บริษัท สำนักงานสอบบัญชีนครพิงค์ จำกัด โดย ผู้ช่วยศาสตราจารย์ ดร.อรรถพงศ์ พิระเชื้อ ผู้สอบบัญชีรับอนุญาต เลขทะเบียนที่ 5073 เสนอค่าสอบบัญชีประจำปี 2566 จำนวน 95,000.-บาท (เก้าหมื่นห้าพันบาทถ้วน) โดยรวมค่าใช้จ่ายในการเดินทางทุกกรณีไว้เรียบร้อยแล้ว

มติที่ประชุม : เห็นชอบเป็นเอกฉันท์ให้สหกรณ์ฯ จัดจ้างบริษัท สำนักงานสอบบัญชีนครพิงค์ จำกัด โดย ผู้ช่วยศาสตราจารย์ ดร.อรรถพงศ์ พิระเชื้อ ผู้สอบบัญชีรับอนุญาต เลขทะเบียนที่ 5073 เสนอค่าสอบบัญชีประจำปี 2566 จำนวน 95,000.-บาท (เก้าหมื่นห้าพันบาทถ้วน) โดยรวมค่าใช้จ่ายในการเดินทางทุกกรณีไว้เรียบร้อยแล้ว เป็นผู้สอบบัญชีประจำปี 2566

4.7 การจัดซื้อที่ดินและสร้างอาคารสำนักงานสหกรณ์ออมทรัพย์สาธารณสุขตาก จำกัด

สหกรณ์ฯ ขอเสนอโครงการเพื่อจัดซื้อที่ดินและสร้างอาคารสำนักงาน

1.ชื่อโครงการ จัดซื้อที่ดินและสร้างอาคารเพื่อเป็นที่ทำการของสหกรณ์ฯ

ลักษณะโครงการ โครงการระยะสั้น

หน่วยงานที่รับผิดชอบ สหกรณ์ออมทรัพย์สาธารณสุขตาก จำกัด

2.หลักการและเหตุผล

ด้วยสหกรณ์ออมทรัพย์สาธารณสุขตาก จำกัด ดำเนินการมาตั้งแต่ปี 2531 ถึงปัจจุบันรวมเป็นเวลา 34 ปี สมาชิกประกอบด้วย ข้าราชการ ลูกจ้างประจำ ข้าราชการบำนาญและสมาชิกสมทบรวม 3,568 คน มีทุนดำเนินการ 2,703,937,834.34 บาท (ณ วันที่ 30 กันยายน 2565) โดยที่ทำการของสหกรณ์ฯ ตั้งอยู่ภายในอาคารสำนักงานสาธารณสุขจังหวัดตาก(หลังเดิม) ต่อมาสำนักงานสาธารณสุขจังหวัดตากย้ายที่ทำการไปอยู่ตำบลแม่เมาะและให้สำนักงานสาธารณสุขอำเภอเมืองตากย้ายเข้ามาเป็นที่ทำการแทน เมื่อปลายปี 2564 สำนักงานสาธารณสุขอำเภอเมืองตากได้ย้ายที่ทำการไปอยู่ตำบลป่ามะม่วง อาคารสำนักงานสาธารณสุขจังหวัดตาก(หลังเดิม) จึงมีสหกรณ์ฯ ใช้อาคารเป็นที่ทำการสำนักงานแต่เพียงหน่วยงานเดียว

ปัจจุบันสหกรณ์ฯได้รับแจ้งจากกรมธนารักษ์พื้นที่ตาก ให้ไปดำเนินการเช่าที่ราชพัสดุ จากการเข้าประเมินวัดพื้นที่การใช้อาคารของกรมธนารักษ์พื้นที่ตากในเบื้องต้น สหกรณ์ฯจะใช้พื้นที่ จำนวน 140 ตร.ว. กรมธนารักษ์คิดค่าเช่าตารางวาละ 160 บาท =22,400 บาท/เดือน(ต่อปี 268,800 บาท) และในการเช่าครั้งแรกจะคิดค่าธรรมเนียม 51,000 บาท รวมจ่ายครั้งแรก 73,400 บาท

กรณี 1. สร้างอาคารสำนักงานสหกรณ์ฯในสถานที่สำนักงานสาธารณสุขจังหวัดตาก

- 1) เงินค่าก่อสร้างเป็น ค่าใช้จ่ายทั้งหมด ทำให้กำไรสหกรณ์ฯ ลดลง
- 2) ตัวอาคารที่ก่อสร้างจะเป็นทรัพย์สินของราชการ
- 3) กรมธนารักษ์พื้นที่ตากมาเก็บค่าเช่าเช่นกัน

กรณี 2. เช่าอาคารพาณิชย์ เพื่อเป็นที่ทำการสำนักงานสหกรณ์ฯ

- 1) ค่าเช่าอย่างน้อย 15,000-20,000 บาท เป็นค่าใช้จ่ายทั้งหมด ทำให้กำไรสหกรณ์ฯลดลง
- 2) ไม่เป็นทรัพย์สินของสหกรณ์ฯ

กรณี 3. ซื้ออาคารพาณิชย์ เพื่อเป็นที่ทำการสำนักงานสหกรณ์ฯ

- 1) ส่วนใหญ่เป็นที่ดินราชพัสดุ นำเป็นทรัพย์สินของสหกรณ์ฯไม่ได้
- 2) อาคารเก่าต้องปรับปรุง มีค่าใช้จ่าย
- 3) บริเวณไม่มีให้บริการแก่สมาชิก เพราะอาคารพาณิชย์ส่วนใหญ่อยู่ในตัวเมือง

กรณี 4. ซื้อที่ดินและสร้างอาคาร เพื่อเป็นที่ทำการสำนักงานสหกรณ์ฯ

- 1) เงินสดที่จ่ายซื้อและสร้างอาคาร จะเป็นทรัพย์สินของสหกรณ์ฯทั้งหมด โดยตัดเป็นค่าใช้จ่ายจากค่าเสื่อมราคาของทรัพย์สินเป็นเวลา 20 ปีละ 5%
- 2) ไม่กระทบกับ รายได้ ค่าใช้จ่าย และกำไรขาดทุน
- 3) อนาคตสหกรณ์ฯเลิกกิจการ สามารถขายที่ดินและอาคารเพื่อคืนเงินแก่สมาชิกได้

3. วัตถุประสงค์

- สร้างอาคารสำนักงานสหกรณ์ออมทรัพย์สาธารณสุขตาก จำกัด จำนวน 1 แห่ง เพื่อสร้างความมั่นคง และเป็นทรัพย์สินของสหกรณ์ฯ

4. ขั้นตอนดำเนินงาน

1. ในปี 2566 คณะกรรมการดำเนินการ จัดให้มีคณะกรรมการสัญญาพบปะสมาชิกเพื่อรับทราบปัญหา พร้อมกับให้ทำแบบสอบถามการซื้อที่ดินและสร้างอาคารสำนักงานสหกรณ์ฯ
2. เชิญสมาชิกเข้าร่วมประชุมเพื่อพิจารณาการซื้อที่ดินและสร้างอาคารสำนักงานสหกรณ์ฯ ประกอบด้วย

2.1 ตัวแทนสมาชิกจาก คปสอ. ละ 1 คน รวม 9 แห่ง 9 คน

2.2 ตัวแทนสมาชิกข้าราชการบำนาญ 1 คน

2.3 ตัวแทนกรรมการสหกรณ์ฯ จำนวน 5 คน

โดยให้ทั้ง 15 คน เลือกประธาน จำนวน 1 คน เพื่อเป็นประธานในที่ประชุม

5. งบประมาณ ใช้งบประมาณในการซื้อที่ดินและสร้างอาคารสำนักงานสหกรณ์ฯ

ซื้อที่ดินและสร้างอาคาร งบประมาณไม่เกิน 25,000,000.- บาท

6. ผู้รับผิดชอบโครงการ คณะกรรมการดำเนินการสหกรณ์ออมทรัพย์สาธารณสุขตาก จำกัด

มติที่ประชุม : เห็นด้วยกับโครงการที่จะออกไปพบปะสมาชิก เห็นด้วยกับการเชิญตัวแทนทุกหน่วยงานมาประชุมร่วมกันเพื่อหาแนวทางที่เหมาะสมแต่ขอให้เพิ่มจำนวนตัวแทนมากกว่านี้ เดิมกำหนดไว้หน่วยงานละ 1 คน และเสนอให้มีข้อมูลเพิ่มเติมมากกว่านี้

4.8 การพิจารณาคัดเลือกกรรมการดำเนินการสหกรณ์ ประจำปี 2566

ประธานในที่ประชุม ได้ชี้แจงต่อที่ประชุมใหญ่สามัญประจำปี 2565 ว่าตามข้อบังคับของสหกรณ์ออมทรัพย์สาธารณสุขตาก จำกัด กำหนดให้มีคณะกรรมการดำเนินการไม่เกิน 15 ท่าน อยู่ในตำแหน่งคราวละ 2 ปี (1 วาระ) ติดต่อกันไม่เกิน 2 วาระ(4 ปี) นั้น

ในปี 2565 มีตำแหน่ง กรรมการ **ที่ครบวาระ** จำนวน 7 ท่าน ในปี 2566 เพิ่มโควตา คือ คปสอ.วังเจ้า จำนวน 1 ท่าน และลดโควตา สำนักงานสาธารณสุขจังหวัด 1 ท่าน ดังนี้

ที่	กรรมการประจำหน่วยงาน	ชื่อ-สกุล	วาระที่ดำรงตำแหน่ง
1	สำนักงานสาธารณสุขจังหวัดตาก	นายประเสริฐ สอนเจริญทรัพย์	วาระที่ 1 ปีที่ 2
2	รพ.สมเด็จพระเจ้าตากสินมหาราช	นางสุพัตรา แจ่มตระกูล	วาระที่ 2 ปีที่ 2
3	โรงพยาบาลแม่สอด	นายประเวศ ขอบเหลือง	วาระที่ 1 ปีที่ 2
4	คปสอ. บ้านตาก	นายธวัช จงนิมิตรสถาพร	วาระที่ 2 ปีที่ 2
5	คปสอ. สามเงา	นายเกษม ศิริมา	วาระที่ 1 ปีที่ 2
6	คปสอ. พบพระ	นายธวัชชัย คำแก้ว	วาระที่ 1 ปีที่ 2
7	คปสอ. อุ่มผาง	นายชนนชนก ลิขิตวัฒนาเกียรติ์	วาระที่ 1 ปีที่ 2

เนื่องจากการประชุมใหญ่สามัญประจำปี 2565 ของสหกรณ์ในปีนี้ได้มีตำแหน่ง กรรมการ ครบวาระ จำนวน 7 ท่าน เพิ่มโควตา 1 ท่าน ลดโควตา 1 ท่าน ทำให้มีหน่วยงานที่ต้องคัดเลือกสมาชิกขึ้นมาเพื่อเป็น กรรมการตัวแทน หน่วยงานจำนวน 7 หน่วยงาน และมีสมาชิกสมัครดังนี้

ที่	กรรมการประจำหน่วยงาน	ชื่อ-สกุล	วาระที่ดำรงตำแหน่ง
1	รพ.สมเด็จพระเจ้าตากสินมหาราช	1. นางสุนิสา ใจสุภาพ 2. น.ส.สิริรักษ์ ชัยสิทธิ์ 3. น.ส.กชิรา สถิตย์ธำรงกุล	วาระที่ 1 ปีที่ 1
2	โรงพยาบาลแม่สอด	1. นายประเวศ ขอบเหลือง 2. นางศิริลักษณ์ ธิมะณี 3. นายพงษ์พจน์ เปี้ยน้ำล้อม	วาระที่ 1 ปีที่ 1
3	คปสอ. บ้านตาก	1. นางบุศรา มากชู 2. นายชนน့်ชนก ลิขิตวัฒนาเกียรติ	วาระที่ 1 ปีที่ 1
4	คปสอ. สามเงา	1. นายประเวศ หนูนยศ 2. นายเกษม ศิริมา	วาระที่ 1 ปีที่ 1
5	คปสอ. พบพระ	1. นางมิ่งขวัญ วันยอด 2. นายสุรศักดิ์ จินาเขียว	วาระที่ 1 ปีที่ 1
6	คปสอ. อุ่มผาง	1. นางนุตนาต วงษ์เจริญ	วาระที่ 1 ปีที่ 1
7	คปสอ. วังเจ้า	1. นายศรุต ไทยทอง 2. นายกฤตเมศ ดีสลิต	วาระที่ 1 ปีที่ 1

จากการคัดเลือกของสมาชิกโดยวิธีลับในที่ประชุมใหญ่สามัญประจำปี 2565 มีผู้ได้รับการคัดเลือกเป็น กรรมการประจำหน่วยงานต่าง ๆ ประจำปี 2566 จำนวน 7 ท่าน ดังนี้

ที่	กรรมการประจำหน่วยงาน	ชื่อ-สกุล	วาระที่ดำรงตำแหน่ง
1	รพ.สมเด็จพระเจ้าตากสินมหาราช	นางสุนิสา ใจสุภาพ	วาระที่ 1 ปีที่ 1
2	โรงพยาบาลแม่สอด	นายประเวศ ขอบเหลือง	วาระที่ 1 ปีที่ 1
3	คปสอ. บ้านตาก	นายชนน့်ชนก ลิขิตวัฒนาเกียรติ	วาระที่ 1 ปีที่ 1
4	คปสอ. สามเงา	นายประเวศ หนูนยศ	วาระที่ 1 ปีที่ 1
5	คปสอ. พบพระ	นายสุรศักดิ์ จินาเขียว	วาระที่ 1 ปีที่ 1
6	คปสอ. อุ่มผาง	นางนุตนาต วงษ์เจริญ	วาระที่ 1 ปีที่ 1
7	คปสอ. วังเจ้า	นายศรุต ไทยทอง	วาระที่ 1 ปีที่ 1

สรุป คณะกรรมการดำเนินการสหกรณ์ออมทรัพย์สาธารณสุขตาก จำกัด
ชุดที่ 35/2566 ดังนี้

ที่	กรรมการประจำหน่วยงาน	ชื่อ-สกุล	วาระที่ดำรงตำแหน่ง
1	ประธานกรรมการ	นพ.รเมศ ว่องวิไลรัตน์	วาระที่ 2 ปีที่ 2
2	สำนักงานสาธารณสุขจังหวัดตาก	นายหิน สิทธิกัน	วาระที่ 1 ปีที่ 2
3	รพ.สมเด็จพระเจ้าตากสินมหาราช	นายจงวัฒน์ แสงทอง	วาระที่ 1 ปีที่ 2
4	รพ.สมเด็จพระเจ้าตากสินมหาราช	นางสุนิสา ใจสุภาพ	วาระที่ 1 ปีที่ 1
5	โรงพยาบาลแม่สอด	นายชิต บุญมาก	วาระที่ 2 ปีที่ 2
6	โรงพยาบาลแม่สอด	นายประเวศ ขอบเหลือง	วาระที่ 2 ปีที่ 1
7	สนง.สาธารณสุขอำเภอเมืองตาก	นายมานัส ต๊ะชมภู	วาระที่ 2 ปีที่ 2
8	คปสอ. วังเจ้า	นายศรุต ไทยทอง	วาระที่ 1 ปีที่ 1
9	คปสอ. บ้านตาก	นายชนันชนก ลิขิตวัฒนาเกียรติ์	วาระที่ 2 ปีที่ 1
10	คปสอ. สามเงา	นายประเวศ หนูนยศ	วาระที่ 1 ปีที่ 1
11	สนง.สาธารณสุขอำเภอแม่สอด	นายเฉลิม กล่อมเกลี้ยง	วาระที่ 1 ปีที่ 2
12	คปสอ.แม่ระมาด	น.ส.เจนจิรา กาวงษ์	วาระที่ 1 ปีที่ 2
13	คปสอ. ท่าสองยาง	นายสนงาน ใจยาเก้	วาระที่ 1 ปีที่ 2
14	คปสอ. พบพระ	นายสุรศักดิ์ จินาเขียว	วาระที่ 1 ปีที่ 1
15	คปสอ. อุ้มผาง	นางนุตนาต วงษ์เจริญ	วาระที่ 1 ปีที่ 1

มติที่ประชุม อนุมัติเป็นเอกฉันท์

ระเบียบวาระที่ 5: เรื่อง อื่นๆ

-ไม่มี

มติที่ประชุม : รับทราบ

ปิดประชุมเวลา 12.00 น.

ลงชื่อ มานัส ต๊ะชมภู บันทึก
(นายมานัส ต๊ะชมภู)
กรรมการ/เลขานุการ

ลงชื่อ รเมศ ว่องวิไลรัตน์ ประธานในที่ประชุม
(นายแพทย์รเมศ ว่องวิไลรัตน์)
ประธานกรรมการดำเนินการฯ



ระเบียบวาระที่ 3 :

เรื่อง แจ้งเพื่อทราบ

3.1 การรับทราบรายงานผลการดำเนินงาน ประจำปี 2566

ประธานในที่ประชุมฯ นำเสนอผลการดำเนินงานของสหกรณ์ออมทรัพย์สาธารณสุขตาก จำกัด ตลอดปี 2566 ให้ที่ประชุมใหญ่สามัญประจำปี 2566 รับทราบ ดังนี้

จำนวนสมาชิก (ยอดคงเหลือ สิ้นปี 2566)

ประเภทสมาชิก	ต้นปี 2566	เพิ่มระหว่างปี		ลดระหว่างปี			คงเหลือ สิ้นปี 2566
		สมัครใหม่	ย้ายมาจากสมาชิกสมทบ	เสียชีวิต	ลาออก	ย้ายไปบรรจุเป็นราชการ	
สมาชิกสามัญ	2,893	92	11	8	43	0	2,945
สมาชิกสมทบ	675	56	0	0	59	11	661
รวม	3,568	148	11	8	102	11	3,606

การบริหารงาน (ยอดคงเหลือ ณ วันสิ้นปี 2566)

ที่	รายการ	ปี 2565	ปี 2566	เพิ่ม (ลด)
1	จำนวนสมาชิก (คน)	3,568	3,606	38
2	เงินกู้สามัญ	1,867,026,161.00	1,834,268,051.00	(32,758,110.00)
3	เงินกู้ฉุกเฉิน	19,502,180.00	28,079,780.00	8,577,600.00
4	เงินกู้พิเศษเพื่อ การศึกษา	3,042,140.00	5,822,564.00	2,780,424.00
5	เงินกู้พิเศษเพื่อพัฒนาคุณภาพ	213,145,516.00	479,843,839.00	266,698,323.00
6	เงินกู้พิเศษเพื่อการเคหะ	2,842,129.00	1,418,168.00	(1,423,961.00)
7	เงินกู้พิเศษเพื่อประกอบอาชีพ	211,267.00	0.00	(211,267.00)
8	เงินกู้เฉพาะกิจโควิด	191,799,764.00	104,096,838.00	(87,702,926.00)
9	เงินกู้พิเศษเพิ่มทรัพย์	50,411,976.00	63,339,550.00	12,927,574.00
10	เงินกู้พิเศษเพื่อชำระหนี้สถาบันการเงินอื่น	48,143,313.38	42,018,239.15	(6,125,074.23)
11	เงินกู้เฝ้าระวัง	1,601,856.00	7,696,372.00	6,094,516.00
12	เงินรับฝาก ออมทรัพย์พิเศษ	948,480,166.21	966,525,674.13	18,045,507.92
13	ทุนเรือนหุ้นที่ชำระแล้ว	1,515,334,820.00	1,592,907,260.00	77,572,440.00
14	ทุนสำรอง	112,832,850.03	123,045,992.56	10,213,142.53
15	ทุนสะสมตามข้อบังคับ	5,751,862.45	6,526,352.41	774,489.96
16	กำไรสุทธิ ประจำปี	102,131,425.25	107,158,068.49	5,026,643.24

มติที่ประชุม

แผนภูมิที่ 1 แสดงจำนวนสมาชิก ทุนเรือนหุ้น จำนวนเงินให้กู้ และเงินรับฝาก ปี 2565 - 2566

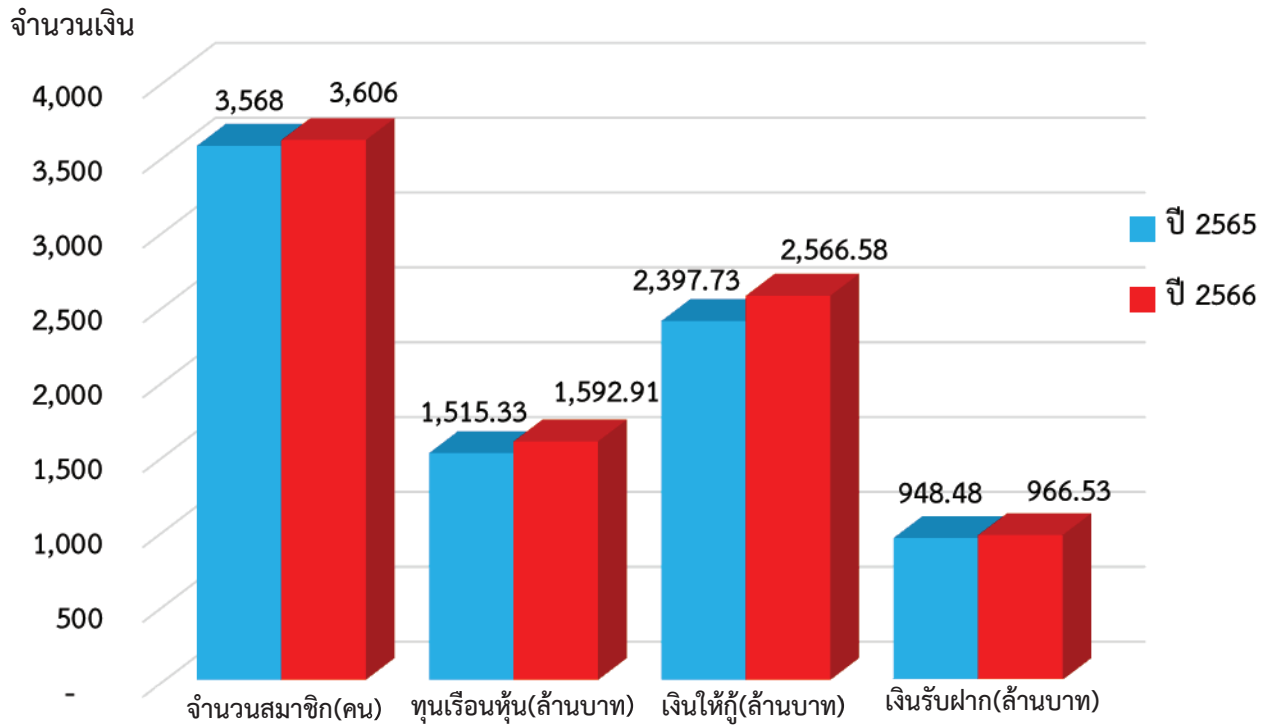

แผนภูมิที่ 2 แสดงทุนสำรอง ทุนสะสมตามข้อบังคับ และกำไรสุทธิ ปี 2565 - 2566

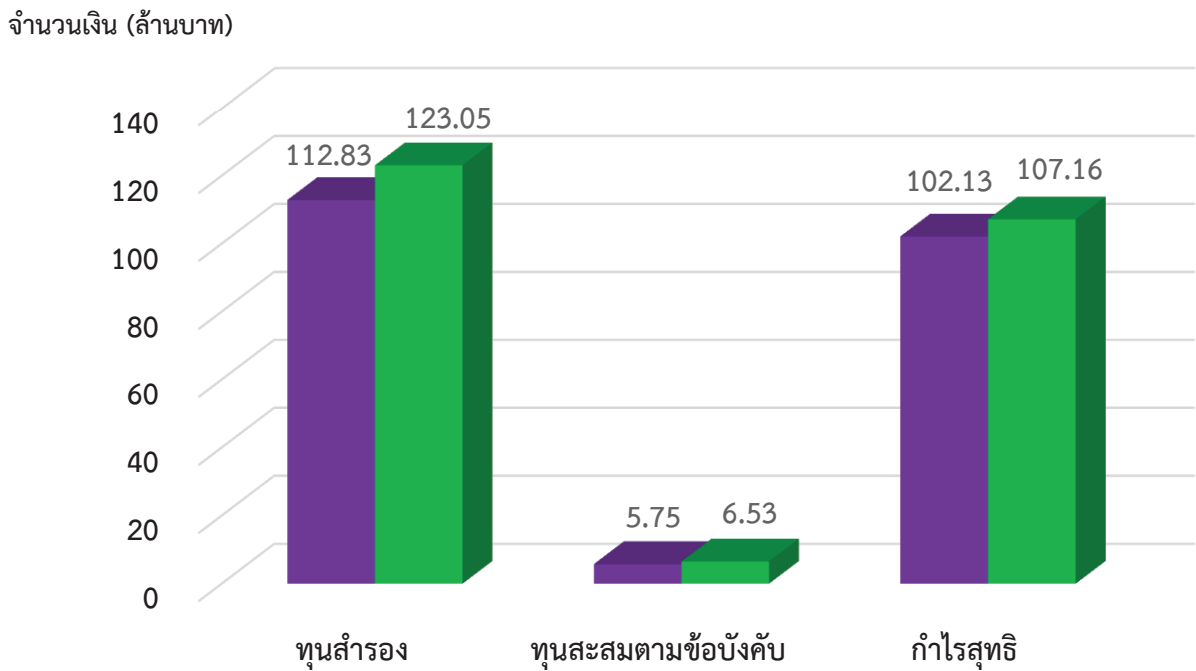

แผนภูมิที่ 3 แสดงรายได้ และค่าใช้จ่าย ปี 2562 - 2566

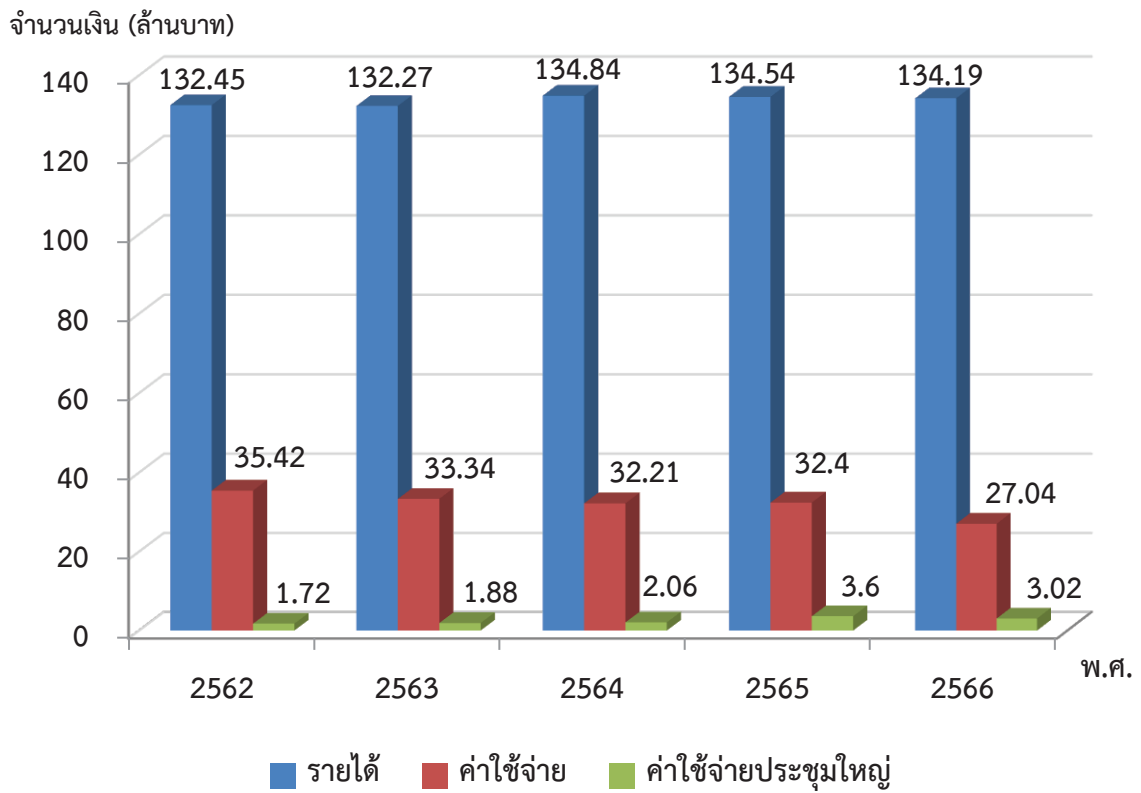

แผนภูมิที่ 4 แสดงกำไร เงินปันผลและเงินเฉลี่ยคืน ปี 2562 - 2566

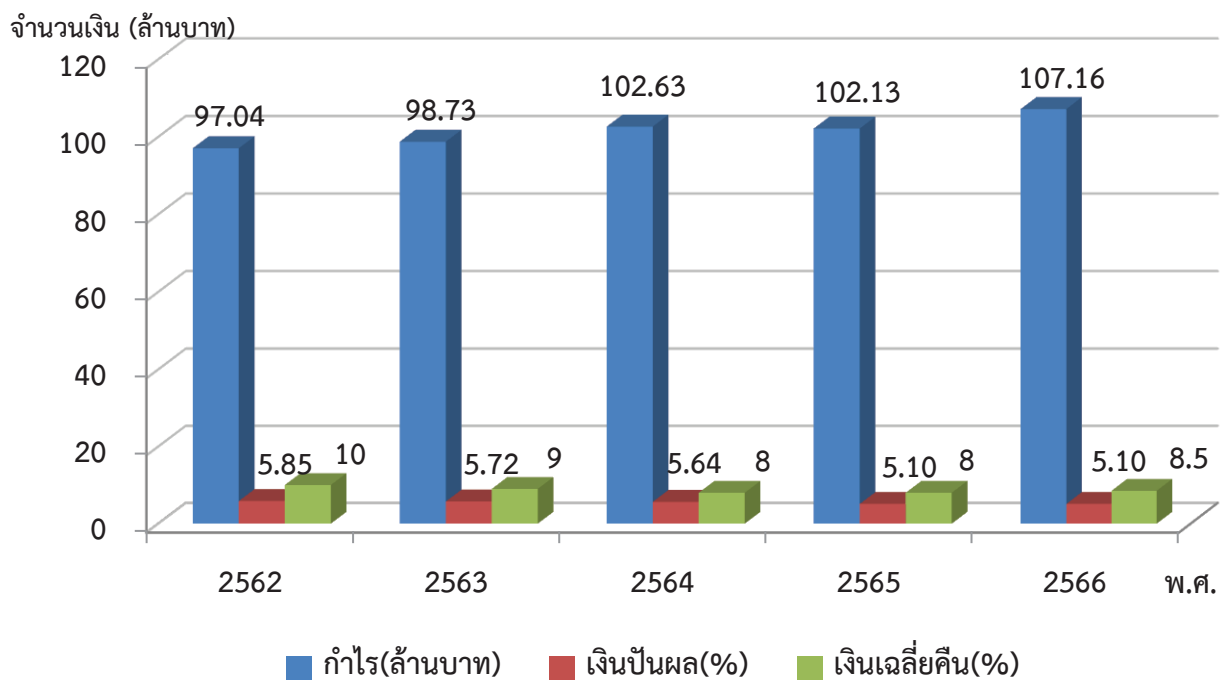

แผนภูมิที่ 5 แสดงสินทรัพย์ของสหกรณ์ฯ ปี 2562 - 2566

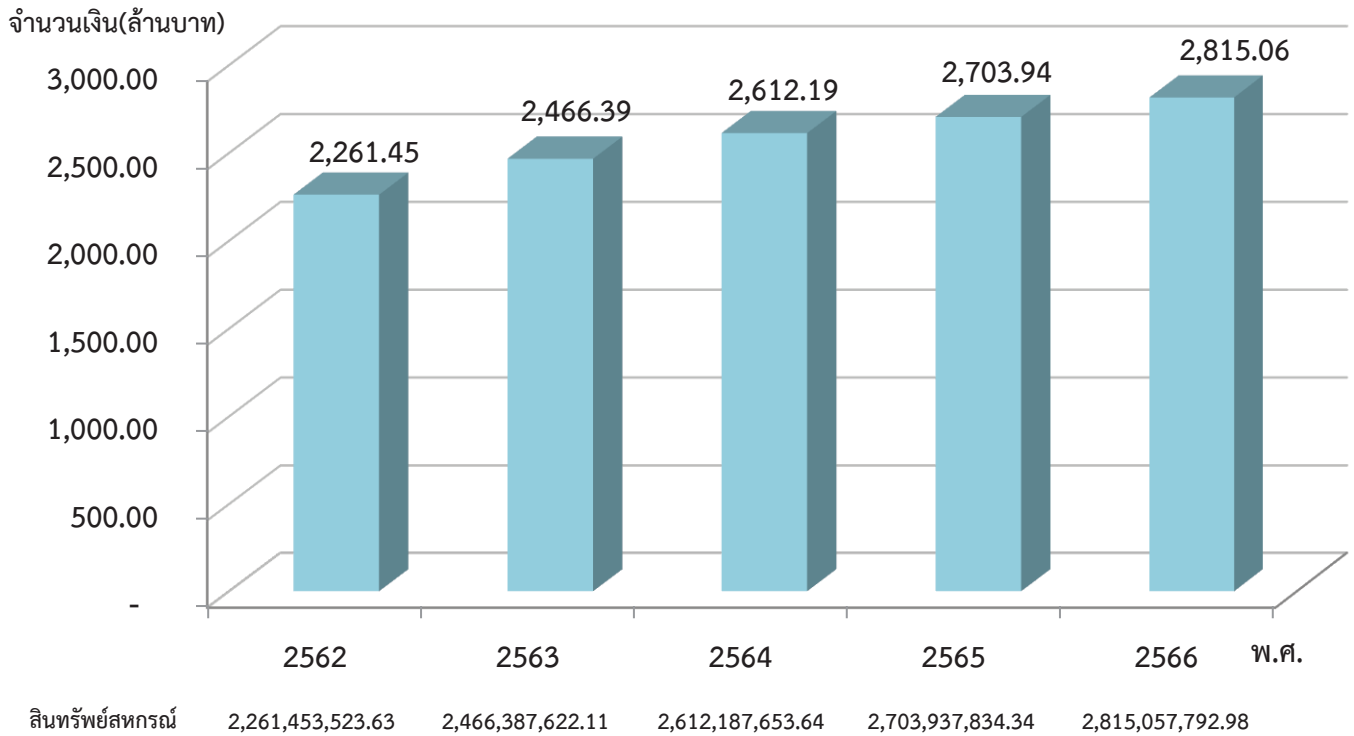

อัตราดอกเบี้ยเงินกู้สหกรณ์ออมทรัพย์สาธารณสุขตาก จำกัด

ประเภทเงินกู้	อัตราดอกเบี้ยเงินกู้ (%)	อัตราเงินเฉลี่ยคืน(%)	อัตราดอกเบี้ยที่จ่ายจริง(%)
สามัญ	5.50	8.50	5.03
ฉุกเฉิน	5.50	8.50	5.03
พัฒนาคุณภาพชีวิต	5.00	8.50	4.58
เพื่อการศึกษา	4.50	8.50	4.12
เพิ่มทรัพย์	4.00	8.50	3.66
โครงการพิเศษโควิด	3.50	8.50	3.20
ชำระหนี้สถาบันอื่น	4.00	8.50	3.66
การเคหะฯ	4.00	8.50	3.66
ประกอบอาชีพ	5.25	8.50	4.80
เยียวยาฯ	3.50	8.50	3.20

มติที่ประชุม.....

3.2 การรับทราบรายงานผลการตรวจสอบกิจการ ประจำปี 2566

รายงานการตรวจสอบกิจการ สหกรณ์ออมทรัพย์สาธารณสุขตาก จำกัด สำหรับปีสิ้นสุดวันที่ 30 กันยายน 2566

.....

เรียน ที่ประชุมใหญ่สามัญประจำปี สหกรณ์ออมทรัพย์สาธารณสุขตาก จำกัด ตามมติที่ประชุมใหญ่สามัญประจำปี 2564 เมื่อวันที่ 11 ธันวาคม 2564 ได้เห็นชอบให้ข้าพเจ้า นางสาวรัตชนิดา โพธิ์แก้ว และ นางชนิธาพันธ์ นิลพันธุ์ เป็นผู้ตรวจสอบกิจการของสหกรณ์ออมทรัพย์สาธารณสุขตาก จำกัด สำหรับปีทางบัญชีสิ้นสุดวันที่ 30 กันยายน 2565 และปีบัญชี 2566 และข้าพเจ้าได้ดำเนินการตรวจสอบกิจการพร้อมกับรายงานผลการตรวจสอบต่อคณะกรรมการดำเนินการเป็นประจำทุกเดือนที่ได้เข้าตรวจสอบ สำหรับวันสิ้นปีทางบัญชี 2566 ขอรายงานผลการตรวจสอบกิจการประจำปี 2566 โดยสรุปดังนี้

1. วัตถุประสงค์ของการตรวจสอบ

- 1.1 เพื่อตรวจสอบการบริหารงานของคณะกรรมการดำเนินงาน
- 1.2 เพื่อตรวจสอบการปฏิบัติงานด้านการเงินและบัญชี
- 1.3 เพื่อตรวจสอบการดำเนินงานของสหกรณ์

2. ขอบเขตการตรวจสอบ

- 2.1 ตรวจสอบความถูกต้องของการบันทึกบัญชีตามเอกสารหลักฐาน
- 2.2 ตรวจสอบการควบคุมการเงินตามระเบียบและข้อกำหนดของสหกรณ์
- 2.3 ตรวจสอบการดำเนินงานตามวัตถุประสงค์ข้อบังคับ ระเบียบ และมติของที่ประชุม
- 2.4 ตรวจสอบการบริหารงานของคณะกรรมการดำเนินการตามแผนงานและงบประมาณที่กำหนดไว้

3. ผลการตรวจสอบและข้อเสนอแนะ

3.1 ด้านผลการดำเนินงาน

เมื่อต้นปี สหกรณ์ฯ มีสมาชิก 3,568 ราย ระหว่างปีมีสมาชิกเพิ่มขึ้น 148 ราย ลาออกจากการเป็นสมาชิก สหกรณ์ 102 ราย เสียชีวิต 8 ราย สมาชิกคงเหลือวันสิ้นปี จำนวน 3,606 ราย ประกอบด้วยสมาชิกสามัญ 2,945 ราย และสมาชิกสมทบ 661 ราย ในวันสิ้นปี 2566 สหกรณ์มีทุนดำเนินงานทั้งสิ้น 2,815,057,792.98 บาท เพิ่มขึ้นจากปีก่อน 111,119,958.64 บาท หรือร้อยละ 3.95 และในรอบปี 2566 สหกรณ์ฯ มีรายได้ทั้งสิ้น 134,194,494.96 บาท คิดเป็นร้อยละ 92.96 (ประมาณการ 144,360,000 บาท) มีค่าใช้จ่าย 27,036,426.47 บาท คิดเป็นร้อยละ 73.05 (ประมาณการ 37,013,000 บาท) กำไรสุทธิ 107,158,068.49 บาท คิดเป็นร้อยละ 99.82 (ประมาณการ 107,347,000 บาท)

ในส่วนของรายได้ต่ำกว่าปี 2565 จำนวน 413,765.51 บาท คิดเป็นร้อยละ 0.25 ในส่วนของค่าใช้จ่ายต่ำกว่าปี 2565 จำนวน 5,368,360.83 บาท คิดเป็นร้อยละ 16.57 กำไรเพิ่มขึ้นจากปี 2565 จำนวน 5,026,643.24 บาท คิดเป็น ร้อยละ 4.92

เมื่อเทียบเปอร์เซ็นต์รายได้และค่าใช้จ่าย สหกรณ์ฯ มีรายได้ 100 บาท มีค่าใช้จ่าย 20.05 บาท มีกำไร 79.95 บาท รายได้ส่วนใหญ่ของสหกรณ์ฯ ได้จากดอกเบี้ยเงินให้กู้แก่สมาชิกและดอกเบี้ยเงินฝาก ค่าใช้จ่ายส่วนใหญ่ของสหกรณ์ฯ เป็นการจ่ายดอกเบี้ยเงินรับฝาก ค่าใช้จ่ายในการดำเนินงานส่วนใหญ่จ่ายเป็น เงินเดือน ค่าจ้าง ค่าใช้จ่ายในวันประชุมใหญ่ ตามลำดับ โดยค่าใช้จ่ายแต่ละรายการถ่วงเฉลี่ยกันได้ และอยู่ภายใต้ประมาณการที่ได้รับการอนุมัติจากที่ประชุมใหญ่ การจ่ายเงินเป็นไปตามเหตุผลควรแก่การจ่ายและเป็นไปตามระเบียบ ข้อบังคับของสหกรณ์

3.2 ด้านบริหารงานทั่วไป

3.2.1 สหกรณ์ฯ มีการจัดทำผังโครงสร้างองค์กรและการแบ่งแยกหน้าที่ ความรับผิดชอบไว้เป็นลายลักษณ์อักษรเหมาะสม ชัดเจน มีการแบ่งงานการกำหนดสายการปฏิบัติงานและบังคับบัญชา มีการควบคุมการดำเนินงานตามสายการปฏิบัติงาน รวมทั้งได้มีการปฏิบัติตามโครงสร้างที่กำหนดไว้

3.2.2 สหกรณ์ฯ มีการกำหนดระเบียบต่าง ๆ ขึ้นถือใช้เป็นแนวทางปฏิบัติ ครบถ้วน ซึ่งได้รับความเห็นชอบจากนายทะเบียนสหกรณ์แล้ว และปฏิบัติตามระเบียบ ข้อบังคับของสหกรณ์

3.2.3 สหกรณ์ฯ มีการจัดทำงบประมาณ ประมาณการรายได้ และรายจ่ายประจำปีไว้ล่วงหน้า และมีการใช้จ่ายเงินภายใต้แผนงบประมาณที่กำหนดไว้

3.2.4 สหกรณ์ฯ ได้มีการจัดประชุมคณะกรรมการดำเนินการเป็นประจำทุกเดือนเพื่อรับทราบผลการดำเนินงานและปัญหาต่าง ๆ ที่เกิดขึ้น รวมทั้งกำหนดแนวทางแก้ไข และติดตามผลอยู่เสมอ มีการกำหนดวาระการประชุมและบันทึกรายงานการประชุมไว้เป็นหลักฐานทุกครั้ง

3.3 ด้านบัญชี

3.3.1 มีเอกสารหลักฐานประกอบการบันทึกบัญชีครบถ้วน

3.3.2 การบันทึกบัญชีของสหกรณ์มีความเรียบร้อยเป็นปัจจุบัน

3.3.3 การจัดทำบัญชีย่อยและทะเบียนต่าง ๆ ตรงกับบัญชี

3.3.4 การจัดทำบัญชียอดเงินฝากธนาคารถูกต้องตรงกันกับ Statement ของธนาคาร

3.3.5 การเสนอรายงานทางบัญชี ต่อคณะกรรมการเป็นประจำทุกเดือน

3.4 ด้านการเงิน

3.4.1 สหกรณ์ฯ ไม่มีเงินสดในมือคงเหลือเนื่องจากนำฝากธนาคารทุกวัน ณ วันสิ้นปี ยอดบัญชีถูกต้องตรงกัน การใช้จ่ายเงินต่าง ๆ เป็นไปตามงบประมาณรายจ่ายที่ประชุมใหญ่กำหนดไว้รวมทั้งรายจ่ายของสหกรณ์ฯ เป็นไปเพื่อกิจการของสหกรณ์

3.4.2 สหกรณ์ฯ มีเงินฝากธนาคาร ณ วันที่ 30 กันยายน 2566 ประเภทออมทรัพย์ ประเภทกระแสรายวัน ดังนี้

ที่	ธนาคาร	ประเภท	เลขที่บัญชี	จำนวนเงิน
1	ธนาคารกรุงไทย จำกัด (สาขาตาก)	ออมทรัพย์	603-1-30376-0	113,092,068.75
2	ธนาคารเพื่อการเกษตรและสหกรณ์การเกษตร (สาขาตาก)	ออมทรัพย์	010818170763	38,323.74
			รวมเงินฝากประเภทออมทรัพย์	113,130,392.49
3	ธนาคารกรุงไทย จำกัด (สาขาตาก)	กระแสรายวัน	603-6-02625-0	20,937.19
			รวมเงินฝากประเภทกระแสรายวัน	20,937.19
			รวมเงินฝากออมทรัพย์และกระแสรายวัน	113,151,329.68

ในปี 2566 สหกรณ์ออมทรัพย์สาธารณสุขตาก จำกัด ได้รับอนุมัติจากที่ประชุมใหญ่สามัญประจำปี 2565 ในการกู้ยืมเงินจากสถาบันการเงินอื่น จำนวนเงิน 1,500,000,000 บาท (หนึ่งพันห้าร้อยล้านบาท) ไว้เป็นทุนหมุนเวียนให้กับสมาชิกเพื่อกู้ยืม สหกรณ์จัดทำสัญญากู้ยืมจากธนาคารกรุงไทย จำกัด(มหาชน) สาขาตาก วงเงินกู้ยืมจำนวน 100,000,000.00 บาท (หนึ่งร้อยล้านบาทถ้วน) แยกเป็นตั๋วสัญญาใช้เงินจำนวน 94,000,000.00 บาท เป็นวงเงิน O.D (เงินเบิกเกินบัญชีธนาคาร) 6,000,000.00 บาท โดยมีคณะกรรมการดำเนินการเป็นผู้ค้ำประกัน (ในปี 2566 ไม่มีการเบิกใช้วงเงินกู้ยืมตามวงเงินนี้)

3.5 ด้านสินเชื่อ

3.5.1 ระหว่างปี 2566 สหกรณ์ฯ ให้เงินกู้ แก่สมาชิก 10 ประเภท คือ

ที่	ประเภทเงินกู้	จำนวนสัญญา	จำนวนเงิน
1	เงินกู้เพื่อเหตุฉุกเฉิน	1,069 สัญญา	62,456,400.00
2	เงินกู้สามัญ	308 สัญญา	511,205,502.00
3	เงินกู้เพื่อพัฒนาคุณภาพชีวิต	708 สัญญา	481,139,085.00
4	เงินกู้เพื่อการศึกษา	32 สัญญา	6,779,700.00
5	เงินกู้เพื่อการเคหะ	0 สัญญา	0
6	เงินกู้เพื่อประกอบอาชีพ	0 สัญญา	0
7	เงินกู้โควิด	0 สัญญา	0
8	เงินกู้เพิ่มทรัพย์	67 สัญญา	35,034,000.00
9	เงินกู้เพื่อชำระหนี้สถาบันการเงินอื่น	0 สัญญา	0
10	เงินกู้เพื่อเยียวยาแก่สมาชิกผู้ค้ำประกัน	17 สัญญา	6,204,100.00
	รวม	2,201 สัญญา	1,102,818,787.00

3.5.2 ณ วันสิ้นปี 2566 มีเงินให้กู้แก่สมาชิกคงเหลือดังนี้

ที่	ประเภทเงินกู้	จำนวนสัญญา	จำนวนเงิน
1	เงินกู้เพื่อเหตุฉุกเฉิน	569 สัญญา	28,079,780.00
2	เงินกู้สามัญ	1,310 สัญญา	1,834,268,051.00
3	เงินกู้เพื่อพัฒนาคุณภาพชีวิต	824 สัญญา	479,843,839.00
4	เงินกู้เพื่อการศึกษา	27 สัญญา	5,822,564.00
5	เงินกู้เพื่อการเคหะ	3 สัญญา	1,418,168.00
6	เงินกู้เพื่อประกอบอาชีพ	0 สัญญา	0
7	เงินกู้เฉพาะกิจโควิด	583 สัญญา	104,096,838.00
8	เงินกู้เพิ่มทรัพย์	96 สัญญา	63,339,550.00
9	เงินกู้เพื่อชำระหนี้สถาบันการเงินอื่น	57 สัญญา	42,018,239.15
10	เงินกู้เพื่อเยียวยาแก่สมาชิกผู้ค้ำประกัน	21 สัญญา	7,696,372.00
	รวม	3,490 สัญญา	2,566,583,401.15

3.5.3 ณ วันสิ้นปี 2566 สหกรณ์ฯ ไม่ได้ ให้เงินกู้ยืมแก่สหกรณ์อื่น

การให้กู้เงินแก่สมาชิก จะมีคณะกรรมการพิจารณาเงินกู้โดยพิจารณาให้กู้ทุกประเภทเดือนละ 2 ครั้ง สำหรับเงินกู้เพื่อเหตุฉุกเฉินให้กู้ได้ทุกวันตามความประสงค์ของสมาชิก โดยผู้จัดการได้รับมอบหมายจากคณะกรรมการดำเนินการเป็นผู้อนุมัติให้กู้ การกู้เงินทุกสัญญาเป็นไปตามระเบียบของสหกรณ์

มีลูกหนี้เงินกู้ตามคำพิพากษา รวม 4 ราย ประกอบด้วย สมาชิกสามัญ จำนวน 2 ราย เป็นจำนวนเงิน 1,445,802.14 บาท และสมาชิกสมทบ จำนวน 2 ราย เป็นจำนวนเงิน 27,417.00บาท รวม 4 สัญญา เป็นเงินทั้งสิ้น 1,473,219.14 บาท

3.6 เงินฝากสหกรณ์อื่น รวมเงินฝาก 3 รายการจำนวนเงินทั้งสิ้น 132,230,065.33 บาท

3.6.1 เงินฝากออมทรัพย์ข้าราชการกระทรวงศึกษาธิการจังหวัดตาก ประเภทออมทรัพย์พิเศษ จำนวนเงิน 305,964.37 บาท

3.6.2 เงินฝากสหกรณ์ออมทรัพย์ตำรวจตระเวนชายแดนที่ 34 จำกัด ประเภทออมทรัพย์พิเศษ จำนวนเงิน 81,924,100.96 บาท

3.6.3 เงินฝากสหกรณ์ออมทรัพย์สาธารณสุขพะเยา จำกัด ประเภทออมทรัพย์พิเศษ จำนวนเงิน 50,000,000.00 บาท

3.7 เงินลงทุนระยะยาว ณ วันสิ้นปี 2566 จำนวน 2,891,000.00 บาท ประกอบด้วย

3.7.1 หุ้นชุมนุมสหกรณ์ออมทรัพย์แห่งประเทศไทย จำนวนเงิน 1,427,000.00 บาท

3.7.2 หุ้นชุมนุมสหกรณ์ออมทรัพย์สาธารณสุขไทย จำนวนเงิน 1,464,000.00 บาท

3.8 ด้านเงินรับฝาก เมื่อต้นปี 2566 มีเงินรับฝากจากสมาชิกและสหกรณ์อื่นคงเหลือยกมาจำนวนเงิน 953,177,240.61 บาท ในระหว่างปี 2566 สหกรณ์ฯ รับฝากเงินเพิ่ม ประกอบด้วย

3.8.1 เงินรับฝากออมทรัพย์พิเศษ จากสมาชิก จำนวนเงิน 136,225,094.82 บาท

3.8.2 เงินรับฝากออมทรัพย์พิเศษ จากสหกรณ์อื่น จำนวนเงิน 76,324.42 บาท

3.8.3 ถอนเงินฝากออมทรัพย์พิเศษระหว่างปี จำนวนเงิน 119,379,586.90 บาท

ณ วันสิ้นปี 2566 มีเงินรับฝากคงเหลือ จำนวนเงิน 970,099,072.95 บาท การปฏิบัติเป็นไปตามระเบียบของสหกรณ์

3.9 ด้านทุนเรือนหุ้น

3.9.1 ณ ต้นปี 2566 ทุนที่ชำระเต็มมูลค่าแล้วมีจำนวน 1,515,334,820.00 บาท เพิ่มขึ้นระหว่างปี จำนวน 97,673,610.00 บาท ลดลงระหว่างปี จำนวน 20,101,170.00 บาท คงเหลือวันสิ้นปี 2566 จำนวนเงิน 1,592,907,260.00บาท

3.9.2 ทุนสำรองและทุนสะสมต่าง ๆ

รายการ	ยกมา ต้นปี 2566	เพิ่มระหว่างปี	(ลด)ระหว่างปี	คงเหลือ สิ้นปี 2566
เงินสำรอง	112,832,850.03	10,213,142.53	0	123,045,992.56
ทุนสะสม ประกอบด้วย:-	5,751,862.45	4,361,657.96	3,587,168.00	6,526,352.41
1.ทุนรักษาระดับเงินปันผล	1,346,000.00	20,500.00	0	1,366,500.00
2.ทุนสาธารณประโยชน์	151,800.00	572,500.00	404,700.00	319,600.00
3.ทุนสะสมเพื่อขยายกิจการ	1,607,477.40	737,807.96	0	2,345,285.36
4.ทุนการศึกษาอบรม	228,193.54	500.000.00	23,118.00	705,075.54
5.ทุนสวัสดิการแก่สมาชิก เสียชีวิต	0	2,088,350.00	2,088,350.00	0
6.ทุนสวัสดิการสมาชิกประสบ อุบัติเหตุ	710,500.00	20,500.00	0	731,000.00
7.ทุนสวัสดิการช่วยเหลือสมาชิก ผู้ค้าประกัน	1,549,891.51	12,000.00	720,000.00	841,891.51
8.ทุนสวัสดิการผู้เกษียณอายุ	158,000.00	410,000.00	351,000.00	217,000.00

ในการใช้เงินทุนสะสมจำนวน 8 ทุน ในระหว่างปี 2566 เป็นไปตามวัตถุประสงค์แห่งทุนและระเบียบที่สหกรณ์กำหนด

3.10 การให้ข้อสังเกตและข้อเสนอแนะ คณะผู้ตรวจสอบกิจการได้ดำเนินการตรวจสอบกิจการ ด้านการดำเนินงานของสหกรณ์ออมทรัพย์สาธารณสุขตาก จำกัด ประกอบด้วย (1) ด้านบริหารงานทั่วไป (2) ด้านบัญชี (3) ด้านการเงินและ (4) ด้านสินเชื่อ

ผลการตรวจสอบการบริหารงานของคณะกรรมการดำเนินการด้านการบริหารงานทั่วไป และการปฏิบัติงานด้านการเงินและบัญชีของเจ้าหน้าที่ และการให้สินเชื่อพบว่าได้ดำเนินงานเป็นไปตามวัตถุประสงค์ ระเบียบข้อบังคับ และข้อกำหนดของสหกรณ์ได้กำหนดไว้

ข้อเสนอแนะ ผู้ตรวจสอบกิจการและคณะได้ให้ข้อเสนอแนะจากการตรวจสอบกิจการ แต่ละด้านในระหว่างที่ได้ดำเนินการตรวจสอบกิจการทุกเดือน เพื่อให้การดำเนินงานของสหกรณ์ฯ เป็นไปตามวัตถุประสงค์ ระเบียบและมติที่ประชุมได้กำหนดไว้ เจ้าหน้าที่ของสหกรณ์ฯ ให้ความร่วมมือในการดำเนินการตรวจสอบกิจการ และอำนวยความสะดวกด้านการจัดเตรียมเอกสารหลักฐานประกอบการตรวจสอบกิจการทั้ง 4 ด้าน ของสหกรณ์ออมทรัพย์สาธารณสุขตาก จำกัด เป็นไปด้วยดี

3.11 การติดตามผล แก้ไขปรับปรุง - ไม่มี

3.12 เรื่องอื่น ๆ - ไม่มี

นางสาวรัตชนิดา โพธิ์แก้ว นางชนิธาพันธ์ นิลพันธุ์ ผู้ตรวจสอบกิจการ

มติที่ประชุม.....

3.3 เรื่องการให้ทุนการศึกษาบุตรสมาชิกสหกรณ์ออมทรัพย์สาธารณสุขตาก จำกัด ประจำปี 2567

สหกรณ์กำหนดจ่ายเงินทุนการศึกษาแก่บุตรสมาชิกที่กำลังศึกษา จำนวน 276 ทุน รวมเป็นเงินทั้งสิ้น 417,600 บาท ตามรายละเอียด ดังนี้

การให้สวัสดิการทุนการศึกษาบุตรของสมาชิกประจำปี 2566 แยกตามหน่วยงาน

ที่	หน่วยงาน	ระดับชั้น การศึกษา								รวม ราย/ บาท
		ป. 2	ป.5	ม.2	ม.5	ปวช. 2	ปวส. 2	ป.ตรี 2	ป.ตรี 4	
		1,200	1,200	1,500	1,500	1,800	1,800	1,800	1,800	
1	สนง.สสจ.ตาก	1	2	3	1	-	-	2	3	12
	จำนวนเงิน	1,200	2,400	4,500	1,500	-	-	3,600	5,400	18,600
2	สสอ.เมืองตาก	-	2	2	-	-	-	-	4	8
	จำนวนเงิน	-	2,400	3,000	-	-	-	-	7,200	12,600
3	สสอ.วังเจ้า	-	-	2	-	-	-	-	-	2
	จำนวนเงิน	-	-	3,000	-	-	-	-	-	3,000
4	สสอ.บ้านตาก	1	-	1	-	-	-	2	1	5
	จำนวนเงิน	1,200	-	1,500	-	-	-	3,600	1,800	8,100
5	สสอ.สามเงา	1	-	1	3	-	-	2	2	9
	จำนวนเงิน	1,200	-	1,500	4,500	-	-	3,600	3,600	14,400
6	สสอ.แม่สอด	4	4	2	2	-	-	-	1	13
	จำนวนเงิน	4,800	4,800	3,000	3,000	-	-	-	1,800	17,400
7	สสอ.แม่ระมาด	-	-	-	3	-	-	3	1	7
	จำนวนเงิน	-	-	-	4,500	-	-	5,400	1,800	11,700
8	สสอ.ท่าสองยาง	3	3	1	3	-	-	2	-	12
	จำนวนเงิน	3,600	3,600	1,500	4,500	-	-	3,600	-	16,800
9	สสอ.พบพระ	2	1	2	1	-	-	-	-	6
	จำนวนเงิน	2,400	1,200	3,000	1,500	-	-	-	-	8,100
10	สสอ.อุ้มผาง	1	1	-	-	-	-	-	-	2
	จำนวนเงิน	1,200	1,200	-	-	-	-	-	-	2,400
11	รพ.สมเด็จพระเจ้า	6	12	12	10	-	-	12	12	64
	จำนวนเงิน	7,200	14,400	18,000	15,000	-	-	21,600	21,600	97,800
12	รพ.วังเจ้า	2	-	1	2	-	-	2	-	7
	จำนวนเงิน	2,400	-	1,500	3,000	-	-	3,600	-	10,500
13	รพ.บ้านตาก	3	3	3	4	-	-	4	1	18
	จำนวนเงิน	3,600	3,600	4,500	6,000	-	-	7,200	1,800	26,700

ที่	หน่วยงาน	ระดับชั้น การศึกษา								รวม ราย/ บาท
		ป. 2	ป.5	ม.2	ม.5	ปวช. 2	ปวส. 2	ป.ตรี 2	ป.ตรี 4	
		1,200	1,200	1,500	1,500	1,800	1,800	1,800	1,800	
14	รพ.สามเงา	1	-	-	-	-	-	-	2	3
	จำนวนเงิน	1,200	-	-	-	-	-	-	3,600	4,800
15	รพ.แม่สอด	4	4	8	9	-	1	15	5	46
	จำนวนเงิน	4,800	4,800	12,000	13,500	-	1,800	27,000	9,000	72,900
16	รพ.แม่ระมาด	5	7	9	4	1	-	3	1	30
	จำนวนเงิน	6,000	8,400	13,500	6,000	1,800	-	5,400	1,800	42,900
17	รพ.ท่าสองยาง	2	4	1	-	-	-	1	2	10
	จำนวนเงิน	2,400	4,800	1,500	-	-	-	1,800	3,600	14,100
18	รพ.พบพระ	-	1	1	-	-	-	1	4	7
	จำนวนเงิน	-	1,200	1,500	-	-	-	1,800	7,200	11,700
19	รพ.อุ้มผาง	2	-	-	1	-	-	-	-	3
	จำนวนเงิน	2,400	-	-	1,500	-	-	-	-	3,900
20	สหกรณ์	-	1	3	1	-	1	1	-	7
	จำนวนเงิน	-	1,200	4,500	1,500	-	1,800	1,800	-	10,800
21	อบจ.ตาก	-	-	-	2	-	1	2	-	5
	จำนวนเงิน	-	-	-	3,000	-	1,800	3,600	-	8,400

รวมทั้งสิ้น 276 ทุน

รวมเป็นเงิน 417,600 บาท

มติที่ประชุม.....

3.4 เรื่องแจ้ง สมาชิก,บิดา,มารดา,คู่สมรสและบุตรของสมาชิกเสียชีวิต

ในปี 2566 ณ วันที่ 30 กันยายน 2566 สหกรณ์ได้จ่ายเงินทุนสวัสดิการเพื่อช่วยเหลือสมาชิก, บิดา, มารดา, คู่สมรส และบุตร ถึงแก่กรรม จำนวน 100 ราย เป็นเงิน 2,314,288 บาท (สวัสดิการสมาชิก 2,230,500 บาท ค่าพวงหรีด 83,788 บาท) ตามระเบียบสหกรณ์ ออมทรัพย์สาธารณสุขตาก จำกัด ว่าด้วย สวัสดิการสงเคราะห์สมาชิก, บิดา, มารดา, คู่สมรสและบุตรของสมาชิก พ.ศ. 2564 ข้อ 6.การจ่ายเงินสวัสดิการสงเคราะห์ฯ ตามระเบียบฯนี้ ให้ใช้หลักเกณฑ์ดังต่อไปนี้ พร้อมพวงหรีดเคารพศพตามจริงไม่เกินรายละ 1,000 บาท

กรณีสมาชิก เสียชีวิตทุกสาเหตุหรือไม่ทราบสาเหตุหรือ ศาลมีคำสั่งให้สมาชิกเป็นบุคคลสาบสูญสหกรณ์จะให้เงินสวัสดิการช่วยเหลือสมาชิกที่เสียชีวิต โดยคิดตามอายุการเป็นสมาชิกสหกรณ์ฯ ของสมาชิกที่ขอรับการช่วยเหลือ ตามหลักเกณฑ์ ดังนี้

เป็นสมาชิก 1 ปี ขึ้นไป ถึง 5 ปี	ให้ได้รับเงินสวัสดิการ จำนวน	90,000 บาท
เป็นสมาชิก 6 ปี ถึง 10 ปี	ให้ได้รับเงินสวัสดิการ จำนวน	120,000 บาท
เป็นสมาชิก 11 ปี ถึง 15 ปี	ให้ได้รับเงินสวัสดิการ จำนวน	150,000 บาท
เป็นสมาชิก 16 ปี ขึ้นไป	ให้ได้รับเงินสวัสดิการ จำนวน	180,000 บาท

กรณี คู่สมรสของสมาชิก ที่ถูกต้องตามกฎหมายเสียชีวิต(ทุกสาเหตุ) สหกรณ์จะให้เงินสวัสดิการช่วยเหลือสมาชิกที่คู่สมรสเสียชีวิต โดยคิดตามอายุการเป็นสมาชิกสหกรณ์ฯ ของสมาชิก

เป็นสมาชิก 1 ปี ขึ้นไป ถึง 5 ปี	ให้ได้รับเงินสวัสดิการ จำนวน	15,000 บาท
เป็นสมาชิก 6 ปี ถึง 10 ปี	ให้ได้รับเงินสวัสดิการ จำนวน	22,500 บาท
เป็นสมาชิก 11 ปี ถึง 15 ปี	ให้ได้รับเงินสวัสดิการ จำนวน	30,000 บาท
เป็นสมาชิก 16 ปี ขึ้นไป	ให้ได้รับเงินสวัสดิการ จำนวน	37,500 บาท

กรณีที่ บิดา , มารดา หรือ บุตร ที่ชอบด้วยกฎหมายตามระเบียบนี้ของสมาชิกเสียชีวิต(ทุกสาเหตุ) สหกรณ์จะให้เงินสวัสดิการช่วยเหลือรายละ 4,500 บาท

จำนวนสมาชิก บิดา/มารดา/คู่สมรสและบุตร ของสมาชิกที่เสียชีวิต ปี 2566 มีรายละเอียด ดังนี้

รายชื่อสมาชิกที่เสียชีวิตและได้รับเงินสวัสดิการ						
ที่	ชื่อ - สกุล		หน่วยงาน	ผู้เสียชีวิต	จำนวนเงิน	ว.ต.ป. ที่จ่าย
1	นายโสภณ	สรรวิชัย	บ้านาญ	สมาชิก	180,000	5 ต.ค.65
2	นางประทวน	ดวงใจ	บ้านาญ	สมาชิก	180,000	25 พ.ย.65
3	นางสายพิณ	ภูจันทร์เจริญ	บ้านาญ	สมาชิก	180,000	13 ธ.ค.65
4	นางบังอร	กาวิ	รพ.ตสม	สมาชิก	150,000	23 ธ.ค.65
5	นายธวัชชัย	เทียมทิพร	บ้านาญ	สมาชิก	180,000	11 ธ.ค.65
6	นางดวงศิริ	แสนต่างใจ	บ้านาญ	สมาชิก	180,000	11 ธ.ค.65
7	นายปกรณ์	दनัยนารีกุล	สสอ.อุ่มผาง	สมาชิก	180,000	8 พ.ค.66
8	นางศรินารถ	โยนจ่อหอ	รพ.แม่สอด	สมาชิก	180,000	18 พ.ค.66
9	นางสำเนียง	รุ่งระวี	สสอ.เมืองตาก	สมาชิก	180,000	7 มิ.ย.66
รวมสมาชิกเสียชีวิต 9 ราย					เป็นเงิน 1,590,000 บาท	
รายชื่อสมาชิกที่ได้รับเงินสวัสดิการ กรณีบิดาเสียชีวิต						
1	นางอรชร	โสภาแปง	รพ.แม่ระมาด	บิดา	4,500	6 ต.ค.65
2	น.ส.อรไพลิน	ล้วนไพรินทร์	รพ.แม่สอด	บิดา	4,500	7 ต.ค.65
3	น.ส.ยุพิน	ดาวุ่น	รพ.บ้านตาก	บิดา	4,500	25 ต.ค.65
4	นางสงกรานต์	อินทรเกษม	บ้านาญ	บิดา	4,500	16 พ.ย.65
5	นายวันชัย	เสนชุ่ม	บ้านาญ	บิดา	4,500	16 พ.ย.65
6	น.ส.เบญจมาภรณ์	บุญเรือง	สสจ.ตาก	บิดา	4,500	16 พ.ย.65
7	นางเสาว์วรัตน์	วงษ์ชัย	รพ.ตสม	บิดา	4,500	28 พ.ย.65
8	นางปิยะรส	วงษ์สุวรรณ	รพ.แม่สอด	บิดา	4,500	23 ธ.ค.65
9	นางคณิตา	กาวงค์	เงินสด	บิดา	4,500	28 ธ.ค.65
10	นางนาฏยา	บุญโท	รพ.สามเงา	บิดา	4,500	4 ม.ค.66
11	น.ส.ปภัสดา	มุกธิกา	รพ.แม่สอด	บิดา	4,500	4 ม.ค.66

ที่	ชื่อ - สกุล	หน่วยงาน	ผู้เสียชีวิต	จำนวนเงิน	ว.ต.ป. ที่จ่าย
12	น.ส.ประภัสสร สุภาโท	รพ.แม่สอด	บิดา	4,500	17 ม.ค.66
13	น.ส.อุทุมพร ตามาลา	รพ.แม่ระมาด	บิดา	4,500	23 ม.ค.66
14	นางวรัญญา อรชัยพันธ์ลาภ	รพ.แม่สอด	บิดา	4,500	26 ม.ค.66
15	น.ส.ดวงมณี นาละตะ	สสอ.แม่สอด	บิดา	4,500	8 ก.พ.66
16	นายสุนทร ธรรมลังกา	บ้านาญ/สสจ.ตาก	บิดา	4,500	20 ก.พ.66
17	นายจักริน ภูมา	สสอ.บ้านตาก	บิดา	4,500	20 ก.พ.66
18	นายสัมพันธ์ คงดี	บ้านาญ	บิดา	4,500	20 ก.พ.66
19	นางปัทมกร อะกะเรื่อน	บ้านาญ	บิดา	4,500	10 มี.ค.66
20	นายสนงาน ใจยาเก้	สสจ.ตาก	บิดา	4,500	28 มี.ค.66
21	น.ส.กานดา คลองเคียน	สสอ.อุ้มผาง	บิดา	4,500	28 มี.ค.66
22	นางวารากรณ์ ใจมูล	รพ.บ้านตาก	บิดา	4,500	28 เม.ย.66
23	น.ส.พิศมัย ย่างแก้วสกุล	สสอ.พบพระ	บิดา	4,500	28 เม.ย.66
24	นายกรีระพล ลิ้มประสพ	รพ.อุ้มผาง	บิดา	4,500	14 มิ.ย.66
25	นายณัฐกร สว่างเรืองศรี	รพ.ตสม	บิดา	4,500	16 มิ.ย.66
26	นางภณิดา มณีโชติ	รพ.ตสม	บิดา	4,500	16 มิ.ย.66
27	น.ส.วิจิตรา แดงเถิน	รพ.อุ้มผาง	บิดา	4,500	27 มิ.ย.66
28	น.ส.นภัส บุญเรือง	บ้านาญ	บิดา	4,500	12 ก.ค.66
29	นายวิเชียร เรือนปัญญา	รพ.แม่ระมาด	บิดา	4,500	23 ก.ค.66
30	นายพัฒนพงษ์ กลางบุญเรือง	สสอ.วังเจ้า	บิดา	4,500	4 ส.ค.66
31	นางศศิธร จ้อมแดงธรรม	รพ.แม่สอด	บิดา	4,500	17 ส.ค.66
32	นางอำไพ แสนทอน	สสจ.ตาก	บิดา	4,500	22 ส.ค.66
33	นายมนตรี แสงโพธิ์	สสจ.ตาก	บิดา	4,500	23 ส.ค.66
34	น.ส.ปวีณ์พร วงษ์สุตา	รพ.แม่สอด	บิดา	4,500	28 ส.ค.66
35	นางสุวรรณา วัชรสินธุ์	บ้านาญ	บิดา	4,500	30 ส.ค.66
36	นายเกียรติศักดิ์ สว่างมิตร	รพ.วังเจ้า	บิดา	4,500	8 ก.ย.66
รวม บิดาสมาชิก เสียชีวิต 36 ราย เป็นเงิน				162,000	บาท
รายชื่อสมาชิกที่ได้รับเงินสวัสดิการ กรณีมารดาเสียชีวิต					
1	นางสงกรานต์ดา คงพันธ์	บ้านาญ	มารดา	4,500	6 ต.ค.65
2	นางพิกุล สายสินธ์	รพ.สามเงา	มารดา	4,500	6 ต.ค.65
3	นางจิตติกานต์ อภิวัดน์ไพบุลย์	รพ.แม่สอด	มารดา	4,500	11 ต.ค.65
4	นางอิทธิพร แสนคำอ้าย	บ้านาญ	มารดา	4,500	28 ต.ค.65

ที่	ชื่อ - สกุล	หน่วยงาน	ผู้เสียชีวิต	จำนวนเงิน	ว.ด.ป.ที่จ่าย
5	นางชวันรัตน์ วิจารณ์	สสจ.ตาก	มารดา	4,500	25 พ.ย.65
6	นายเกียรติศักดิ์ สว่างมิตร	รพ.วังเจ้า	มารดา	4,500	25 พ.ย.65
7	น.ส.พิกุล แหวนะ	รพ.ท่าสองยาง	มารดา	4,500	1 ธ.ค.65
8	นางกชพร เครือเกตุ	บ้านาญ	มารดา	4,500	23 ธ.ค.65
9	น.ส.พงศ์ลดา ศรีสุชา	เงินสด	มารดา	4,500	23 ธ.ค.65
10	นางพัฒนา แสนคำ	รพ.แม่สอด	มารดา	4,500	23 ธ.ค.65
11	นางสมร เพชรอำพร	บ้านาญ/สสจ.ตาก	มารดา	4,500	4 ม.ค.66
12	นางนัฐภรณ์ แหกาวี	บ้านาญ	มารดา	4,500	4 ม.ค.66
13	น.ส.วันนิษา ผาแสนเถิน	สสอ.อุ้มผาง	มารดา	4,500	19 ม.ค.66
14	น.ส.ศศิธร เดชชิต	รพ.แม่สอด	มารดา	4,500	23 ม.ค.66
15	นางจินตนา ปิกนันตา	บ้านาญ/สสจ.ตาก	มารดา	4,500	25 ม.ค.66
16	นางวราภรณ์ กลิ่นยี่สุน	รพ.แม่สอด	มารดา	4,500	31 ม.ค.66
17	นางรุจนษร เหล็กเทศ	สสอ.สามเงา	มารดา	4,500	31 ม.ค.66
18	นางเรณู สอนวงษ์	รพ.ตสม	มารดา	4,500	6 ก.พ.66
19	นางพรศรี ชื่นจิว	บ้านาญ	มารดา	4,500	15 ก.พ.66
20	นางวันทิพย์ หรั่งรัตนพันธ์	รพ.แม่สอด	มารดา	4,500	27 ก.พ.66
21	นายอดิศร เสนแก้ว	รพ.แม่สอด	มารดา	4,500	27 ก.พ.66
22	น.ส.พิชญา ไชยวงศ์	บ้านาญ	มารดา	4,500	2 มี.ค.66
23	นางจรงค์ษ์ ลวกุล	รพ.ตสม	มารดา	4,500	9 มี.ค.66
24	น.ส.วราพร ธีญญโยธิน	บ้านาญ	มารดา	4,500	16 มี.ค.66
25	นางนฤมล พุฒวงศ์	รพ.แม่สอด	มารดา	4,500	21 มี.ค.66
26	นายศศิศ บุษุมี่	รพ.แม่สอด	มารดา	4,500	10 เม.ย.66
27	น.ส.สุณิสา บุญครอบ	รพ.ตสม.	มารดา	4,500	27 เม.ย.66
28	น.ส.สุนา เปี้ยสา	รพ.แม่สอด	มารดา	4,500	2 พ.ค.66
29	นางชลิดา ตาคำปัญญา	บ้านาญรพ.แม่ระมาด	มารดา	4,500	2 พ.ค.66
30	นางจินตนา โรจนรักษ์	บ้านาญรพ.ตสม.	มารดา	4,500	9 พ.ค.66
31	นางเยาวเรศ พันธุ์หิง	รพ.ตสม.	มารดา	4,500	9 พ.ค.66
32	นางอนงค์ คงพันธุ์	บ้านาญรพ.ตสม.	มารดา	4,500	19 พ.ค.66
33	นางไพจิตรี หาญพรม	รพ.แม่สอด	มารดา	4,500	19 พ.ค.66
34	น.ส.พัทธ์พิชา อินพรม	รพ.แม่สอด	มารดา	4,500	19 พ.ค.66
35	นางอุตมพร คุ่มฤทธิ์	สสอ.เมืองตาก	มารดา	4,500	2 มิ.ย.66
36	นางสิริศา กันทะโน	สสจ.ตาก	มารดา	4,500	2 มิ.ย.66

ที่	ชื่อ - สกุล		หน่วยงาน	ผู้เสียชีวิต	จำนวนเงิน	ว.ด.ป.ที่จ่าย
37	น.ส.ชมพูนุช	กฤตสัมพันธ์	รพ.ตสม	มารดา	4,500	7 มิ.ย.66
38	นางวนิดา	ปันสา	รพ.แม่สอด	มารดา	4,500	12 มิ.ย.66
39	นายณัฐน	ชมพู่เทพ	รพ.แม่สอด	มารดา	4,500	4 ก.ค.66
40	นางจิรพร	วงษ์แสน	รพ.แม่สอด	มารดา	4,500	8 ส.ค.66
41	นายนิกร	นิกรสันติธรรม	บ้านาญ	มารดา	4,500	9 ส.ค.66
42	น.ส.พิมพ์พิชชา	ปาเตียง	รพ.แม่ระมาด	มารดา	4,500	15 ส.ค.66
43	นางกรรณิกา	คำน่าน	รพ.แม่ระมาด	มารดา	4,500	15 ส.ค.66
44	นางบุษบง	วงศ์มา	บ้านาญ	มารดา	4,500	25 ส.ค.66
45	นางจำเนียร	อินทรสุต	บ้านาญ	มารดา	4,500	8 ก.ย.66
46	นายประเวศ	ขอบเหลือง	บ้านาญ	มารดา	4,500	8 ก.ย.66
47	นางอังคณา	เตชะวงษ์	บ้านาญ	มารดา	4,500	27 ก.ย.66
48	นางวรรณิศา	จิตร์ศัพท์	สสอ.ท่าสองยาง	มารดา	4,500	29 ก.ย.66
รวม มารดาสมาชิก เสียชีวิต 48 ราย เป็นเงิน					216,000	บาท
รายชื่อสมาชิกที่ได้รับเงินสวัสดิการ กรณีคู่สมรสเสียชีวิต						
1	นางสมถวิล	จึงกระแพ	บ้านาญ	คู่สมรส	37,500	25 พ.ย.65
2	นางสุรัญ	ยอดสุวรรณ	บ้านาญ	คู่สมรส	37,500	25 พ.ย.65
3	นางสมใจ	บัวทอง	บ้านาญ	คู่สมรส	37,500	11 ม.ค.66
4	นางบุญพิน	เรือนใจดี	บ้านาญ	คู่สมรส	37,500	11 ม.ค.66
5	นายอภิชาติ	สุขุมวัฒน์	บ้านาญ	คู่สมรส	37,500	19 ม.ค.66
6	นางสาลี	หล่อแหลม	บ้านาญ	คู่สมรส	37,500	20 มิ.ย.66
7	นางปรีดา	มากทรัพย์	บ้านาญ	คู่สมรส	37,500	6 ก.ค.66
รวม คู่สมรสสมาชิก เสียชีวิต 7 ราย เป็นเงิน					262,500	บาท
รวมทั้งหมด 100 ราย เป็นเงินทั้งสิ้น					2,230,500	บาท

มติที่ประชุม

3.5 การดำเนินงานของ สันนิบาตสหกรณ์แห่งประเทศไทย และ ชุมนุมสหกรณ์ ที่สหกรณ์ออมทรัพย์สาธารณสุขตาก จำกัดเป็นสมาชิก

3.5.1 สันนิบาตสหกรณ์แห่งประเทศไทย เป็นหน่วยงานที่ตั้งขึ้นโดยมีวัตถุประสงค์เพื่อส่งเสริมความเจริญก้าวหน้าแก่กิจการสหกรณ์ทุกประเภททั่วราชอาณาจักร อันมิใช่เป็นการหาผลกำไรหรือรายได้มาแบ่งปันกันตลอดจนอำนวยความสะดวกให้เกิดแก่กิจการสหกรณ์ และเป็นศูนย์กลางการให้การศึกษาอบรมให้แก่สหกรณ์อีกด้วยโดยได้กำหนดบทบาทอำนาจหน้าที่ไว้ในพระราชบัญญัติสหกรณ์ พ.ศ.2511 มาตรา 109 เพื่อให้คณะกรรมการดำเนินการบริหารกิจการสหกรณ์ได้อย่างถูกต้องเหมาะสม ทั้งนี้ทุกสหกรณ์จะต้องสนับสนุนเงินบำรุงสันนิบาตเป็นประจำทุกปี จากเดิมปีละ 10,000 บาท เพิ่มเป็นปีละ 30,000 บาท เริ่มตั้งแต่ปี 2560 เป็นต้นไป

3.5.2 ชุมนุมสหกรณ์ออมทรัพย์แห่งประเทศไทย เป็นหน่วยงานจัดตั้งขึ้นเพื่อ

1. เป็นศูนย์กลางการเงินของสหกรณ์ออมทรัพย์
2. เป็นศูนย์กลางเทคโนโลยีสารสนเทศของสหกรณ์ออมทรัพย์
3. เป็นศูนย์กลางการจัดสวัสดิการของสหกรณ์ออมทรัพย์
4. สร้างความเข้มแข็งให้กับสหกรณ์ออมทรัพย์
5. พัฒนางองค์กรแบบมีอาชีพ
6. เชื่อมโยงเครือข่ายความร่วมมือกับขบวนการสหกรณ์ภายในประเทศ

3.5.3 สมาคมฌาปนกิจสงเคราะห์สมาชิกสหกรณ์ออมทรัพย์สาธารณสุขไทย (ลำนที่ 1)

สหกรณ์ออมทรัพย์สาธารณสุขตาก จำกัด ได้เข้าร่วมเป็นศูนย์ประสานงานให้กับสมาคมฌาปนกิจสงเคราะห์สมาชิกสหกรณ์ออมทรัพย์สาธารณสุขไทยเพื่อเป็นศูนย์กลางอำนวยความสะดวกให้สมาชิกของสหกรณ์ฯ ที่เข้าร่วมเป็นสมาชิกของสมาคมฯ ปัจจุบันสมาคม สสทท.(ลำนที่1) ณ วันที่ 1 ตุลาคม 2566 มีสมาชิกทั่วประเทศ จำนวน 228,296 ราย (ปี 2565 มี 223,366 ราย) ศูนย์จังหวัดตากเป็นสมาชิก 3,190 ราย เสียค่าสงเคราะห์ศพ ปี 2567 จำนวน 5,820 บาท (อัตราเงินสงเคราะห์แต่ละปีอาจมีการเปลี่ยนแปลงตามจำนวนสมาชิกปัจจุบันและจำนวนสมาชิกที่เสียชีวิต) เมื่อสมาชิกเสียชีวิตทายาทจะได้เงินช่วยเหลือสงเคราะห์ศพ รายละประมาณ 1,000,000 บาท (หนึ่งลำนบาท) ผู้ที่มีสิทธิ์สมัคร คือ สมาชิกสามัญและสมาชิกสมทบ, คู่สมรส และบุตรของสมาชิก วาระปกติรับสมัครอายุไม่เกิน 54 ปี และวาระพิเศษ รับสมัครอายุเกิน 54 ปี แต่ไม่เกิน 65 ปี ในวันสมัคร (ไม่รับ บิดา มารดา)

3.5.4 กองทุนสวัสดิการสมาชิกสมาคมฌาปนกิจสงเคราะห์สมาชิกสหกรณ์ออมทรัพย์สาธารณสุขไทย (ลำนที่ 2) เป็นสวัสดิการตัวที่สองจาก สสทท. เรียกว่า กสทท. หรือลำนที่ 2 เมื่อสมาชิกเสียชีวิตทายาทจะได้รับเงินสงเคราะห์ 1,000,000 บาท (หนึ่งลำนบาท) เสียค่าเงินสงเคราะห์ศพปี 2567 จำนวน 6,300 บาท (อัตราเงินสงเคราะห์ แต่ละปีอาจมีการเปลี่ยนแปลงตามจำนวนสมาชิกปัจจุบันและจำนวนสมาชิกที่เสียชีวิต) ผู้ที่มีสิทธิ์สมัคร ลำนที่ 2 คือ สมาชิกที่ผ่านการอนุมัติเป็นสมาชิก สสทท. (ลำนที่ 1) แล้วเท่านั้น วาระปกติรับสมัครอายุไม่เกิน 59 ปี และวาระพิเศษ รับสมัครอายุเกิน 59 ปี แต่ไม่เกิน 65 ปี ในวันสมัคร

3.5.5 กองทุนสวัสดิการสมาชิกสมาคมฌาปนกิจสงเคราะห์สมาชิกสหกรณ์ออมทรัพย์สาธารณสุขไทย (ลํานที่ 3) เมื่อสมาชิกเสียชีวิตทายาทจะได้รับเงินสงเคราะห์ 1,000,000 บาท (หนึ่งล้านบาท) เสียค่าเงินสงเคราะห์ศพ ปี 2567 จำนวน 3,000 บาท (อัตราเงินสงเคราะห์ศพแต่ละปีอาจมีการเปลี่ยนแปลงตามจำนวนสมาชิกปัจจุบันและจำนวนสมาชิกที่เสียชีวิต) ผู้ที่มีสิทธิ์สมัครเป็นสมาชิกลํานที่ 3 คือ สมาชิกที่สมัครเป็นสมาชิก สสท.(ลํานที่1) และ กสทท.(ลํานที่2) แล้วเท่านั้น กรณีผู้ที่ไม่เคยสมัครเป็นสมาชิก สสท. และ กสทท. และมีอายุไม่เกิน 54 ปี สามารถสมัครเป็นสมาชิก สสท. (ลํานที่1) กสทท.(ลํานที่2) และกสทท.(ลํานที่ 3) ได้ในคราวเดียวกันได้ ตามเกณฑ์คุณสมบัติที่สมาคมกำหนด

3.5.6 กองทุนสวัสดิการสมาชิกสมาคมฌาปนกิจสงเคราะห์สมาชิกสหกรณ์ออมทรัพย์สาธารณสุขไทย (ลํานที่ 4) เป็นกองทุนเปิดใหม่ต่อจากลํานที่ 1 – 3 เมื่อสมาชิกเสียชีวิตทายาทจะได้รับเงินสงเคราะห์ 1,000,000 บาท (หนึ่งล้านบาท) ค่าสมัครสมาชิก จำนวน 2,600 บาท ผู้ที่มีสิทธิ์สมัครเป็นสมาชิกลํานที่ 4 คือ สมาชิกที่สมัครเป็นสมาชิก สสท.(ลํานที่ 1), กสทท.(ลํานที่ 2 และ 3) แล้วเท่านั้น รับสมัครอายุไม่เกิน 65 ปี กรณีผู้ที่ไม่เคยสมัครเป็นสมาชิก สสท. และ กสทท. และมีอายุไม่เกิน 54 ปี สามารถสมัครเป็นสมาชิก สสท. (ลํานที่1) กสทท. (ลํานที่ 2 - 4) ได้ในคราวเดียวกันได้ ตามเกณฑ์คุณสมบัติที่สมาคมกำหนด

3.5.7 สมาชิกสมาคมฌาปนกิจสงเคราะห์สหกรณ์สมาชิกของชุมนุมสหกรณ์ออมทรัพย์แห่งประเทศไทย (สส.ชสอ.) เป็นสวัสดิการรวมทุกสายอาชีพ เมื่อสมาชิกเสียชีวิตทายาทจะได้รับเงินสงเคราะห์ 600,000 บาท (หกแสนบาท) เสียค่าเงินสงเคราะห์ศพปี 2567 จำนวน 5,934 บาท (อัตราเงินสงเคราะห์ แต่ละปีอาจมีการเปลี่ยนแปลงตามจำนวนสมาชิกที่เสียชีวิต) ผู้ที่มีสิทธิ์สมัครเป็นสมาชิก คือ สมาชิกสามัญและสมาชิกสมทบ, คู่สมรส, บิดา, มารดา, บุตร และบุตรบุญธรรมของสมาชิก รับสมัครสมาชิกอายุไม่เกิน 55 ปี

มติที่ประชุม

3.6 การแก้ไข เพิ่มเติมระเบียบสหกรณ์ออมทรัพย์สาธารณสุขตาก จำกัด ปี 2566

3.6.1. การแก้ไข เพิ่มเติมระเบียบสหกรณ์ออมทรัพย์สาธารณสุขตาก จำกัด

ว่าด้วย การให้เงินกู้แก่สมาชิก พ.ศ. 2566

ข้อความเดิม	ข้อความแก้ไข
<p>หมวดที่ 1 ข้อกำหนดทั่วไป</p> <p>ข้อ 4. ประเภทของเงินกู้ตามระเบียบนี้ มี 11 ประเภท ดังนี้</p> <p>4.1 เงินกู้เพื่อเหตุฉุกเฉิน วงเงินกู้ไม่เกิน 150,000 บาท</p> <p>4.2 เงินกู้สามัญ วงเงินกู้ไม่เกิน 3,000,000 บาท</p> <p>4.3 เงินกู้พิเศษเพื่อพัฒนาคุณภาพชีวิต วงเงินกู้ไม่เกิน 700,000 บาท</p> <p>4.4 เงินกู้พิเศษเพื่อการศึกษา วงเงินกู้ไม่เกิน 450,000 บาท</p> <p>4.5 เงินกู้พิเศษเพื่อการลงทุนประกอบอาชีพ วงเงินกู้ไม่เกิน 2,000,000 บาท</p> <p>4.6 เงินกู้พิเศษเพื่อการเคหะสงเคราะห์ วงเงินกู้ไม่เกิน 3,500,000 บาท</p> <p>4.7 เงินกู้เพิ่มทรัพย์ วงเงินกู้ไม่เกิน 95% ของทุนเรือนหุ้น</p> <p>4.8 เงินกู้พิเศษเพื่อการซื้อรถยนต์ วงเงินกู้ไม่เกิน 1,500,000 บาท</p> <p>4.9 เงินกู้เฉพาะกิจ (ต้านภัย Covid19) วงเงินกู้ไม่เกิน 500,000 บาท</p> <p>4.10 เงินกู้พิเศษเยียวยาผู้ค้าประกัน วงเงินกู้ไม่เกินจำนวนที่รับสภาพหนี้</p> <p>4.11 เงินกู้พิเศษแก่สมาชิกเพื่อชำระหนี้สถาบันการเงินอื่น วงเงินกู้ไม่เกินหนี้เดิมที่เคยกู้ไว้กับสถาบันการเงินอื่น</p> <p>ฯลฯ</p>	<p>หมวดที่ 1 ข้อกำหนดทั่วไป</p> <p>ข้อ 4. ประเภทของเงินกู้ตามระเบียบนี้ มี 11 ประเภท ดังนี้</p> <p>4.1 เงินกู้เพื่อเหตุฉุกเฉิน วงเงินกู้ไม่เกิน 150,000 บาท</p> <p>4.2 เงินกู้สามัญ วงเงินกู้ไม่เกิน 3,000,000 บาท</p> <p>4.3 เงินกู้พิเศษเพื่อพัฒนาคุณภาพชีวิต วงเงินกู้ไม่เกิน 1,000,000 บาท</p> <p>4.4 เงินกู้พิเศษเพื่อการศึกษา วงเงินกู้ไม่เกิน 450,000 บาท</p> <p>4.5 เงินกู้พิเศษเพื่อการลงทุนประกอบอาชีพ วงเงินกู้ไม่เกิน 2,000,000 บาท</p> <p>4.6 เงินกู้พิเศษเพื่อการเคหะสงเคราะห์ วงเงินกู้ไม่เกิน 3,500,000 บาท</p> <p>4.7 เงินกู้เพิ่มทรัพย์ วงเงินกู้ไม่เกิน 95% ของทุนเรือนหุ้น</p> <p>4.8 เงินกู้พิเศษเพื่อการซื้อรถยนต์ วงเงินกู้ไม่เกิน 1,500,000 บาท</p> <p>4.9 เงินกู้เฉพาะกิจ (ต้านภัย Covid19) วงเงินกู้ไม่เกิน 500,000 บาท</p> <p>4.10 เงินกู้พิเศษเยียวยาผู้ค้าประกัน วงเงินกู้ไม่เกินจำนวนที่รับสภาพหนี้</p> <p>4.11 เงินกู้พิเศษแก่สมาชิกเพื่อชำระหนี้สถาบันการเงินอื่น วงเงินกู้ไม่เกินหนี้เดิมที่เคยกู้ไว้กับสถาบันการเงินอื่น</p> <p>ฯลฯ</p>

บทเฉพาะกาล

ข้อความเดิม	ข้อความแก้ไข
<p>ข้อ 14. กรณีผู้กู้ซึ่งมีรายได้เป็นรายเดือนที่ไม่เป็นไปตามข้อ 8. ให้สหกรณ์ดำเนินการให้เป็นไปตามกฎกระทรวงภายใน 10 ปี (สิบปี) นับแต่วันที่กฎกระทรวงมีผลบังคับใช้ความสามารถในการชำระหนี้ในแต่ละงวด กรณีผู้กู้ซึ่งมีรายได้เป็นรายเดือนจะต้องมีเงินคงเหลือสุทธิหลังจากการหักชำระหนี้และค่าใช้จ่ายอื่นๆ แล้วต้องคงเหลือไม่น้อยกว่าร้อยละ 30 (สามสิบ) ตลอดอายุสัญญาของทุกสัญญาภายใน 10 ปี นับแต่วันที่กฎกระทรวงมีผลบังคับใช้ เพื่อให้เป็นไปตามกฎกระทรวงการบริหารองค์กรและการกำกับดูแลทางการเงินของสหกรณ์ออมทรัพย์และสหกรณ์เครดิตยูเนียนตามระยะเวลาที่กำหนดไว้ จึงขอกำหนดเวลาเป็นดังนี้</p> <p>(1) ปีบัญชี 2566 ถึง 2568 ต้องมีเงินเดือนคงเหลือสุทธิหลังจากหักค่าใช้จ่ายแล้วไม่น้อยกว่า ร้อยละ 15</p> <p>(2) ปีบัญชี 2569 ถึง 2570 ต้องมีเงินเดือนคงเหลือสุทธิหลังจากหักค่าใช้จ่ายแล้วไม่น้อยกว่า ร้อยละ 20</p> <p>(3) ปีบัญชี 2571 ถึง 2573 ต้องมีเงินเดือนคงเหลือสุทธิหลังจากหักค่าใช้จ่ายแล้วไม่น้อยกว่า ร้อยละ 25</p> <p>(4) ปีบัญชี 2574 เป็นต้นไป ต้องมีเงินเดือนคงเหลือสุทธิหลังจากหักค่าใช้จ่ายแล้วไม่น้อยกว่า ร้อยละ 30</p> <p style="text-align: center;">ฯลฯ</p>	<p>ข้อ 14. กรณีผู้กู้ซึ่งมีรายได้เป็นรายเดือนที่ไม่เป็นไปตามข้อ 8. ให้สหกรณ์ดำเนินการให้เป็นไปตามกฎกระทรวงภายใน 10 ปี (สิบปี) นับแต่วันที่กฎกระทรวงมีผลบังคับใช้ความสามารถในการชำระหนี้ในแต่ละงวด กรณีผู้กู้ซึ่งมีรายได้เป็นรายเดือนจะต้องมีเงินคงเหลือสุทธิหลังจากการหักชำระหนี้และค่าใช้จ่ายอื่นๆ แล้วต้องคงเหลือไม่น้อยกว่าร้อยละ 30 (สามสิบ) ตลอดอายุสัญญาของทุกสัญญาภายใน 10 ปี นับแต่วันที่กฎกระทรวงมีผลบังคับใช้ เพื่อให้เป็นไปตามกฎกระทรวงการบริหารองค์กรและการกำกับดูแลทางการเงินของสหกรณ์ออมทรัพย์และสหกรณ์เครดิตยูเนียนตามระยะเวลาที่กำหนดไว้ จึงขอกำหนดเวลาเป็น ดังนี้</p> <p>(1) ปีบัญชีที่ 1. ต้องมีเงินเดือนคงเหลือสุทธิหลังจากหักค่าใช้จ่ายแล้วไม่น้อยกว่า ร้อยละ 12</p> <p>(2) ปีบัญชีที่ 2. ต้องมีเงินเดือนคงเหลือสุทธิหลังจากหักค่าใช้จ่ายแล้วไม่น้อยกว่า ร้อยละ 14</p> <p>(3) ปีบัญชีที่ 3. ต้องมีเงินเดือนคงเหลือสุทธิหลังจากหักค่าใช้จ่ายแล้วไม่น้อยกว่า ร้อยละ 16</p> <p>(4) ปีบัญชีที่ 4. ต้องมีเงินเดือนคงเหลือสุทธิหลังจากหักค่าใช้จ่ายแล้วไม่น้อยกว่า ร้อยละ 18</p> <p>(5) ปีบัญชีที่ 5. ต้องมีเงินเดือนคงเหลือสุทธิหลังจากหักค่าใช้จ่ายแล้วไม่น้อยกว่า ร้อยละ 20</p> <p>(6) ปีบัญชีที่ 6. ต้องมีเงินเดือนคงเหลือสุทธิหลังจากหักค่าใช้จ่ายแล้วไม่น้อยกว่า ร้อยละ 22</p> <p>(7) ปีบัญชีที่ 7. ต้องมีเงินเดือนคงเหลือสุทธิหลังจากหักค่าใช้จ่ายแล้วไม่น้อยกว่า ร้อยละ 24</p> <p>(8) ปีบัญชีที่ 8. ต้องมีเงินเดือนคงเหลือสุทธิหลังจากหักค่าใช้จ่ายแล้วไม่น้อยกว่า ร้อยละ 26</p> <p>(9) ปีบัญชีที่ 9. ต้องมีเงินเดือนคงเหลือสุทธิหลังจากหักค่าใช้จ่ายแล้วไม่น้อยกว่า ร้อยละ 28</p> <p>(10) ปีบัญชีที่ 10. ต้องมีเงินเดือนคงเหลือสุทธิหลังจากหักค่าใช้จ่ายแล้วไม่น้อยกว่า ร้อยละ 30</p> <p style="text-align: center;">ฯลฯ</p>

มติที่ประชุม.....

3.6.2. การแก้ไขเพิ่มเติมระเบียบสหกรณ์ออมทรัพย์สาธารณสุขตาก จำกัด
ว่าด้วย การให้เงินกู้พิเศษเพื่อการศึกษาของสมาชิก, คู่สมรส และบุตร พ.ศ.2566

ข้อความเดิม	ข้อความแก้ไข
11.3 การส่งคืนเงินกู้ ให้ส่งคืนเป็นงวดรายเดือนเท่ากัน (เว้นแต่งวดสุดท้าย) พร้อมด้วยดอกเบี้ย จำนวนกี่งวด สุดแต่จะเห็นเป็นการสมควรตามฐานะของผู้กู้จำนวนและความมุ่งหมายแห่งเงินกู้ ดังนี้	11.3 การส่งคืนเงินกู้ ให้ส่งคืนเป็นงวดรายเดือนเท่ากัน (เว้นแต่งวดสุดท้าย) พร้อมด้วยดอกเบี้ย จำนวนกี่งวด สุดแต่จะเห็นเป็นการสมควรตามฐานะของผู้กู้จำนวนและความมุ่งหมายแห่งเงินกู้ ดังนี้
ก. ต่ำกว่าปริญญาตรี 200,000.-บาท ชำระคืนภายใน 48 งวด	ก. ต่ำกว่าปริญญาตรี 300,000.-บาท ชำระคืนภายใน 96 งวด
ข. ปริญญาตรี 250,000.-บาท ชำระคืนภายใน 48 งวด	ข. ปริญญาตรี 350,000.-บาท ชำระคืนภายใน 96 งวด
ค. ปริญญาโท 300,000.-บาท ชำระคืนภายใน 60 งวด	ค. ปริญญาโท 400,000.-บาท ชำระคืนภายใน 96 งวด
ง. ปริญญาเอก 350,000.-บาท ชำระคืนภายใน 72 งวด	ง. ปริญญาเอก 450,000.-บาท ชำระคืนภายใน 96 งวด
ทั้งนี้อายุของผู้กู้ส่งคืนเงินกู้งวดสุดท้ายต้องไม่เกิน70ปี ฯลฯ	ทั้งนี้อายุของผู้กู้ส่งคืนเงินกู้งวดสุดท้ายต้องไม่เกิน70ปี ฯลฯ

มติที่ประชุม.....

3.6.3. การแก้ไขเพิ่มเติมระเบียบสหกรณ์ออมทรัพย์สาธารณสุขตาก จำกัด
ว่าด้วย การให้เงินกู้พิเศษเพื่อพัฒนาคุณภาพชีวิตช่วยเศรษฐกิจครอบครัว พ.ศ. 2566

ข้อความเดิม	ข้อความแก้ไข
ข้อ 6. การให้เงินกู้จำนวนเงินกู้ที่ให้แก่สมาชิกผู้กู้คนหนึ่ง ๆ นั้นย่อมสุดแต่คณะกรรมการดำเนินการเห็นสมควร แต่ต้องอยู่ภายในวงเงินไม่เกิน 700,000 บาท	ข้อ 6. การให้เงินกู้จำนวนเงินกู้ที่ให้แก่สมาชิกผู้กู้คนหนึ่ง ๆ นั้นย่อมสุดแต่คณะกรรมการดำเนินการเห็นสมควร แต่ต้องอยู่ภายใน วงเงินไม่เกิน 1,000,000 บาท
9.3 การส่งคืนเงินกู้ ให้ส่งคืนเป็นงวดรายเดือนเท่ากัน (เว้นแต่งวดสุดท้าย) พร้อมด้วยดอกเบี้ย จำนวนกี่งวด สุดแต่จะเห็นเป็นการสมควรตามฐานะของผู้กู้ จำนวนและความมุ่งหมายแห่งเงินกู้แต่ไม่เกิน 96 งวด ฯลฯ	9.3 การส่งคืนเงินกู้ ให้ส่งคืนเป็นงวดรายเดือนเท่ากัน (เว้นแต่งวดสุดท้าย) พร้อมด้วยดอกเบี้ย จำนวนกี่งวด สุดแต่จะเห็นเป็นการสมควรตามฐานะของผู้กู้ จำนวนและความมุ่งหมายแห่งเงินกู้แต่ไม่เกิน 180 งวด ฯลฯ

มติที่ประชุม.....

3.7 การกำหนดระเบียบสหกรณ์ออมทรัพย์สาธารณสุขตาก จำกัด

ขึ้นถือใช้ใหม่ พ.ศ.2566

3.7.1 กำหนดระเบียบระเบียบสหกรณ์ฯ ว่าด้วย การจัดซื้อและจัดจ้างของสหกรณ์ พ.ศ.2566

อาศัยอำนาจตามความในข้อบังคับของสหกรณ์ ข้อ ๘๑ (๑๔) และข้อ ๑๑๗ (๑๒) ที่ประชุมคณะกรรมการดำเนินการ ชุดที่ ๓๕ ครั้งที่ ๑๑ วันที่ ๒๖ สิงหาคม ๒๕๖๖ ได้กำหนดระเบียบว่าด้วยการจัดซื้อและจัดจ้างของสหกรณ์ โดยมีความดังต่อไปนี้

ข้อ ๑ ระเบียบนี้เรียกว่า “ระเบียบสหกรณ์ออมทรัพย์สาธารณสุขตาก จำกัด ว่าด้วยการจัดซื้อและจัดจ้างของสหกรณ์ พ.ศ. ๒๕๖๖”

ข้อ ๒ ระเบียบนี้ให้ใช้บังคับตั้งแต่วันที่ ๑ กันยายน ๒๕๖๖ เป็นต้นไป

ข้อ ๓ ให้ยกเลิกระเบียบสหกรณ์ออมทรัพย์สาธารณสุขตาก จำกัด ว่าด้วย การพัสดุ พ.ศ.๒๕๕๔ ลงวันที่ ๙ เดือน สิงหาคม พ.ศ. ๒๕๕๔ และบรรดาระเบียบ ประกาศ คำสั่ง มติ หรือ ข้อตกลงอันใดซึ่งขัดหรือแย้งกับระเบียบนี้ และให้ใช้ระเบียบนี้แทน

หมวดที่ ๑

นิยาม

ข้อ ๔ ในระเบียบนี้

“สหกรณ์” หมายความว่า สหกรณ์ออมทรัพย์สาธารณสุขตาก จำกัด

“ประธานกรรมการ” หมายความว่า ประธานกรรมการสหกรณ์ออมทรัพย์สาธารณสุขตาก จำกัด หรือรองประธานกรรมการปฏิบัติหน้าที่แทนประธานกรรมการ

“คณะกรรมการ” หมายความว่า คณะกรรมการดำเนินการสหกรณ์ออมทรัพย์สาธารณสุขตาก จำกัด

“คณะอนุกรรมการ” หมายความว่า คณะอนุกรรมการที่ได้รับแต่งตั้งโดยคณะกรรมการเพื่อดำเนินการเกี่ยวกับการซื้อการจ้างของสหกรณ์ตามระเบียบนี้

“ผู้จัดการ” หมายความว่า ผู้จัดการสหกรณ์ออมทรัพย์สาธารณสุขตาก จำกัด หรือผู้ปฏิบัติหน้าที่รักษาการผู้จัดการหรือผู้ที่คณะกรรมการมอบหมายทำหน้าที่ผู้จัดการ

“เจ้าหน้าที่” หมายความว่า เจ้าหน้าที่ของสหกรณ์ออมทรัพย์สาธารณสุขตาก จำกัด หรือผู้ที่ได้รับมอบหมายให้ปฏิบัติงานในตำแหน่งเจ้าหน้าที่สหกรณ์

“พัสดุ” หมายความว่า วัสดุ ครุภัณฑ์ ที่ดิน อาคาร และสิ่งก่อสร้าง แต่ไม่รวมถึงสินค้าในธุรกิจซื้อหรือธุรกิจขายของสหกรณ์

“วัสดุ” หมายความว่า ของใช้ที่มีสภาพใช้สิ้นเปลืองและหมดไป แบ่งเป็น ๓ ประเภท คือ

ก. ประเภทวัสดุคงทน ได้แก่ สิ่งของที่โดยสภาพมีลักษณะคงทนแต่ตามปกติมีอายุการใช้งานไม่ยาวนาน หรือเมื่อนำไปใช้งานแล้วเกิดความชำรุดเสียหาย ไม่สามารถซ่อมแซมให้ใช้งานได้ดังเดิมหรือซ่อมแซมแล้วไม่คุ้มค่า

ข. ประเภทวัสดุสิ้นเปลือง ได้แก่ สิ่งของที่โดยสภาพมีลักษณะเมื่อใช้แล้วย่อมสิ้นเปลืองหมดไป แปรสภาพ หรือเปลี่ยนแปลงสภาพไปในระยะเวลาอันสั้นหรือไม่คงสภาพเดิม

ค. ประเภทวัสดุอุปกรณ์ประกอบและอะไหล่ ได้แก่ สิ่งของที่ใช้เป็นอุปกรณ์ประกอบหรืออะไหล่สำหรับการซ่อมแซมบำรุงรักษาทรัพย์สินให้กลับคืนสภาพดังเดิมที่มีลักษณะเป็นการซ่อมบำรุงปกติ

“ครุภัณฑ์” หมายความว่า สิ่งของที่โดยสภาพมีลักษณะคงทนถาวร มีอายุการใช้งานยืนนาน เมื่อชำรุดเสียหายแล้วสามารถซ่อมแซมให้ใช้งานได้ดังเดิม

“การพัสดุ” หมายความว่า การจัดทำเอง การซื้อ การจ้าง การจ้างออกแบบและควบคุมงาน การเช่า และการดำเนินการอื่นๆ ที่กำหนดไว้ในระเบียบนี้

“การซื้อ” หมายความว่า การซื้อพัสดุทุกชนิด และบริการที่เกี่ยวข้องอื่นๆ แต่ไม่รวมถึงการจัดหาพัสดุในลักษณะการจ้าง

“การจ้าง” หมายความว่า การจัดจ้างทำพัสดุ และหมายความรวมถึงการจัดจ้างทำของ การรับขนตามประมวลกฎหมายแพ่งและพาณิชย์ และการจ้างเหมาบริการ

“การจ้างออกแบบและควบคุมงาน” หมายความว่า การจัดจ้างบริการจากนิติบุคคลหรือบุคคลธรรมดา ที่ประกอบธุรกิจด้านงานออกแบบและควบคุมงานก่อสร้างอาคาร และอื่นๆ

“ใบสั่งซื้อ” หมายความว่า เอกสารที่ออกโดยสหกรณ์เพื่อสั่งซื้อพัสดุจากผู้ขายโดยระบุรายละเอียดของพัสดุที่จะซื้อ

“ใบสั่งจ้าง” หมายความว่า เอกสารที่ออกโดยสหกรณ์เพื่อสั่งจ้างโดยระบุรายละเอียดของงานที่จะจ้าง

“เจ้าหน้าที่พัสดุ” หมายความว่า เจ้าหน้าที่ที่สหกรณ์แต่งตั้งให้มีหน้าที่เกี่ยวกับการพัสดุหรือปฏิบัติงานเกี่ยวกับพัสดุตามระเบียบนี้

“หัวหน้าเจ้าหน้าที่พัสดุ” หมายความว่า ผู้จัดการที่สหกรณ์แต่งตั้งให้เป็นหัวหน้าเจ้าหน้าที่พัสดุให้มีหน้าที่เกี่ยวกับการพัสดุหรือปฏิบัติงานเกี่ยวกับพัสดุตามระเบียบนี้

หมวดที่ ๒

การจัดซื้อและการจัดจ้าง

ข้อ ๕ ให้คณะกรรมการจัดทำโครงการหรือแผนการดำเนินงาน และงบประมาณรายจ่ายประจำปีเสนอให้ที่ประชุมใหญ่พิจารณาอนุมัติก่อน ยกเว้นกรณีจำเป็น เช่น การจัดซื้อจัดจ้างที่จะต้องกระทำการเร่งด่วน ถ้าหากล่าช้าอาจเกิดความเสียหายแก่สหกรณ์

ข้อ ๖ การจัดซื้อและการจัดจ้าง กระทำได้ ๔ วิธี คือ

- (๑) วิธีตกลงราคา
- (๒) วิธีสอบราคา
- (๓) วิธีประกวดราคา
- (๔) วิธีพิเศษ

ข้อ ๗ รายงานขอซื้อหรือขอจ้าง ก่อนดำเนินการซื้อหรือจ้างทุกวิธี นอกจากการซื้อที่ดินและหรือสิ่งก่อสร้างตามข้อ ๓๖ ให้เจ้าหน้าที่พัสดุจัดทำรายงานเสนอคณะกรรมการดำเนินการตามรายการ ดังต่อไปนี้

- (๑) เหตุผลและความจำเป็นที่ต้องซื้อหรือจ้าง
- (๒) รายละเอียดของพัสดุที่จะซื้อหรือจ้าง
- (๓) ราคามาตรฐาน หรือราคากลางของทางราชการ หรือราคาที่เคยซื้อหรือจ้างครั้งล่าสุด ภายในระยะเวลา ๒ ปีบัญชีของสหกรณ์
- (๔) วงเงินที่จะซื้อหรือจ้างโดยให้ระบุวงเงินงบประมาณ วงเงินตามโครงการเงินกู้หรือเงินช่วยเหลือที่จะซื้อหรือจ้างในครั้งนั้นทั้งหมด ถ้าไม่มีวงเงินดังกล่าวให้ระบุวงเงินที่ประมาณว่าจะซื้อหรือจ้างในครั้งนั้น
- (๕) กำหนดเวลาที่ต้องการใช้พัสดุนั้น หรือใหนงานนั้นแล้วเสร็จ
- (๖) วิธีที่จะซื้อหรือจ้าง และเหตุผลที่ต้องซื้อหรือจ้างโดยวิธีนั้น
- (๗) ข้อเสนออื่น ๆ เช่น การขออนุมัติแต่งตั้งคณะกรรมการต่างๆ ที่จำเป็นในการซื้อหรือจ้าง การออกประกาศสอบราคาหรือประกาศประกวดราคา

การซื้อหรือจ้างโดยวิธีตกลงราคาในวงเงินไม่เกิน ๕๐,๐๐๐ บาท และการซื้อหรือการจ้างโดยวิธีพิเศษกรณีเร่งด่วน ซึ่งไม่อาจทำรายงานตามปกติได้ เจ้าหน้าที่พัสดุหรือเจ้าหน้าที่สหกรณ์ผู้รับผิดชอบในการปฏิบัติงานนั้นจะทำรายงานตามวรรคหนึ่งเฉพาะรายการที่เห็นว่าจำเป็นก็ได้

วิธีตกลงราคา

ข้อ ๘ วิธีตกลงราคา ได้แก่ การซื้อหรือการจ้างครั้งหนึ่งซึ่งมีราคาไม่เกิน ๒๐๐,๐๐๐ บาท

ข้อ ๙ การซื้อและการจ้างโดยวิธีตกลงราคา ให้หัวหน้าเจ้าหน้าที่พัสดุหรือเจ้าหน้าที่พัสดุที่ได้รับมอบหมายจากคณะกรรมการ ติดต่อดังกล่าวกับผู้ขายหรือผู้รับจ้างโดยตรง และให้ผู้จัดการเป็นผู้อนุมัติการซื้อและการจ้างภายในวงเงินที่ได้รับความเห็นชอบจากคณะกรรมการแล้ว

วิธีสอบราคา

ข้อ ๑๐ วิธีสอบราคา ได้แก่ การซื้อและการจ้างครั้งหนึ่งซึ่งมีราคาเกิน ๒๐๐,๐๐๐ บาท แต่ไม่เกิน ๒,๐๐๐,๐๐๐ บาท

ข้อ ๑๑ การซื้อและการจ้างโดยวิธีสอบราคา ให้เจ้าหน้าที่พัสดุจัดทำเอกสารประกาศสอบราคา โดยอย่างน้อยให้แสดงรายการดังต่อไปนี้

- (๑) คุณสมบัติเฉพาะของพัสดุที่ต้องการซื้อและจำนวนที่ต้องการ หรือแบบรูปและรายละเอียดและปริมาณงานที่ต้องการจ้าง
ในกรณีที่ต้องคุณสมบัติ หรือชี้แจงรายละเอียดเพิ่มเติมประกอบ ให้กำหนดสถานที่ วันเวลาที่นัดหมายไว้ด้วย
- (๒) คุณสมบัติของผู้เสนอราคาซึ่งต้องมีอาชีพหรือรับจ้างตาม (๑) โดยให้ผู้เสนอราคาแสดงหลักฐานดังกล่าวด้วย
- (๓) ในกรณีจำเป็น ให้ระบุให้ผู้เสนอราคาส่งตัวอย่าง แคตตาล็อก หรือแบบรูปรายการละเอียดพร้อมกับใบเสนอราคาด้วยก็ได้

(๔) ในกรณีจำเป็นต้องมีการตรวจทดลอง ให้มีข้อกำหนดไว้ด้วยว่าสหกรณ์จะไม่รับผิดชอบในความเสียหายใดๆ ที่จะเกิดขึ้นจากการทดสอบตัวอย่างนั้น

(๕) ข้อกำหนดให้ผู้เข้าเสนอราคา เสนอราคารวมทั้งสิ้นและราคาต่อหน่วย หรือต่อรายการ พร้อมทั้งระบุหลักเกณฑ์โดยชัดเจนว่า จะพิจารณาราคารวมหรือราคาต่อหน่วย

(๖) แบบใบเสนอราคาให้กำหนดด้วยว่า ในการเสนอราคาให้ลงราคารวมทั้งสิ้นเป็นตัวเลขและต้องมีตัวหนังสือกำกับ ถ้าตัวเลขหรือตัวหนังสือไม่ตรงกันให้ถือตัวหนังสือเป็นสำคัญ

ในการสอบราคาจ้างก่อสร้าง ให้กำหนดแบบบัญชีรายการก่อสร้างตามความเหมาะสมของลักษณะและประเภทของงาน เพื่อให้ผู้เข้าเสนอราคากรอกปริมาณพัสดุและราคาด้วย

(๗) กำหนดระยะเวลาขึ้นราคาเท่าที่จำเป็น และมีเงื่อนไขด้วยว่าซองเสนอราคาที่ยื่นต่อสหกรณ์และลงทะเบียนรับซองแล้ว จะถอนคืนไม่ได้

(๘) กำหนดสถานที่ส่งมอบพัสดุ และวันส่งมอบโดยประมาณ (สำหรับการจัดซื้อ) หรือกำหนดวันที่จะเริ่มทำงานและวันแล้วเสร็จโดยประมาณ (สำหรับการจัดจ้าง)

(๙) กำหนดสถานที่ วัน เวลา เปิดซองสอบราคา

(๑๐) ข้อกำหนดให้ผู้เสนอราคาผนึกซองราคาให้เรียบร้อย ก่อนยื่นต่อสหกรณ์เจ้าหน้าที่ของถึงประธานคณะกรรมการเปิดซองสอบราคาการซื้อหรือการจ้างครั้งนั้น และส่งถึงสหกรณ์ก่อนเวลาเปิดซอง โดยให้ส่งเอกสารหลักฐานต่าง ๆ พร้อมจัดทำบัญชีรายการเอกสารเสนอไปพร้อมกับซองราคาด้วย

สำหรับกรณีที่มีการยื่นซองทางไปรษณีย์ลงทะเบียน ให้ถือวันและเวลาที่สหกรณ์ลงรับจากไปรษณีย์ เป็นเวลารับซอง

(๑๑) กำหนดเงื่อนไขในการสงวนสิทธิ์ที่จะถือว่าผู้ที่ไม่ไปทำสัญญาหรือรับใบสั่งซื้อ ใบสั่งจ้างกับสหกรณ์ เป็นผู้ทำงาน

(๑๒) ข้อกำหนดว่า ผู้เข้าเสนอราคาที่ได้รับการคัดเลือกให้ไปทำสัญญา จะต้องวางหลักประกันสัญญาไว้ด้วย

(๑๓) การแบ่งงวดงาน การจ่ายเงิน เงื่อนไขการจ่ายเงินล่วงหน้า (ถ้ามี) และอัตราค่าปรับ

(๑๔) ข้อสงวนสิทธิ์ว่า สหกรณ์จะไม่พิจารณาผู้เสนอราคาที่เป็นผู้ทำงานของสหกรณ์ หรือของสหกรณ์อื่น หรือของราชการ และสหกรณ์ทรงไว้ซึ่งสิทธิ์ที่จะงดซื้อหรือจ้าง หรือเลือกซื้อหรือจ้างโดยไม่จำเป็นต้องซื้อหรือจ้างจากผู้เสนอราคาต่ำสุดเสมอไป รวมทั้งจะพิจารณายกเลิกการสอบราคาและลงโทษผู้เสนอราคาเสมือนเป็นผู้ทำงาน หากมีสาเหตุที่เชื่อได้ว่า การเสนอราคากระทำไปโดยไม่สุจริต หรือมีการสมยอมกันในการเสนอราคา

ข้อ ๑๒ การซื้อหรือการจ้างโดยวิธีสอบราคา ให้ดำเนินการดังนี้

(๑) ก่อนวันเปิดซองราคาไม่น้อยกว่า ๗ วัน ให้ส่งประกาศเผยแพร่การสอบราคาและเอกสารสอบราคาไปยังผู้มีอาชีพขายหรือรับจ้างทำงานนั้นโดยตรง หรือโดยวิธีอื่นใดให้มากที่สุดเท่าที่จะทำได้ และให้ปิดประกาศเผยแพร่การสอบราคาไว้โดยเปิดเผย ณ สำนักงานของสหกรณ์ หรือเว็บไซต์ของสหกรณ์(ถ้ามี) หรือจะส่งไปขอความร่วมมือปิดประกาศ ณ สำนักงานสหกรณ์จังหวัด หรือสถานที่ราชการอื่นใดก็ได้

(๒) ในการยื่นซองสอบราคา ผู้เสนอราคาต้องผนึกซองเจ้าหน้าที่ของถึงประธานคณะกรรมการเปิดซองสอบราคาการซื้อหรือการจ้างครั้งนั้น และส่งถึงสหกรณ์ก่อนเวลาเปิดซองสอบราคาโดยยื่นโดยตรงต่อสหกรณ์ หรือส่งทางไปรษณีย์ลงทะเบียน (ในกรณีที่สหกรณ์กำหนดให้กระทำ)

(ก) ในกรณีที่ผู้เสนอราคายื่นซองโดยตรง ให้เจ้าหน้าที่พัสดุลงรับไว้โดยไม่เปิดซองพร้อมระบุวัน และเวลาที่รับซอง สำหรับกรณีที่ยื่นซองทางไปรษณีย์ ให้ถือวันและเวลาที่สหกรณ์ลงรับจากไปรษณีย์เป็นเวลารับซอง และให้ส่งมอบซองให้แก่หัวหน้าเจ้าหน้าที่พัสดุ

(ข) ให้หัวหน้าเจ้าหน้าที่พัสดุเก็บรักษาของเสนอราคาทุกรายโดยไม่เปิดซอง และเมื่อถึงกำหนดเวลาเปิดซองสอบราคาแล้ว ให้ส่งมอบของเสนอราคาพร้อมทั้งรายงานผลการรับซองต่อคณะอนุกรรมการเปิดซองสอบราคาเพื่อดำเนินการต่อไป

วิธีประกวดราคา

ข้อ ๑๓ วิธีประกวดราคา ได้แก่ การซื้อและการจ้างครั้งหนึ่งซึ่งมีราคากิน ๒,๐๐๐,๐๐๐ บาท ขึ้นไป

ข้อ ๑๔ การซื้อหรือการจ้างโดยวิธีประกวดราคา ให้เจ้าหน้าที่พัสดุจัดทำเอกสารประกาศประกวดราคา โดยมีรายการทำนองเดียวกับเอกสารประกาศสอบราคา แต่ต้องมีการวางหลักประกันของประกวดราคาด้วย และการเผยแพร่เอกสารประกวดราคาให้จัดทำเป็นประกาศ มีสาระสำคัญดังนี้

- (๑) รายการพัสดุที่ต้องการซื้อ หรืองานที่ต้องการจ้าง
- (๒) คุณสมบัติของผู้มีสิทธิเข้าประกวดราคา
- (๓) กำหนดวัน เวลา รับซอง ปิดการรับซอง และเปิดซองประกวดราคา
- (๔) สถานที่และระยะเวลาในการขอรับหรือขอซื้อเอกสารประกวดราคา และราคาของเอกสาร

ข้อ ๑๕ การซื้อหรือการจ้างโดยวิธีประกวดราคา ให้ปิดประกาศประกวดราคาโดยเปิดเผย ณ สำนักงานของสหกรณ์หรือเว็บไซต์ของสหกรณ์ (ถ้ามี) และหากเห็นสมควรจะส่งไปประกาศทางวิทยุกระจายเสียง หรือประกาศทางหนังสือพิมพ์ หรือโดยวิธีอื่นใดก็ได้ให้ทำได้ และควรดำเนินการก่อนวันรับซองประกวดราคาไม่น้อยกว่า ๑๕ วัน

ข้อ ๑๖ การให้หรือขายเอกสารประกวดราคาในการประกวดราคา ให้กระทำ ณ สถานที่ที่ผู้ต้องการสามารถติดต่อได้สะดวก จะต้องจัดเตรียมให้พอสำหรับความต้องการของผู้มาขอรับหรือขอซื้อที่มีอาชีพขายหรือรับจ้างทำงานนั้น โดยไม่มีเงื่อนไขอื่นในการให้หรือขาย ในกรณีที่มีการขาย ให้กำหนดราคาพอสมควรกับค่าใช้จ่ายที่สหกรณ์ต้องเสียไปในการจัดทำเอกสารประกวดราคานั้น

กรณีมีการยกเลิกการประกวดราคาคั้งนั้น และมีการประกวดราคาคั้งใหม่ ให้ผู้รับหรือซื้อเอกสารประกวดราคาในการประกวดราคาคั้งก่อน มีสิทธิใช้เอกสารประกวดราคานั้นหรือได้รับเอกสารประกวดราคาใหม่ โดยไม่ต้องเสียค่าซื้อเอกสารประกวดราคาอีก

ข้อ ๑๗ ก่อนวันเปิดซองประกวดราคา หากมีความจำเป็นที่จะต้องชี้แจงหรือให้รายละเอียดเพิ่มเติมเพื่อประโยชน์แก่สหกรณ์ หรือมีความจำเป็นต้องแก้ไขคุณลักษณะเฉพาะหรือรายละเอียดที่เป็นสาระสำคัญ ซึ่งมีได้กำหนดไว้ในเอกสารประกวดราคาตั้งแต่ต้น ให้จัดทำเป็นเอกสารประกวดราคาเพิ่มเติม และดำเนินการตามข้อ ๑๔ โดยอนุโลม กับแจ้งเป็นหนังสือให้ผู้ขอรับหรือขอซื้อเอกสารประกวดราคาไปแล้วทุกรายด้วย และหากเป็นเหตุให้ผู้เสนอราคาไม่สามารถยื่นซองประกวดราคาได้ทันตามกำหนดเดิมให้เลื่อนวัน เวลา รับซอง ปิดการรับซอง และเปิดซองประกวดราคา ตามความจำเป็นด้วย

ข้อ ๑๘ นอกเหนือจากกรณีที่กำหนดไว้ตามข้อ ๑๗ เมื่อถึงกำหนดวันรับซองประกวดราคา ห้ามมิให้รับหรือเลื่อนหรือเปลี่ยนแปลงกำหนดเวลารับซองหรือเปิดซองประกวดราคา

วิธีพิเศษ

ข้อ ๑๙ วิธีพิเศษ ได้แก่การซื้อหรือการจ้างครั้งหนึ่งซึ่งมีราคาเกิน ๒๐๐,๐๐๐ บาท และให้กระทำได้เฉพาะกรณีหนึ่งกรณีใด ดังต่อไปนี้

ก. การซื้อโดยวิธีพิเศษ

- (๑) เป็นพัสดุที่ต้องซื้อเร่งด่วน หากล่าช้าอาจเสียหายแก่สหกรณ์
- (๒) เป็นพัสดุที่มีขายเฉพาะแห่ง หรือจำเป็นต้องซื้อจากผู้ผลิตหรือผู้แทนจำหน่ายโดยตรง
- (๓) เป็นพัสดุที่จำเป็นต้องซื้อโดยตรงจากต่างประเทศ หรือดำเนินการโดยผ่านองค์การระหว่างประเทศ
- (๔) เป็นพัสดุที่มีลักษณะของการทำงาน หรือมีข้อจำกัดทางเทคนิคที่จำเป็นต้องระบุให้เป็นการเฉพาะ ซึ่งหมายความรวมถึงอะไหล่ หรือเป็นพัสดุที่ได้ดำเนินการซื้อโดยวิธีอื่นแล้ว ไม่ได้ผลดี

ข. การจ้างโดยวิธีพิเศษ

- (๑) เป็นงานที่ต้องจ้างช่าง หรือหน่วยงาน ผู้มีฝีมือโดยเฉพาะ หรือมีความชำนาญเป็นพิเศษ
- (๒) เป็นงานที่ต้องการทำโดยเร่งด่วน หากล่าช้าอาจจะเสียหายแก่สหกรณ์
- (๓) เป็นงานที่มีผู้ชำนาญในกิจการนั้นน้อยราย
- (๔) เป็นงานที่ได้ดำเนินการจ้างโดยวิธีอื่นแล้ว ไม่ได้ผลดี

ข้อ ๒๐ การซื้อหรือการจ้างโดยวิธีพิเศษ ให้เจ้าหน้าที่พัสดุและหรือหัวหน้าเจ้าหน้าที่พัสดุ ทำบันทึกพร้อมชี้แจงรายละเอียดเหตุผลและความจำเป็นตามข้อ ๑๙ ในการจัดหาโดยวิธีพิเศษเสนอคณะกรรมการ เมื่อได้รับอนุมัติให้ทำการจัดหาโดยวิธีพิเศษแล้ว ให้คณะกรรมการพิจารณาแต่งตั้งคณะกรรมการจัดซื้อหรือจัดจ้างโดยวิธีพิเศษ เพื่อดำเนินการตามข้อ ๓๐ และข้อ ๓๑ ต่อไป

ข้อ ๒๑ การจัดซื้อหรือการจัดจ้างตามข้อ ๘ ข้อ ๑๐ และข้อ ๑๓ ให้ผู้มีอำนาจสั่งซื้อหรือสั่งจ้างกระทำโดยวิธีที่กำหนดไว้ การแบ่งซื้อหรือแบ่งจ้าง โดยลดวงเงินที่จะซื้อหรือจ้างในครั้งเดียวกันเพื่อให้งบเงินต่ำกว่าที่กำหนดโดยวิธีใดวิธีหนึ่ง หรือเพื่อให้อำนาจสั่งซื้อสั่งจ้างเปลี่ยนไป จะกระทำมิได้

หมวดที่ ๓

คณะกรรมการ

ข้อ ๒๒ ในการดำเนินการซื้อหรือการจ้างในแต่ละครั้ง ให้คณะกรรมการพิจารณาแต่งตั้งคณะกรรมการขึ้นคณะละอย่างน้อย ๓ คน คณะอนุกรรมการคณะหนึ่งๆ ต้องมีอนุกรรมการที่แต่งตั้งจากกรรมการดำเนินการเป็นจำนวนไม่น้อยกว่ากึ่งหนึ่งของจำนวนคณะอนุกรรมการคณะนั้นๆ และให้ประธานอนุกรรมการ ต้องเป็นอนุกรรมการที่ได้รับแต่งตั้งจากกรรมการ เพื่อปฏิบัติตามระเบียบนี้ ให้มีคณะอนุกรรมการแล้วแต่กรณีคือ

- (๑) คณะอนุกรรมการเปิดซองสอบราคา
- (๒) คณะอนุกรรมการรับและเปิดซองประกวดราคา
- (๓) คณะอนุกรรมการพิจารณาผลการประกวดราคา
- (๔) คณะอนุกรรมการจัดซื้อโดยวิธีพิเศษ
- (๕) คณะอนุกรรมการจัดจ้างโดยวิธีพิเศษ
- (๖) คณะอนุกรรมการตรวจรับพัสดุ
- (๗) คณะอนุกรรมการตรวจการจ้าง

ในการซื้อหรือการจ้างครั้งเดียวกัน ผู้ได้รับแต่งตั้งเป็นอนุกรรมการในคณะหนึ่งคณะใดแล้ว ห้ามเป็นอนุกรรมการในคณะอื่นอีก

ข้อ ๒๓ ในการประชุมปรึกษาหารือของคณะอนุกรรมการแต่ละคณะ ต้องมีอนุกรรมการมาพร้อมกันไม่น้อยกว่ากึ่งหนึ่งของจำนวนอนุกรรมการทั้งหมด ให้ประธานคณะอนุกรรมการ และอนุกรรมการแต่ละคนมีหนึ่งเสียงในการลงมติ

มติของคณะอนุกรรมการแต่ละคณะให้ถือเสียงข้างมาก หากมีคะแนนเสียงเท่ากันให้ประธานคณะอนุกรรมการเป็นผู้วินิจฉัยชี้ขาด

ในการประชุมของคณะอนุกรรมการดังกล่าว ถ้ามีการต่อรองราคาการจัดซื้อหรือการจัดจ้าง ให้ประธานคณะอนุกรรมการคณะนั้น ต้องอยู่ร่วมการประชุมทุกครั้ง

ข้อ ๒๔ การจ้างเพื่อก่อสร้างแต่ละครั้ง ถ้าคณะกรรมการพิจารณาเห็นว่า ควรตั้งผู้ควบคุมงานให้แต่งตั้งผู้ควบคุมงานที่มีความรู้ความชำนาญทางด้านช่างตามลักษณะของงานก่อสร้าง ในกรณีที่ลักษณะของงานก่อสร้างมีความจำเป็นต้องใช้ความรู้ความชำนาญหลายด้าน จะแต่งตั้งผู้ควบคุมงานเฉพาะด้าน หรือเป็นกลุ่มบุคคลก็ได้

ข้อ ๒๕ คณะอนุกรรมการเปิดซองสอบราคา มีหน้าที่ดังนี้

(๑) เปิดซองใบเสนอราคาและอ่านแจ้งราคา พร้อมบัญชีรายการเอกสารหลักฐานต่าง ๆ ของผู้เสนอราคาทุกรายโดยเปิดเผย ตามวัน เวลา และสถานที่ที่กำหนด และตรวจสอบรายการเอกสารตามบัญชีของผู้เสนอราคาทุกราย แล้วให้อนุกรรมการทุกคนลงลายมือชื่อกำกับไว้ในแบบเสนอราคาและเอกสารประกอบใบเสนอราคาทุกแผ่น

(๒) ตรวจสอบคุณสมบัติของผู้เสนอราคา ใบเสนอราคา แคตตาล็อก หรือแบบรูปและรายการละเอียด แล้วคัดเลือกผู้เสนอราคาที่ถูกต้องตามเงื่อนไขในเอกสารสอบราคา

(๓) พิจารณาคัดเลือกพัสดุหรืองานจ้างของผู้เสนอราคาที่ถูกต้องตาม (๒) ที่มีคุณภาพและคุณสมบัติเป็นประโยชน์ต่อสหกรณ์ และเสนอให้ซื้อหรือจ้างจากรายที่คัดเลือกไว้แล้ว ซึ่งเสนอราคาต่ำสุด

ในกรณีที่ผู้เสนอราคาต่ำสุดดังกล่าว ไม่ยอมทำสัญญาหรือข้อตกลงกับสหกรณ์ในเวลาที่กำหนดตามเอกสารสอบราคา ให้คณะกรรมการพิจารณาจากผู้เสนอราคาต่ำรายถัดไปตามลำดับ

(๔) ให้คณะอนุกรรมการเปิดซองสอบราคารายงานการพิจารณาและความเห็น พร้อมด้วยเอกสารที่ได้รับไว้ทั้งหมดต่อคณะกรรมการ เพื่ออนุมัติต่อไป

ข้อ ๒๖ คณะอนุกรรมการรับและเปิดซองประกวดราคา มีหน้าที่ดังนี้

(๑) รับซองประกวดราคา ลงทะเบียนรับซองไว้เป็นหลักฐาน ลงชื่อกำกับซองกับบันทึกไว้ที่หน้าซองว่าเป็นของผู้ใด

(๒) ตรวจสอบหลักฐานประกันของร่วมกับเจ้าหน้าที่การเงิน และให้เจ้าหน้าที่การเงินออกใบรับให้แก่ผู้ยื่นซองไว้เป็นหลักฐาน หากไม่ถูกต้องให้หมายเหตุในใบรับและบันทึกในรายงานด้วย

(๓) รับเอกสารต่าง ๆ ตามบัญชีรายการเอกสารของผู้เสนอราคาพร้อมทั้งพัสดุ ตัวอย่างแคตตาล็อก หรือแบบรูปและรายการละเอียด หากไม่ถูกต้องให้บันทึกในรายงานไว้ด้วย

(๔) เมื่อพ้นกำหนดเวลารับซองแล้ว ห้ามรับซองประกวดราคาหรือเอกสารหลักฐานต่างๆ ตามเงื่อนไขที่กำหนดในเอกสารประกวดราคาอีก

(๕) เปิดซองใบเสนอราคาและอ่านแจ้งราคา พร้อมบัญชีรายการเอกสารหลักฐานต่างๆ ของผู้เสนอราคาทุกรายโดยเปิดเผย ตามเวลาและสถานที่ที่กำหนด และให้คณะกรรมการทุกคนลงลายมือชื่อกำกับไว้ในแบบเสนอราคา และเอกสารประกอบใบเสนอราคาทุกแผ่น

(๖) ส่งมอบใบเสนอราคาทั้งหมด และเอกสารหลักฐานต่างๆ พร้อมด้วยบันทึกรายงานการดำเนินการ ต่อคณะอนุกรรมการพิจารณาการประกวดราคาทันที ในวันเดียวกัน

ข้อ ๒๗ คณะอนุกรรมการพิจารณาการประกวดราคา มีหน้าที่ดังนี้

(๑) ตรวจสอบคุณสมบัติของผู้เสนอราคา ใบเสนอราคา เอกสารหลักฐานต่างๆ พัสดุตัวอย่าง แคตตาล็อก หรือแบบรูปและรายการละเอียด แล้วคัดเลือกผู้เสนอราคาที่ต้องตามเงื่อนไขในเอกสารประกวดราคา

ในการพิจารณา คณะอนุกรรมการอาจสอบถามข้อเท็จจริงจากผู้เสนอราคารายใดก็ได้ แต่จะให้ผู้เสนอราคาใดเปลี่ยนแปลงสาระสำคัญที่เสนอไว้แล้วมิได้

(๒) พิจารณาคัดเลือกสิ่งของหรืองานจ้าง หรือคุณสมบัติของผู้เสนอราคา ที่ตรวจสอบแล้วตาม (๑) ซึ่งมีคุณภาพและคุณสมบัติเป็นประโยชน์ต่อสหกรณ์ แล้วเสนอให้ซื้อหรือจ้างจากผู้เสนอราคารายที่คัดเลือกไว้แล้ว ซึ่งเสนอราคาต่ำสุด

ในกรณีที่ผู้เสนอราคาต่ำสุดดังกล่าวไม่มาทำสัญญา หรือรับใบสั่งซื้อหรือรับใบสั่งจ้างกับสหกรณ์ในเวลาที่กำหนดตามเอกสารประกวดราคา ให้คณะอนุกรรมการพิจารณาจากผู้เสนอราคาต่ำรายถัดไปตามลำดับ

(๓) ให้คณะอนุกรรมการพิจารณาการประกวดราคา รายงานผลการพิจารณาและความเห็นพร้อมด้วยเอกสารที่ได้รับไว้ทั้งหมดต่อคณะกรรมการดำเนินการ

ข้อ ๒๘ ในกรณีไม่มีผู้เสนอราคา หรือมีแต่ไม่ถูกต้องตามรายละเอียดและเงื่อนไขที่กำหนด ให้เสนอคณะกรรมการยกเลิกการประกวดราคาคั้งนั้น เพื่อดำเนินการประกวดราคาใหม่ หากคณะกรรมการเห็นว่าการประกวดราคาใหม่จะไม่ได้ผลดี จะสั่งให้ดำเนินการซื้อหรือจ้างโดยวิธีพิเศษ แล้วแต่กรณีก็ได้

ข้อ ๒๙ ในการซื้อหรือการจ้างที่มีเทคนิคพิเศษ และจำเป็นต้องใช้ผู้เชี่ยวชาญในการพิจารณาเป็นการเฉพาะให้อยู่ในดุลพินิจของคณะกรรมการ ทั้งนี้ ให้กำหนดวิธีการ ขั้นตอน และหลักเกณฑ์การพิจารณาไว้ในเงื่อนไขในเอกสารประกวดราคาด้วย

ข้อ ๓๐ คณะอนุกรรมการจัดซื้อโดยวิธีพิเศษ ดำเนินการดังต่อไปนี้

(๑) ในกรณีเป็นพัสดุที่จะขายทอดตลาดของหน่วยงานต้นสังกัด ให้ดำเนินการซื้อโดยวิธีเจรจาตกลงราคา

(๒) ในกรณีเป็นพัสดุที่ต้องซื้อเร่งด่วน หากล่าช้าอาจเสียหายแก่สหกรณ์ ให้เชิญผู้มีอาชีพขายพัสดุนั้นโดยตรงมาเสนอราคา หากเห็นว่าราคาที่เสนอนั้น ยังสูงกว่าราคาในท้องตลาดหรือราคาที่คณะอนุกรรมการเห็นสมควร ให้ต่อรองราคาลงเท่าที่จะทำได้

(๓) ในกรณีเป็นพัสดุที่โดยลักษณะของการทำงานหรือมีข้อจำกัดทางเทคนิคที่จำเป็น ต้องระบุให้เป็นการเฉพาะ ให้ปฏิบัติเช่นเดียวกับ (๒) โดยอนุโลม

(๔) ในกรณีเป็นพัสดุที่ได้ดำเนินการซื้อโดยวิธีอื่นแล้วไม่ได้ผลดี ให้สืบราคาจากผู้มีอาชีพขายพัสดุนั้นโดยตรง หากเห็นว่าผู้เสนอราคายาวที่เห็นสมควรซื้อ เสนอราคาสูงกว่าราคาในท้องตลาดหรือราคาที่คุณะอนุกรรมการเห็นสมควร ให้ต่อรองราคาลงเท่าที่จะทำได้

(๕) ในกรณีพัสดุที่เป็นที่ดินหรือสิ่งก่อสร้าง ซึ่งจำเป็นต้องซื้อเฉพาะแห่ง ให้เชิญเจ้าของที่ดินโดยตรงมาเสนอราคา หากเห็นว่าผู้เสนอราคาที่สูงกว่าราคาในท้องตลาด หรือราคาที่คุณะอนุกรรมการเห็นสมควร ให้ต่อรองราคาลงเท่าที่จะทำได้

ให้คณะอนุกรรมการจัดซื้อโดยวิธีพิเศษ รายงานผลการพิจารณาและความเห็นพร้อมด้วยเอกสารที่ได้รับไว้ทั้งหมดต่อคณะกรรมการ เพื่อพิจารณาอนุมัติต่อไป

ข้อ ๓๑ คณะอนุกรรมการจัดจ้างโดยวิธีพิเศษ ดำเนินการดังต่อไปนี้

(๑) ในกรณีเป็นงานที่ต้องจ้างช่างหรือหน่วยงานผู้มีฝีมือโดยเฉพาะ หรือผู้มีความชำนาญเป็นพิเศษ ให้เชิญช่างหรือหน่วยงาน ผู้มีฝีมือหรือมีความชำนาญดังกล่าวมาเสนอราคา หากเห็นว่าราคาที่เสนอนั้นยังสูงกว่าราคาซึ่งคณะอนุกรรมการเห็นสมควร ให้ต่อรองราคาลงเท่าที่จะทำได้

(๒) ในกรณีเป็นงานที่ต้องกระทำโดยเร่งด่วน หากล่าช้าอาจจะเสียหายแก่สหกรณ์ ให้ดำเนินการโดยเร็ว ให้เชิญผู้มีอาชีพรับจ้างทำงานนั้นโดยตรงมาเสนอราคา หากเห็นว่าราคาที่เสนอนั้นยังสูงกว่าราคาในท้องถิ่นหรือราคาที่ประมาณได้ หรือราคาที่คุณะอนุกรรมการเห็นสมควร ให้ต่อรองราคาลงเท่าที่จะทำได้

(๓) ในกรณีเป็นงานที่มีผู้ชำนาญในกิจการนั้นน้อยราย ให้เชิญผู้ชำนาญในกิจการนั้นมาเสนอราคา และให้ดำเนินการเช่นเดียวกับ (๒) โดยอนุโลม

(๔) ในกรณีเป็นงานที่ได้ดำเนินการจ้างโดยวิธีอื่นแล้วไม่ได้ผลดี ให้เชิญผู้มีอาชีพรับจ้างทำงานนั้นโดยตรงมาเสนอราคา หากเห็นว่าราคาที่เสนอนั้นยังสูงกว่าราคาที่คุณะอนุกรรมการเห็นสมควร ให้ต่อรองราคาลงเท่าที่จะทำได้

ให้คณะอนุกรรมการจัดจ้างโดยวิธีพิเศษ รายงานผลการพิจารณาและความเห็นพร้อมด้วยเอกสารที่ได้รับไว้ทั้งหมดต่อคณะกรรมการ

อำนาจในการสั่งซื้อหรือสั่งจ้าง

ข้อ ๓๒ การสั่งซื้อหรือสั่งจ้างครั้งหนึ่งโดยวิธีพิเศษหรือนอกจากวิธีพิเศษ ให้คณะกรรมการเป็นผู้อนุมัติ และเป็นอำนาจของผู้จัดการลงนามสั่งซื้อหรือสั่งจ้างในวงเงินไม่เกิน ๕๐,๐๐๐ บาท หากวงเงินเกินกว่า ๕๐,๐๐๐ บาท ให้เป็นอำนาจของประธานกรรมการลงนามสั่งซื้อหรือสั่งจ้าง

การตรวจรับพัสดุ

ข้อ ๓๓ คณะอนุกรรมการตรวจรับพัสดุ มีหน้าที่ดังนี้

(๑) ตรวจรับพัสดุ ณ สำนักงานของผู้ใช้พัสดุนั้น หรือสถานที่ซึ่งกำหนดไว้ในสัญญา หรือข้อตกลง

(๒) ตรวจรับพัสดุให้ถูกต้องครบถ้วนตามหลักฐานที่ตกลงกันไว้ สำหรับกรณีที่มีการทดลองหรือตรวจสอบในทางเทคนิคหรือทางวิทยาศาสตร์ จะเชิญผู้ชำนาญการหรือผู้ทรงคุณวุฒิเกี่ยวกับพัสดุนั้นมาให้คำปรึกษาหรือส่งพัสดุนั้นไปทดลองหรือตรวจสอบ ณ สถานที่ของผู้ชำนาญการหรือผู้ทรงคุณวุฒิอื่นๆ ก็ได้

ในกรณีจำเป็นที่ไม่สามารถตรวจนับเป็นจำนวนหน่วยทั้งหมดได้ ให้ตรวจนับตามหลักวิชาการสถิติ

(ก) โดยปกติให้ตรวจรับพัสดุในวันที่ผู้ขายหรือผู้รับจ้างนำพัสดุมาส่ง และให้ดำเนินการให้เสร็จสิ้นไปโดยเร็วที่สุด

(ข) เมื่อตรวจถูกต้องครบถ้วนแล้ว ให้รับพัสดุไว้และถือว่าผู้ขายและผู้รับจ้าง ได้ส่งมอบพัสดุถูกต้องครบถ้วน ตั้งแต่วันที่ผู้ขายหรือผู้รับจ้าง นำพัสดุที่ถูกต้องครบถ้วนมาส่งและรายงานให้คณะกรรมการทราบ

(ค) ในกรณีที่ผู้ขายหรือผู้รับจ้างส่งมอบพัสดุถูกต้องแต่ไม่ครบจำนวน หรือส่งมอบครบจำนวนแต่ไม่ถูกต้องทั้งหมด ถ้าสัญญาหรือข้อตกลงมิได้กำหนดไว้เป็นอย่างอื่น ให้ตรวจรับไว้เฉพาะจำนวนที่ถูกต้อง โดยถือปฏิบัติตาม (ข) และรีบแจ้งให้ผู้ขายหรือผู้รับจ้างทราบภายใน ๓ วันทำการ นับแต่วันที่ตรวจพบ แต่ทั้งนี้ไม่ตัดสิทธิของสหกรณ์ที่จะปรับผู้ขายหรือผู้รับจ้าง ในจำนวนที่ส่งมอบไม่ครบถ้วน หรือไม่ถูกต้องนั้น

การตรวจการจ้างและการควบคุมงานก่อสร้าง

ข้อ ๓๔ คณะอนุกรรมการตรวจการจ้าง มีหน้าที่ดังนี้

(๑) ตรวจสอบรายงานการปฏิบัติงานของผู้รับจ้างและเหตุการณ์แวดล้อมที่ผู้ควบคุมงานรายงาน โดยตรวจสอบกับแบบรูปและรายการละเอียดและข้อกำหนดในสัญญา เพื่อให้เป็นไปตามแบบรูปและ รายการละเอียด และข้อกำหนดในสัญญา รวมทั้งรับทราบหรือพิจารณาสั่งหยุดงาน หรือพักงานของผู้ควบคุมงานแล้วรายงานให้คณะกรรมการทราบ

(๒) โดยปกติให้ตรวจผลงานที่ผู้รับจ้างส่งมอบภายใน ๓ วันทำการ นับแต่วันที่ประธาน คณะอนุกรรมการได้รับทราบการส่งมอบงาน และให้ทำการตรวจรับให้เสร็จสิ้นไปโดยเร็วที่สุด

(๓) เมื่อตรวจแล้วเห็นว่าเป็นการถูกต้องครบถ้วน เป็นไปตามแบบรูปและรายการละเอียดและข้อกำหนดในสัญญา ให้ถือว่าผู้รับจ้างส่งมอบงานครบถ้วนตั้งแต่วันที่ผู้รับจ้างส่งงานจ้างที่ถูกต้องครบถ้วนนั้นและให้ทำใบรับรองผลการปฏิบัติงานทั้งหมดหรือเฉพาะงวด แล้วแต่กรณี โดยลงชื่อไว้เป็นหลักฐาน ๒ ฉบับ มอบให้ผู้รับจ้าง ๑ ฉบับ มอบให้เจ้าหน้าที่พัสดุ ๑ ฉบับ เพื่อเบิกจ่ายเงินตามระเบียบ แล้วรายงานให้คณะกรรมการทราบ

ในกรณีที่เห็นว่าผลงานที่ส่งมอบทั้งหมด หรืองวดใดก็ตามไม่เป็นไปตามแบบรูปและรายการละเอียดและข้อกำหนดในสัญญา ให้รายงานคณะกรรมการผ่านหัวหน้าเจ้าหน้าที่พัสดุเพื่อทราบหรือพิจารณาแล้วแต่กรณี

ข้อ ๓๕ ผู้ควบคุมงาน ต้องเป็นผู้ที่มีคุณสมบัติตามที่ผู้ออกแบบเสนอแนะ มีความรู้ความชำนาญงาน การก่อสร้างให้เหมาะสมกับงานการก่อสร้างนั้นๆ และโดยปกติจะต้องมีคุณสมบัติไม่ต่ำกว่าระดับประกาศนียบัตรวิชาชีพ และให้ผู้ควบคุมงานมีหน้าที่ดังนี้

(๑) ตรวจและควบคุมงาน ณ สถานที่ที่กำหนดไว้ในสัญญาหรือที่ตกลงให้ทำงานจ้างนั้นๆ ทุกวัน ให้เป็นไปตามแบบรูปและรายการละเอียด และข้อกำหนดไว้ในสัญญาทุกประการ

(๒) ในกรณีที่ปรากฏว่าแบบรูปและรายการละเอียด หรือข้อกำหนดในสัญญามีข้อความขัดกัน หรือเป็นที่คาบคองได้ว่า ถึงแม้งานนั้นจะได้เป็นไปตามแบบรูปและรายการละเอียด และข้อกำหนดในสัญญา แต่เมื่อสำเร็จแล้วจะไม่มั่นคงแข็งแรง หรือไม่เป็นไปตามหลักวิชาช่างที่ดี หรือไม่ปลอดภัย ให้สั่งพักงานนั้นไว้ก่อน แล้วรายงานคณะกรรมการตรวจการจ้างโดยเร็ว

(๓) จัดบันทึกการปฏิบัติงานของผู้รับจ้าง และเหตุการณ์แวดล้อมเป็นรายวันพร้อมทั้งผลการปฏิบัติงานอย่างน้อย ๒ ฉบับ เพื่อรายงานให้คณะกรรมการตรวจการจ้างทราบ การบันทึกการปฏิบัติงานของผู้รับจ้าง ให้ระบุรายละเอียด ขั้นตอนการปฏิบัติงานและวัสดุที่ใช้ด้วย

(๔) ในวันกำหนดลงมือทำการของผู้รับจ้างตามสัญญาและในวันถึงกำหนดส่งมอบงานแต่ละงวด ให้รายงานผลการปฏิบัติงานของผู้รับจ้างว่าเป็นไปตามสัญญาจ้างหรือไม่ ให้คณะกรรมการตรวจการจ้างทราบภายใน ๓ วันทำการ นับแต่วันถึงกำหนดนั้นๆ

การดำเนินการซื้อที่ดินและหรือสิ่งก่อสร้าง

ข้อ ๓๖ ก่อนดำเนินการซื้อที่ดินและหรือสิ่งก่อสร้าง ให้ทำรายงานเสนอต่อคณะกรรมการพิจารณาตามรายการต่อไปนี้

- (๑) เหตุผลและความจำเป็นที่ต้องซื้อ
- (๒) รายละเอียดของที่ดินและหรือสิ่งก่อสร้างที่ต้องการซื้อ เช่น จำนวนเนื้อที่ ท้องที่ที่ตั้งของที่ดินหรือสิ่งก่อสร้าง ลักษณะของที่ดิน เอกสารแสดงกรรมสิทธิ์ เป็นต้น
- (๓) ราคาประเมินของทางราชการในท้องที่นั้น
- (๔) ราคาซื้อขายของที่ดินและหรือสิ่งก่อสร้าง ใกล้เคียงบริเวณที่จะซื้อครั้งหลังสุด ประมาณ ๓ ราย หรือผลการประเมินหลักทรัพย์ของบริษัท
- (๕) วงเงินที่จะซื้อ โดยให้ระบุวงเงินงบประมาณ วงเงินตามโครงการเงินกู้ หรือเงินช่วยเหลือที่จะซื้อในครั้งนั้นทั้งหมด ถ้าไม่มีวงเงินดังกล่าว ให้ระบุวงเงินที่ประมาณว่าจะซื้อในครั้งนั้น
- (๖) วิธีที่จะซื้อและเหตุผลที่ต้องซื้อโดยวิธีนั้น
- (๗) ข้อเสนออื่นๆ เช่น การขออนุมัติแต่งตั้งคณะกรรมการต่างๆ ที่จำเป็นในการซื้อ การออกแบบประกาศสอบราคา หรือประกาศประกวดราคา

การซื้อที่ดิน และหรือสิ่งก่อสร้าง ให้ติดต่อกับเจ้าของโดยตรง หรือดำเนินการตามกฎหมายหรือประเพณีนิยมของท้องถิ่น

ข้อ ๓๗ เมื่อคณะกรรมการให้ความเห็นชอบตามรายงานที่เสนอตามข้อ ๓๖ แล้ว ให้ดำเนินการตามวิธีการซื้อหรือวิธีการจ้างนั้นต่อไป

หมวดที่ ๔

สัญญาและหลักประกันสัญญา

ข้อ ๓๘ การซื้อ การจ้าง ให้ทำหลักฐานไว้เป็นลายลักษณ์อักษร เช่น สัญญาหรือใบสั่งซื้อหรือใบสั่งจ้าง ถ้าเป็นการซื้อหรือการจ้างโดยวิธีตกลงราคา จะไม่ทำใบสั่งซื้อหรือใบสั่งจ้าง หรือสัญญาไว้ต่อกันก็ได้

การซื้อหรือการจ้างโดยวิธีประกวดราคา ให้ทำสัญญาไว้เป็นหลักฐาน เว้นแต่การซื้อหรือการจ้างในกรณีดังต่อไปนี้ จะทำเป็นใบสั่งซื้อหรือใบสั่งจ้างแทนการทำสัญญาก็ได้

- (๑) การซื้อหรือการจ้างจากส่วนราชการ
- (๒) การซื้อหรือการจ้างโดยวิธีพิเศษ วิธีสอบราคา เว้นแต่คณะกรรมการเห็นสมควรจะให้ทำเป็นสัญญาไว้ต่อกันแทนใบสั่งซื้อหรือใบสั่งจ้าง ก็ให้ทำได้

ข้อ ๓๙ การทำสัญญา ใบสั่งซื้อ ใบสั่งจ้าง ให้กำหนดค่าปรับ ดังต่อไปนี้

- (๑) การจ้างซึ่งต้องการผลสำเร็จของงานทั้งหมดพร้อมกัน ให้กำหนดค่าปรับเป็นรายวันเป็นจำนวนเงินตายตัวในอัตราร้อยละ ๑ ของราคางานจ้างนั้น แต่จะต้องไม่ต่ำกว่าวันละ ๑๐๐ บาท

(๒) การจ้างบริการซึ่งกำหนดให้ทำงานจ้าง ส่งมอบเป็นรายเดือนหรือรายงวดให้กำหนดค่าปรับเป็นรายวัน เป็นจำนวนเงินตายตัวในอัตราร้อยละ ๐.๕ ของราคาค่าจ้างแต่ละเดือน หรือแต่ละงวด ดังกล่าว แต่จะต้องไม่ต่ำกว่าวันละ ๕๐ บาท

(๓) การจ้างทำสิ่งของที่มีปริมาณหลายชิ้น และแต่ละชิ้นสมบูรณ์ได้ในตัวเอง ซึ่งสามารถนำไปใช้งานได้ ให้กำหนดค่าปรับเป็นรายวันในอัตรารายตัวร้อยละ ๑ ของราคาพัสดุที่ยังไม่ได้รับมอบ แต่จะต้องไม่ต่ำกว่าวันละ ๑๐๐ บาท

(๔) การซื้อสิ่งของให้กำหนดค่าปรับเป็นรายวัน ในอัตรารายตัวร้อยละ ๐.๕ ของราคาพัสดุที่ยังไม่ได้รับมอบ

ในกรณีการจัดหาสิ่งของที่ประกอบกันเป็นชุด ถ้าขาดส่วนประกอบส่วนหนึ่งส่วนใดไปแล้ว จะไม่สามารถใช้การได้โดยสมบูรณ์ แม้คู่สัญญาจะส่งมอบสิ่งของภายในกำหนดตามสัญญา แต่ยังขาดส่วนประกอบบางส่วน ต่อมาได้ส่งมอบส่วนประกอบที่ยังขาดนั้นเกินกำหนดสัญญา ให้ถือว่าไม่ได้ส่งมอบสิ่งของนั้นเลยให้ปรับเต็มราคาของทั้งชุด

ข้อ ๔๐ การงดหรือลดค่าปรับให้แก่คู่สัญญา หรือการขยายเวลาทำการตามสัญญาหรือข้อตกลง ให้อยู่ในอำนาจของคณะกรรมการที่จะพิจารณาได้ตามจำนวนวันที่มีเหตุเกิดขึ้นจริงเฉพาะกรณี ดังต่อไปนี้

(๑) เหตุเกิดจากความผิด หรือความบกพร่องของสภครณ

(๒) เหตุสุดวิสัย

(๓) เหตุเกิดจากพฤติการณ์อันหนึ่งอันใดที่คู่สัญญาไม่ต้องรับผิดชอบตามกฎหมาย

ให้สภครณระบุไว้ในสัญญากำหนดให้คู่สัญญาต้องแจ้งเหตุดังกล่าวให้สภครณทราบ ภายใน ๑๕ วัน นับแต่เหตุนั้นได้สิ้นสุดลง หากมิได้แจ้งภายในเวลาที่กำหนด คู่สัญญาจะยกมากล่าวอ้างเพื่อ ขอลดหรืองดค่าปรับ หรือขอขยายเวลาในภายหลังมิได้ เว้นแต่กรณีตาม (๑) ซึ่งมีหลักฐานชัดเจน หรือ สภครณทราบที่อยู่แล้วตั้งแต่นั้น

ข้อ ๔๑ การแก้ไขเปลี่ยนแปลงสัญญา หรือใบสั่งซื้อหรือใบสั่งจ้าง หากมีความจำเป็นต้องเพิ่มหรือลดวงเงินหรือเพิ่มหรือลดระยะเวลาส่งมอบของ หรือระยะเวลาในการทำงานให้ตกลงพร้อมกันไป

ข้อ ๔๒ การใช้สิทธิบอกเลิกสัญญา หรือใบสั่งซื้อ หรือใบสั่งจ้าง ในกรณีที่มีเหตุอันเชื่อได้ว่าผู้รับจ้างไม่สามารถทำงานให้แล้วเสร็จ หรือผู้ขายไม่สามารถส่งมอบภายในระยะเวลาที่กำหนด ให้เสนอคณะกรรมการพิจารณาบอกเลิกสัญญา หรือใบสั่งซื้อ หรือใบสั่งจ้าง

การตกลงกับคู่สัญญาที่จะบอกเลิกสัญญา หรือใบสั่งซื้อหรือใบสั่งจ้าง ให้กระทำได้เฉพาะกรณีที่เป็นประโยชน์แก่สภครณโดยตรง หรือเพื่อแก้ไขข้อเสียเปรียบของสภครณในการที่จะปฏิบัติตามสัญญา หรือใบสั่งซื้อหรือใบสั่งจ้างนั้นต่อไป ทั้งนี้ ให้เสนอคณะกรรมการพิจารณา

ข้อ ๔๓ หลักประกันของและหลักประกันสัญญา โดยปกติให้กำหนดเป็นมูลค่าเป็นจำนวนเต็ม ในอัตราร้อยละห้าของวงเงินหรือราคาพัสดุที่จัดหาคั้งนั้น ให้คณะกรรมการมีอำนาจใช้ดุลพินิจให้เพิ่มหรือลดจำนวนอัตรารวาทหลักประกันได้ แต่จะต้องไม่ต่ำกว่าร้อยละสอง หรือไม่สูงกว่าร้อยละสิบของวงเงิน หรือราคาพัสดุแล้วแต่กรณี

ข้อ ๔๔ การกำหนดหลักประกันตามข้อ ๔๓ จะต้องระบุไว้เป็นเงื่อนไขในเอกสารสอบราคา หรือเอกสารประกวดราคา หรือสัญญา ก็ให้อนุโลมรับได้

ในกรณีที่ผู้เสนอราคาหรือคู่สัญญาวางหลักประกันที่มีมูลค่าสูงกว่าในเอกสารสอบราคา หรือเอกสารประกวดราคา หรือสัญญา ก็ให้อนุโลมรับได้

ข้อ ๔๕ ในกรณีที่ส่วนราชการหรือรัฐวิสาหกิจเป็นผู้เสนอราคา หรือเป็นคู่สัญญา ไม่ต้องวางหลักประกัน

ข้อ ๔๖ ให้สหกรณ์ค้ำหลักประกันให้แก่ผู้เสนอราคา คู่สัญญา หรือผู้ค้ำประกันตามหลักเกณฑ์ ดังต่อไปนี้

(๑) หลักประกันของให้ค้ำแก่ผู้เสนอราคา หรือผู้ค้ำประกันดังนี้

ก. ผู้เสนอราคารายที่ไม่ได้รับการคัดเลือก ให้ค้ำภายใน ๑๕ วัน นับแต่วันพิจารณาผลการประกวดราคาแล้วเสร็จ

ข. ผู้เสนอราคารายที่สหกรณ์รับราคาและตกลงซื้อหรือจ้าง ให้ค้ำเมื่อได้ทำสัญญาหรือได้มีการรับใบสั่งซื้อ หรือใบสั่งจ้างแล้ว

(๒) หลักประกันสัญญาให้ค้ำให้แก่คู่สัญญา หรือผู้ค้ำประกันโดยเร็ว และอย่างช้าต้องไม่เกิน ๑๕ วันทำการ นับแต่วันที่คู่สัญญาพ้นจากข้อผูกพันตามสัญญาแล้ว

การค้ำหลักประกันที่เป็นหนังสือค้ำประกันของธนาคาร ในกรณีที่ผู้เสนอราคาหรือคู่สัญญาไม่มารับภายในกำหนดเวลาข้างต้น ให้รับส่งต้นฉบับหรือหนังสือค้ำประกัน ให้แก่ผู้เสนอราคาหรือคู่สัญญาโดยทางไปรษณีย์ลงทะเบียน หรือโดยวิธีอื่นก็ได้ พร้อมกับแจ้งให้ธนาคารผู้ค้ำประกันทราบด้วย

หลักประกัน

ข้อ ๔๗ หลักประกันของหรือหลักประกันสัญญา ให้ใช้หลักประกันอย่างหนึ่งอย่างใดดังต่อไปนี้

(๑) เงินสด

(๒) เช็ค (แคชเชียร์เช็ค) หรือตั๋วแลกเงิน (ตราพด) ที่ธนาคารภายในประเทศเซ็นสั่งจ่าย

(๓) หนังสือค้ำประกันของธนาคารภายในประเทศ

(๔) พันธบัตรรัฐบาลไทย

ข้อ ๔๘ ให้ประธานกรรมการ เป็นผู้รักษาการตามระเบียบนี้

ในการจัดซื้อจัดจ้างให้สหกรณ์ปฏิบัติให้เป็นไปตามระเบียบนี้ เว้นแต่สหกรณ์ได้รับเงินอุดหนุนจากหน่วยงานราชการให้ถือปฏิบัติเป็นไปตามเงื่อนไขของหน่วยงานราชการผู้ให้เงินอุดหนุนนั้น

ประกาศ ณ วันที่ ๑ เดือน กันยายน พ.ศ. ๒๕๖๖

รเมศ ว่องวิไลรัตน์

(นายแพทย์รเมศ ว่องวิไลรัตน์)

ประธานกรรมการดำเนินการ

สหกรณ์ออมทรัพย์สาธารณสุขตาก จำกัด

มติที่ประชุม.....

3.8 ค่าตอบแทนกรรมการดำเนินการสหกรณ์ออมทรัพย์สาธารณสุขตาก จำกัด ประจำปี 2566

ค่าตอบแทนกรรมการ สหกรณ์ออมทรัพย์สาธารณสุขตาก จำกัด

(ตุลาคม 2565 - กันยายน 2566)

ที่	ชื่อ - สกุล	ตำแหน่ง	ค่าเบี้ยประชุม	ค่าพาหนะ	ค่าตอบแทน	โบนัส	รวม
1	นพ.รเมศ ว่องวิไลรัตน์	ประธานกรรมการ	7,000	-	300	165,988.71	173,288.71
2	นายเฉลิม กล่อมเกลี้ยง	รองประธานกรรมการ	6,500	680	10,000	154,922.81	172,102.81
3	นายชิต บุญมาก	รองประธานกรรมการ	9,000	29,822	34,910	154,922.81	228,654.81
4	นายมานัส ต๊ะชมพู	กรรมการเลขานุการ	8,000	1,424	12,300	154,922.81	176,646.81
5	นายจวงวัฒน์ แสงทอง	กรรมการற்றுญิก	8,500	4,088	8,400	143,856.89	164,844.89
6	นายหิน สิทธิกัน	ประธานกรรมการเงินกู้	18,500	1,600	1,200	143,856.89	165,156.89
7	นายประเวศ ขอบเหลือง	กรรมการเงินกู้	12,000	15,136	600	143,856.89	171,592.89
8	นายประเวศ หนูนยศ	กรรมการเงินกู้	12,000	11,520	-	-	23,520.00
9	น.ส.เจนจิรา กวางษ์	กรรมการเงินกู้	10,500	16,840	-	143,856.89	171,196.89
10	นางสุนิสา ใจสุภาพ	กรรมการเงินกู้	11,500	680	7,000	-	19,180.00
11	นายสงวน ใจยาเก้	ประธานกรรมการศึกษา	7,000	5,940	10,000	143,856.89	166,796.89
12	นายชนนชนก ลิขิตวัฒนาเกียรติ์	กรรมการศึกษาฯ	8,500	4,080	300	143,856.89	156,736.89
13	นายศรุต ไทยทอง	กรรมการศึกษาฯ	8,000	4,520	-	-	12,520.00
14	นางนุตนาต วงษ์เจริญ	กรรมการศึกษาฯ	7,500	29,312	-	-	36,812.00
15	นายสุรศักดิ์ จินาเขียว	กรรมการศึกษาฯ	7,000	13,920	-	-	20,920.00
16	นายประเสริฐ สอนเจริญทรัพย์	รองประธานกรรมการ	2,500	-	1,000	154,922.81	158,422.81
17	นายรัช จงนิมิตสถาพร	กรรมการற்றுญิก	2,500	1,000	1,000	154,922.81	159,422.81
18	นางสุพัตรา แจ่มตระกูล	ประธานกรรมการเงินกู้	2,000	-	-	154,922.81	156,922.81
19	นายเกษม ศิริมา	กรรมการเงินกู้	1,500	1,440	-	143,856.89	146,796.89
20	นายรัชชัย คำแก้ว	กรรมการศึกษาฯ	500	920	-	143,856.89	145,276.89
21	นายสุพร กาวินา	ที่ปรึกษา	-	-	14,000	-	14,000
22	นพ.วิทยา พลสีลา	ที่ปรึกษา	-	-	50,000	-	50,000
23	นายฟรีอี เละเซ็น	ทนายความ	-	-	10,000	-	10,000
รวมทั้งสิ้น			150,500	142,922	161,010		

หมายเหตุ หมายเลข 16 – 20 กรรมการสหกรณ์ ปี 2565 ที่ครบวาระ แต่ต้องปฏิบัติงานในตำแหน่งกรรมการ (ตุลาคม – พฤศจิกายน 2565) เพื่อรอเลือกตั้งกรรมการปี 2566 มาทดแทน

มติที่ประชุม.....

3.9 การจัดหาที่ดินสร้างอาคารสำนักงานสหกรณ์ออมทรัพย์สาธารณสุขตาก จำกัด

ตามมติที่ประชุมใหญ่สามัญประจำปี 2565 เมื่อวันที่ 12 พฤศจิกายน 2565 มีมติให้สหกรณ์ดำเนินการออกไปรับฟังความคิดเห็นสมาชิกตามหน่วยงานของแต่ละอำเภอ โดยเชิญตัวแทนสมาชิกของแต่ละอำเภอร่วมเป็นคณะอนุกรรมการจัดหาที่ดินจำนวน 15 คน ดำเนินการระหว่างวันที่ 3 เมษายน – 12 พฤษภาคม 2566

ผลการรับฟังความคิดเห็นของสมาชิกที่เป็นตัวแทนของแต่ละหน่วยงานจำนวน 860 คน (ร้อยละ 30 ของสมาชิกสามัญ) มาเข้าร่วมประชุม 785 คน (ร้อยละ 91.3) เห็นด้วยร้อยละ 97.5 กับการให้สหกรณ์ดำเนินการจัดหาที่ดินเพื่อก่อสร้างอาคารสำนักงานสหกรณ์ฯ รายละเอียดตามตาราง ดังนี้

ผลการลงประชามติจัดหาที่ดินสร้างอาคารสำนักงานสหกรณ์ออมทรัพย์สาธารณสุขตาก จำกัด ปี 2566

ที่	อำเภอ	สมาชิก		ผลการลงประชามติจัดหาที่ดิน/สร้างอาคาร			หมายเหตุ
		เป้าหมาย (คน)	เข้าร่วม (คน)	เห็นด้วย (คน)	ไม่เห็นด้วย (คน)	งดออกเสียง (คน)	
1	เมืองตาก	290	252 (86.9)	235 (93.3)	14 (5.6)	3 (1.1)	
2	บ้านตาก	45	36 (80.0)	35 (97.2)	1 (2.8)	0 (0.0)	
3	สามเงา	35	33 (94.3)	33 (100.0)	0 (0.0)	0 (0.0)	
4	วังเจ้า	20	20 (100.0)	20 (100.0)	0 (0.0)	0 (0.0)	
5	แม่สอด	250	234 (93.6)	234 (100.0)	0 (0.0)	0 (0.0)	
6	แม่ระมาด	65	58 (89.2)	58 (100.0)	0 (0.0)	0 (0.0)	
7	ท่าสองยาง	60	57 (95.0)	57 (100.0)	0 (0.0)	0 (0.0)	
8	พบพระ	45	45 (100.0)	43 (95.6)	2 (4.4)	0 (0.0)	
9	อุ้มผาง	50	50 (100.0)	50 (100.0)	0 (0.0)	0 (0.0)	
	รวม	860	785 (91.3)	765 (97.5)	17 (2.2)	3 (0.3)	

การสรรหาที่ดินสหกรณ์ได้จัดทำประกาศให้ผู้ที่สนใจนำที่ดินมาเสนอให้สหกรณ์พิจารณาตามหลักเกณฑ์ดังนี้

1. เป็นที่ดินที่มีเนื้อที่ประมาณ 1-3 ไร่
2. เป็นที่ดินที่อยู่ในเขตติดต่อห่างจากศาลากลางจังหวัดตาก ไม่เกิน 5 กิโลเมตร
3. เป็นที่ดินที่มีเอกสารสิทธิ์ ประเภทโฉนดที่ดิน
4. เป็นที่ดิน ที่ติดทางสาธารณประโยชน์ เส้นทางคมนาคมสะดวก สาธารณูปโภคเข้าถึง
5. ในขณะที่ทำการโอน ที่ดินที่เสนอราคาไม่ต้องไม่อยู่ในบริเวณที่จะถูกเวนคืนโดยทางราชการ

ไม่ถูกยึดอายัด ไม่ถูกขายทอดตลาดหรือไม่มีภาระผูกพันใดๆที่จะทำให้ไม่สามารถทำนิติกรรมได้

ซึ่งมีเจ้าของที่ดินนำที่ดินมาเสนอให้สหกรณ์พิจารณาทั้งหมดจำนวน 22 แปลง คณะกรรมการฯ

ได้ประชุมพิจารณาคัดเลือกที่ดินที่เข้าเกณฑ์ตามที่สหกรณ์กำหนด จำนวน 3 แปลง และนำเสนอคณะกรรมการดำเนินการสหกรณ์ฯ พิจารณา คือ

แปลง ที่	ชื่อ-สกุล เจ้าของที่ดิน	ตำแหน่งที่ดิน	จำนวน เนื้อที่	ราคาเสนอขาย (บาท)	ราคาขาย ต่อตารางวา	ราคาประเมิน (บาท)	หมายเหตุ
1	นายณรงค์ชาญ เสือนบุญมี	ตำบลน้ำร้อน ทางไปสุโขทัย ตรงข้ามกับโกดัง แลคตาซอย ระยะทางห่างจาก ศาลากลาง 5 กม.	1 ไร่ 82 ตรว.	5,784,000	ตารางวาละ 12,000.- ไร่ละ 4,800,000.-	2,169,000	- ติดถนนใหญ่ สายตาก - สุโขทัย - ถมที่ดินเพิ่มเติม
2	นายปฏิพัทธ์ เพชรกำแหง (นายหน้า)	ตำบลน้ำร้อน ทางไปสุโขทัย อยู่ข้าง ร้านส้มตำเป่าปาก ระยะทางห่างจาก ศาลากลาง 4.9 กม.	2 ไร่ 12.7 ตรว.	11,500,000	ตารางวาละ 14,163.- ไร่ละ 5,665,200.-	4,266,675	- ติดถนนใหญ่ สายตาก - สุโขทัย - ถมที่ดินเพิ่มเติม
3	นางสมปอง โสมส่องแสง	ตำบลหนองหลวง หลังวัดโคกพลุ ระยะทางห่างจาก ศาลากลาง 400 เมตร	2 ไร่ 3 งาน 49 ตรว.	14,000,000	ตารางวาละ 12,185.- ไร่ละ 4,874,000.-	5,370,700	- ติดถนนหนองหลวงอุทิศ ทางไป รร.ถนอมราษฎร์ บำรุง ต.หนองหลวง - มีรั้วคอนกรีต 4 ด้าน - ถมดินเรียบร้อยแล้ว

คณะกรรมการดำเนินการได้ออกไปดูพื้นที่จริงแล้วทั้ง ๓ แปลง พร้อมทั้งได้เชิญเจ้าของที่ดินมานำเสนอ ซึ่งคณะกรรมการดำเนินการ ๑๕ ท่านได้มีการประชุมและมีมติเสนอที่ประชุมเพื่อทราบ ให้คณะกรรมการชุดต่อไปดำเนินการ

มติที่ประชุม



ระเบียบวาระที่ 4 :

เรื่อง แจ้งเพื่อพิจารณา

4.1 การอนุมัติ

- * งบแสดงฐานะการเงิน
- * งบกำไรขาดทุน
- * งบกระแสเงินสด ณ วันที่ 30 กันยายน 2566

โดยผู้สอบบัญชี

ผู้ช่วยศาสตราจารย์ ดร.อรรถพงศ์ พิระเชื้อ
สำนักงานสอบบัญชีนครพิงค์ จังหวัดเชียงใหม่

รายงานของผู้สอบบัญชี

เสนอ สมาชิกสหกรณ์ออมทรัพย์สาธารณสุขตาก จำกัด

ความเห็น

ข้าพเจ้าได้ตรวจสอบงบการเงินของ สหกรณ์ออมทรัพย์สาธารณสุขตาก จำกัด ซึ่งประกอบด้วย งบแสดงฐานะการเงิน ณ วันที่ 30 กันยายน 2566 งบกำไรขาดทุน และงบกระแสเงินสด สำหรับปีสิ้นสุดวันเดียวกัน และหมายเหตุประกอบงบการเงิน รวมถึงหมายเหตุสรุปนโยบายการบัญชีที่สำคัญ

ข้าพเจ้าเห็นว่า งบการเงินข้างต้นนี้แสดงฐานะการเงินของ สหกรณ์ออมทรัพย์สาธารณสุขตาก จำกัด ณ วันที่ 30 กันยายน 2566 ผลการดำเนินงาน และกระแสเงินสด สำหรับปีสิ้นสุดวันเดียวกัน โดยถูกต้องตามที่ควรในสาระสำคัญตามระเบียบนายทะเบียนสหกรณ์

เกณฑ์ในการแสดงความเห็น

ข้าพเจ้าได้ปฏิบัติตามตรวจสอบตามมาตรฐานการสอบบัญชีและตามระเบียบกรมตรวจบัญชีสหกรณ์ ความรับผิดชอบของข้าพเจ้าได้กล่าวไว้ในส่วนของความรับผิดชอบของผู้สอบบัญชีต่อการตรวจสอบงบการเงิน ในรายงานของข้าพเจ้า ข้าพเจ้ามีความเป็นอิสระจากสหกรณ์และได้ปฏิบัติตามจรรยาบรรณของผู้สอบบัญชีสหกรณ์ ข้าพเจ้าเชื่อว่าหลักฐานการสอบบัญชีที่ข้าพเจ้าได้รับเพียงพอและเหมาะสมเพื่อใช้เป็นเกณฑ์ในการแสดงความเห็นของข้าพเจ้า

เรื่องสำคัญในการตรวจสอบ

เรื่องสำคัญในการตรวจสอบ คือ เรื่องต่างๆ ที่มีนัยสำคัญที่สุดตามดุลยพินิจของผู้ประกอบวิชาชีพของข้าพเจ้าในการตรวจสอบงบการเงินสำหรับงวดปัจจุบัน ข้าพเจ้าได้นำเรื่องเหล่านี้มาพิจารณาในบริบทของการตรวจสอบงบการเงินโดยรวมและในการแสดงความเห็นของข้าพเจ้า ทั้งนี้ ข้าพเจ้าไม่ได้แสดงความเห็นแยกต่างหากสำหรับเรื่องเหล่านี้ เรื่องสำคัญในการตรวจสอบ พร้อมวิธีการตรวจสอบ โดยมีรายละเอียดดังนี้

(ก) ค่าเผื่อนี้สงสัยจะสูญสูญหนี้: ตามที่กล่าวไว้ในหมายเหตุประกอบงบการเงินข้อ 4 เงินให้กู้ยืม โดย ณ วันที่ 30 กันยายน 2566 สหกรณ์มีเงินให้กู้ยืม จำนวน 2,568,056,620.29 บาท (คิดเป็นร้อยละ 91.23 ของสินทรัพย์ทั้งสิ้น) และค่าเผื่อนี้สงสัยจะสูญ จำนวนเงิน 1,473,219.14 บาท (คิดเป็นร้อยละ 0.05 ของสินทรัพย์ทั้งสิ้น) ซึ่งเป็นเรื่องสำคัญในการตรวจสอบ เนื่องจากการประมาณการค่าเผื่อนี้สงสัยจะสูญต้องเป็นไปตามที่กำหนดในระเบียบนายทะเบียนสหกรณ์ว่าด้วยการบัญชีของสหกรณ์และกลุ่มเกษตรกร พ.ศ.2563 และการประมาณการนั้นจะต้องอาศัยดุลยพินิจ ประกอบกับจำนวนเงินมีสาระสำคัญ ข้าพเจ้าสุ่มสอบทานการชำระหนี้บัญชีย่อยสูญหนี้เงินให้กู้เปรียบเทียบกับรายละเอียดการตั้งค่าเผื่อนี้สงสัยจะสูญ สอบทานการประมาณการตั้งค่าเผื่อนี้สงสัยจะสูญว่ามีความเพียงพอและเหมาะสมเป็นไปตามระเบียบนายทะเบียนสหกรณ์ โดยข้าพเจ้าปฏิบัติตามอย่างเป็นอิสระ ตัวอย่างที่เลือกรวมถึงเงินให้กู้ยืมปกติ และสูญหนี้อื่นอันมีมูลหนี้ที่เกิดจากการให้เงินกู้

(ข) ค่าเผื่อเงินฝากสหกรณ์อื่นสงสัยจะสูญ: ตามที่กล่าวไว้ในหมายเหตุประกอบงบการเงินข้อ 3 เงินฝากสหกรณ์อื่น ณ วันที่ 30 กันยายน 2566 สหกรณ์มีเงินฝากสหกรณ์อื่นรวมทั้งสิ้นจำนวน 3 สหกรณ์ จำนวนเงิน 132,230,065.33 บาท (คิดเป็นร้อยละ 4.70 ของสินทรัพย์ทั้งสิ้น) ซึ่งเป็นเรื่องสำคัญในการตรวจสอบ เนื่องจากการประมาณการค่าเผื่อเงินฝากสหกรณ์อื่นสงสัยจะสูญต้องเป็นไปตามระเบียบนายทะเบียนสหกรณ์ว่าด้วยการบัญชีของสหกรณ์และกลุ่มเกษตรกร พ.ศ.2563 และการประมาณการนั้นจะต้องอาศัยดุลยพินิจ ประกอบกับ

จำนวนเงินมีสาระสำคัญ ดังนั้น ข้าพเจ้าได้ทำสอบทานการประมาณการตั้งค่าเผื่อเงินฝากสหกรณ์อื่นสงสัยจะสูญว่ามีความเพียงพอเหมาะสมและเป็นไปตามเกณฑ์ที่ระเบียบนายทะเบียนสหกรณ์กำหนด โดยสอบถามฝ่ายบริหารและฝ่ายจัดการถึงกำหนดการรับชำระคืน อ่านหนังสือโต้ตอบเรื่องการส่งคืนเงินฝากสหกรณ์อื่น ทำการวิเคราะห์เปรียบเทียบ ตรวจสอบการกระจายตัวเงินฝากสหกรณ์อื่น ขอรายงานกิจการปีล่าสุดของสหกรณ์ผู้รับฝากเงินที่ผู้สอบบัญชีสหกรณ์แสดงความเห็นแล้ว สอบทานการรับดอกเบี้ยเงินฝากจากสหกรณ์อื่น และความสามารถในการจ่ายคืนเงินรับฝากของแต่ละสหกรณ์ เปรียบเทียบกับระเบียบนายทะเบียนสหกรณ์ที่เกี่ยวข้อง สอบทานการประมาณการตั้งค่าเผื่อเงินฝากสหกรณ์อื่นสงสัยจะสูญว่ามีความเพียงพอเหมาะสม โดยข้าพเจ้าปฏิบัติงานอย่างเป็นอิสระ และได้ทำการทดสอบกับเงินฝากสหกรณ์อื่นทุกรายการ

ความรับผิดชอบของคณะกรรมการดำเนินการสหกรณ์ต่องบการเงิน

คณะกรรมการดำเนินการสหกรณ์มีหน้าที่รับผิดชอบในการจัดทำและนำเสนองบการเงินเหล่านี้โดยถูกต้องตามที่ควร ตามระเบียบนายทะเบียนสหกรณ์ และรับผิดชอบเกี่ยวกับการควบคุมภายในที่คณะกรรมการดำเนินการสหกรณ์พิจารณาว่าจำเป็นเพื่อให้สามารถจัดทำงบการเงินที่ปราศจากการแสดงข้อมูลที่ขัดต่อข้อเท็จจริงอันเป็นสาระสำคัญไม่ว่าจะเกิดจากการทุจริตหรือข้อผิดพลาด

ในการจัดทำงบการเงิน คณะกรรมการดำเนินการสหกรณ์รับผิดชอบในการประเมินความสามารถของสหกรณ์ในการดำเนินงานต่อเนื่อง การเปิดเผยเรื่องที่เกี่ยวข้องกับการดำเนินงานต่อเนื่องในกรณีที่มีเรื่องดังกล่าว และการใช้เกณฑ์การบัญชีสำหรับการดำเนินงานต่อเนื่อง เว้นแต่คณะกรรมการดำเนินการสหกรณ์มีความตั้งใจที่จะเลิกสหกรณ์หรือหยุดดำเนินงานหรือไม่สามารถดำเนินงานต่อเนื่องต่อไปได้

ความรับผิดชอบของผู้สอบบัญชีต่อการตรวจสอบงบการเงิน

การตรวจสอบของข้าพเจ้ามีวัตถุประสงค์เพื่อให้ได้ความเชื่อมั่นอย่างสมเหตุสมผลว่างบการเงินโดยรวมปราศจากการแสดงข้อมูลที่ขัดต่อข้อเท็จจริงอันเป็นสาระสำคัญหรือไม่ ไม่ว่าจะเกิดจากการทุจริตหรือข้อผิดพลาด และเสนอรายงานของผู้สอบบัญชี ซึ่งรวมความเห็นของข้าพเจ้าอยู่ด้วย ความเชื่อมั่นอย่างสมเหตุสมผล คือ ความเชื่อมั่นในระดับสูงแต่ไม่ได้เป็นการรับประกันว่าการปฏิบัติงานตรวจสอบตามมาตรฐานการสอบบัญชีและระเบียบกรมตรวจบัญชีสหกรณ์ จะสามารถตรวจพบข้อมูลที่ขัดต่อข้อเท็จจริงอันเป็นสาระสำคัญที่มีอยู่ได้เสมอไป ข้อมูลที่ขัดต่อข้อเท็จจริงอาจเกิดจากการทุจริตหรือข้อผิดพลาดและถือว่ามีสาระสำคัญเมื่อคาดการณ์ได้อย่างสมเหตุสมผลว่ารายการที่ขัดต่อข้อเท็จจริงแต่ละรายการหรือทุกรายการรวมกันจะมีผลต่อการตัดสินใจทางเศรษฐกิจของผู้ใช้งบการเงินจากการใช้งบการเงินเหล่านี้

ในการตรวจสอบของข้าพเจ้าตามมาตรฐานการสอบบัญชีและระเบียบกรมตรวจบัญชีสหกรณ์ ข้าพเจ้าได้ใช้ดุลยพินิจและการสังเกตและสงสัยเยี่ยงผู้ประกอบวิชาชีพตลอดการตรวจสอบ การปฏิบัติงานของข้าพเจ้ารวมถึง

- ระบุและประเมินความเสี่ยงจากการแสดงข้อมูลที่ขัดต่อข้อเท็จจริงอันเป็นสาระสำคัญในงบการเงินไม่ว่าจะเกิดจากการทุจริตหรือข้อผิดพลาด ออกแบบและปฏิบัติงานตามวิธีการตรวจสอบเพื่อตอบสนองต่อความเสี่ยงเหล่านั้น และได้หลักฐานการสอบบัญชีที่เพียงพอและเหมาะสมเพื่อเป็นเกณฑ์ในการแสดงความเห็นของข้าพเจ้า ความเสี่ยงที่ไม่พบข้อมูลที่ขัดต่อข้อเท็จจริงอันเป็นสาระสำคัญซึ่งเป็นผลมาจากการทุจริตจะสูงกว่าความเสี่ยงที่เกิดจากข้อผิดพลาด เนื่องจากการทุจริตอาจเกี่ยวกับการสมรู้ร่วมคิด การปลอมแปลงเอกสารหลักฐาน การตั้งใจละเว้นการแสดงข้อมูล การแสดงข้อมูลที่ไม่ตรงตามข้อเท็จจริงหรือการแทรกแซงการควบคุมภายใน

- ทำความเข้าใจในระบบการควบคุมภายในที่เกี่ยวข้องกับการตรวจสอบ เพื่อออกแบบวิธีการตรวจสอบที่เหมาะสมกับสถานการณ์ แต่ไม่ใช่เพื่อวัตถุประสงค์ในการแสดงความเห็นต่อความมีประสิทธิภาพของการควบคุมภายในของสหกรณ์

- ประเมินความเหมาะสมของนโยบายการบัญชีที่คณะกรรมการดำเนินการสหกรณ์ใช้และความสมเหตุสมผลของประมาณการทางบัญชีและการเปิดเผยข้อมูลที่เกี่ยวข้องซึ่งจัดทำขึ้นโดยคณะกรรมการดำเนินการสหกรณ์

- สรุปร่วมกับความเหมาะสมของการใช้เกณฑ์การบัญชีสำหรับการดำเนินงานต่อเนื่องของคณะกรรมการดำเนินการสหกรณ์ และจากหลักฐานการสอบบัญชีที่ได้รับว่า มีความไม่แน่นอนที่มีสาระสำคัญที่เกี่ยวกับเหตุการณ์หรือสถานการณ์ที่อาจเป็นเหตุให้เกิดข้อสงสัยอย่างมีนัยสำคัญต่อความสามารถของสหกรณ์ในการดำเนินงานต่อเนื่องหรือไม่ ถ้าข้าพเจ้าได้ข้อสรุปว่ามีความไม่แน่นอนที่มีสาระสำคัญ ข้าพเจ้าต้องให้ข้อสังเกตไว้ในรายงานของผู้สอบบัญชีของข้าพเจ้าถึงการเปิดเผยข้อมูลที่เกี่ยวข้องในงบการเงิน หรือถ้าการเปิดเผยดังกล่าวไม่เพียงพอความเห็นของข้าพเจ้าจะเปลี่ยนแปลงไป ข้อสรุปของข้าพเจ้าขึ้นอยู่กับหลักฐานการสอบบัญชีที่ได้รับจนถึงวันที่ในรายงานของผู้สอบบัญชีของข้าพเจ้า อย่างไรก็ตาม เหตุการณ์หรือสถานการณ์ในอนาคตอาจเป็นเหตุให้สหกรณ์ต้องหยุดการดำเนินงานต่อเนื่องได้

- ประเมินการนำเสนอ โครงสร้างและเนื้อหาของงบการเงินโดยรวม รวมถึงการเปิดเผยข้อมูลที่เกี่ยวข้องตลอดจนประเมินว่างบการเงินแสดงรายการและเหตุการณ์ที่เกิดขึ้นโดยถูกต้องตามที่ควรหรือไม่

ข้าพเจ้าได้สื่อสารกับคณะกรรมการดำเนินการสหกรณ์เกี่ยวกับขอบเขตและช่วงเวลาของการตรวจสอบตามที่ได้วางแผนไว้ ประเด็นที่มีนัยสำคัญที่พบจากการตรวจสอบ รวมถึงข้อบกพร่องที่มีนัยสำคัญในระบบการควบคุมภายในซึ่งข้าพเจ้าได้พบในระหว่างการตรวจสอบของข้าพเจ้า

จากเรื่องทั้งหลายที่สื่อสารกับคณะกรรมการดำเนินการสหกรณ์ ข้าพเจ้าได้พิจารณาเรื่องต่างๆ ที่มีนัยสำคัญที่สุดในการตรวจสอบงบการเงินในงวดปัจจุบันและกำหนดเป็นเรื่องสำคัญในการตรวจสอบ ข้าพเจ้าได้อธิบายเรื่องเหล่านี้ไว้ในรายงานของผู้สอบบัญชี เว้นแต่กฎหมายหรือข้อบังคับห้ามไม่ให้เปิดเผยเรื่องดังกล่าวต่อสาธารณะหรือในสถานการณ์ที่ยากที่จะเกิดขึ้น ข้าพเจ้าพิจารณาว่าไม่ควรสื่อสารเรื่องดังกล่าวในรายงานของข้าพเจ้า เพราะการกระทำดังกล่าวสามารถคาดการณ์ได้อย่างสมเหตุสมผลว่ามีผลกระทบในทางลบมากกว่าผลประโยชน์ที่ผู้มีส่วนได้เสียสาธารณะจะได้จากการสื่อสารดังกล่าว



(ผู้ช่วยศาสตราจารย์ ดร.อรรถพงษ์ พิระเชื้อ)

ผู้สอบบัญชีสหกรณ์

สำนักงานสอบบัญชีนครพิงค์

166 ถนนราชมรรคา ตำบลพระสิงห์ อำเภอเมืองเชียงใหม่ จังหวัดเชียงใหม่ 50200

โทรศัพท์ 053-815-222 086-430-8899 โทรสาร 053-815-199

วันที่ 30 ตุลาคม พ.ศ.2566

(สหกรณ์ออมทรัพย์สาธารณสุขตาก จำกัด ปีบัญชี 30 กันยายน พ.ศ.2566)

สหกรณ์ออมทรัพย์สาธารณสุขตาก จำกัด

งบแสดงฐานะการเงิน

ณ วันที่ 30 กันยายน 2566

	หมายเหตุ	ปี 2566 (บาท)	ปี 2565 (บาท)
<u>สินทรัพย์</u>			
สินทรัพย์หมุนเวียน			
เงินฝากธนาคาร	2	113,151,329.68	22,785,903.50
เงินฝากสหกรณ์อื่น	3	132,230,065.33	281,215,225.13
เงินให้กู้ยืมระยะสั้น - สุทธิ	4	235,679,572.00	239,065,405.00
สินทรัพย์หมุนเวียนอื่น	5	111,500.82	250,460.31
รวมสินทรัพย์หมุนเวียน		481,172,467.83	543,316,993.94
สินทรัพย์ไม่หมุนเวียน			
เงินลงทุนระยะยาว	6	2,891,000.00	1,891,000.00
เงินให้กู้ยืมระยะยาว	4	2,330,903,829.15	2,158,585,897.38
เครื่องใช้สำนักงาน - สุทธิ	7	90,496.00	143,943.02
รวมสินทรัพย์ไม่หมุนเวียน		2,333,885,325.15	2,160,620,840.40
รวมสินทรัพย์		2,815,057,792.98	2,703,937,834.34



(นายแพทย์รเมศ ว่องวิไลรัตน์)

ประธานกรรมการ

วันที่ 13 ตุลาคม 2566



(นายมานัส ต๊ะชมภู)

กรรมการและเลขานุการ

วันที่ 13 ตุลาคม 2566

สหกรณ์ออมทรัพย์สาธารณสุขตาก จำกัด

งบแสดงฐานะการเงิน (ต่อ)

ณ วันที่ 30 กันยายน 2566

	หมายเหตุ	ปี 2566 (บาท)	ปี 2565 (บาท)
<u>หนี้สินและทุนของสหกรณ์</u>			
หนี้สินหมุนเวียน			
เงินรับฝากออมทรัพย์พิเศษ	8	970,099,072.95	953,177,240.61
หนี้สินหมุนเวียนอื่น	9	130,310.00	125,310.00
รวมหนี้สินหมุนเวียน		970,229,382.95	953,302,550.61
หนี้สินไม่หมุนเวียน			
หนี้สินไม่หมุนเวียนอื่น	10	15,190,736.57	14,584,326.00
รวมหนี้สินไม่หมุนเวียน		15,190,736.57	14,584,326.00
รวมหนี้สิน		985,420,119.52	967,886,876.61
ทุนของสหกรณ์			
ทุนเรือนหุ้น (มูลค่าหุ้นละ 10 บาท)			
หุ้นที่ชำระเต็มมูลค่าแล้ว		1,592,907,260.00	1,515,334,820.00
ทุนสำรอง		123,045,992.56	112,832,850.03
ทุนสะสมตามข้อบังคับ ระเบียบ และอื่นๆ	11	6,526,352.41	5,751,862.45
กำไรสุทธิประจำปี		107,158,068.49	102,131,425.25
รวมทุนของสหกรณ์		1,829,637,673.46	1,736,050,957.73
รวมหนี้สินและทุนของสหกรณ์		2,815,057,792.98	2,703,937,834.34

หมายเหตุประกอบงบการเงินเป็นส่วนหนึ่งของงบการเงินนี้



(นายแพทย์รเมศ ว่องวิไลรัตน์)

ประธานกรรมการ

วันที่ 13 ตุลาคม 2566



(นายมานัส ตีชะมภู)

กรรมการและเลขานุการ

วันที่ 13 ตุลาคม 2566

สหกรณ์ออมทรัพย์สาธารณสุขตาก จำกัด
งบกำไรขาดทุน
สำหรับปี สิ้นสุดวันที่ 30 กันยายน 2566

	<u>ปี 2566 (บาท)</u>	<u>%</u>	<u>ปี 2565 (บาท)</u>	<u>%</u>
รายได้ดอกเบี้ยและผลตอบแทนจากเงินลงทุน				
ดอกเบี้ยรับเงินให้กู้	128,810,407.81	96.10	128,188,235.98	95.34
ดอกเบี้ยรับเงินฝาก	5,124,180.78	3.82	6,150,881.85	4.58
ผลตอบแทนจากเงินลงทุน	103,555.97	0.08	112,792.24	0.08
รวมรายได้ดอกเบี้ยและผลตอบแทนจากเงินลงทุน	<u>134,038,144.56</u>	<u>100.00</u>	<u>134,451,910.07</u>	<u>100.00</u>
ค่าใช้จ่ายดอกเบี้ยและเงินลงทุน				
ดอกเบี้ยจ่ายเงินรับฝาก	19,192,006.58	14.32	22,245,052.96	16.54
รวมค่าใช้จ่ายดอกเบี้ยและเงินลงทุน	<u>19,192,006.58</u>	<u>14.32</u>	<u>22,245,052.96</u>	<u>16.54</u>
หัก หนี้สงสัยจะสูญ				
หนี้สงสัยจะสูญ - ลูกหนี้เงินให้กู้	(75,000.00)	(0.06)	0.00	0.00
หนี้สงสัยจะสูญ - ลูกหนี้ระหว่างดำเนินคดี	(4,358.00)	0.00	(1,356,841.00)	(1.01)
หนี้สงสัยจะสูญ - ลูกหนี้ตามคำพิพากษา	(64,642.40)	(0.05)	1,285,038.52	0.96
รวมหนี้สงสัยจะสูญ	<u>(144,000.40)</u>	<u>(0.11)</u>	<u>(71,802.48)</u>	<u>(0.05)</u>
รายได้ดอกเบี้ยและผลตอบแทนจากเงินลงทุนสุทธิ	<u>114,990,138.38</u>	<u>85.79</u>	<u>112,278,659.59</u>	<u>83.51</u>
บวก รายได้อื่น				
ค่าธรรมเนียมแรกเข้า	7,400.00	0.01	8,000.00	0.01
รายได้อื่น	4,950.00	0.00	4,500.00	0.00
รวมรายได้อื่น	<u>12,350.00</u>	<u>0.01</u>	<u>12,500.00</u>	<u>0.01</u>
หัก ค่าใช้จ่ายในการดำเนินงาน				
ค่าใช้จ่ายเกี่ยวกับเจ้าหน้าที่				
เงินเดือนและค่าจ้าง	2,597,880.00	1.94	2,449,720.00	1.82
ค่าประกันสังคมและเงินสมทบ	57,970.00	0.04	46,629.00	0.03
บำเหน็จพนักงาน	490,590.00	0.37	529,070.00	0.39
ค่าล่วงเวลา	28,560.00	0.02	12,360.00	0.01
ค่าใช้จ่ายเกี่ยวกับที่ดิน อาคารและอุปกรณ์				
ค่าดูแลรักษาโปรแกรมระบบงาน	20,000.00	0.02	15,000.00	0.01
ค่าเขียนและดูแลเว็บไซต์	15,000.00	0.01	25,000.00	0.02
ค่าเสื่อมราคาเครื่องใช้สำนักงาน	53,447.02	0.04	63,976.17	0.05



(นายแพทย์รเมศ ว่องวิไลรัตน์)

ประธานกรรมการ

วันที่ 13 ตุลาคม 2566



(นายมานัส ตีชะมภู)

กรรมการและเลขานุการ

วันที่ 13 ตุลาคม 2566

สหกรณ์ออมทรัพย์สาธารณสุขตาก จำกัด
งบกำไรขาดทุน (ต่อ)
สำหรับปี สิ้นสุดวันที่ 30 กันยายน 2566

	<u>ปี 2566 (บาท)</u>	<u>%</u>	<u>ปี 2565 (บาท)</u>	<u>%</u>
ค่าใช้จ่ายเกี่ยวกับสมาชิก				
ค่าสวัสดิการสมาชิก	314,288.00	0.23	2,195,968.89	1.63
ค่าใช้จ่ายดำเนินงานอื่น				
ค่าใช้จ่ายในการเดินทางและพาหนะ	142,922.00	0.11	114,364.00	0.09
ค่าเบี้ยประชุมคณะกรรมการ	150,500.00	0.11	182,000.00	0.14
ค่าตอบแทนที่ปรึกษา	74,000.00	0.06	74,000.00	0.06
ค่ารับรอง	31,574.00	0.02	48,779.00	0.04
ค่าใช้จ่ายวันประชุมใหญ่	3,023,022.00	2.26	3,599,851.00	2.68
ค่าเครื่องเขียนแบบพิมพ์	151,645.80	0.11	117,640.40	0.09
ค่าของใช้สำนักงาน	3,824.00	0.00	1,432.00	0.00
ค่าไฟฟ้า	54,245.81	0.04	45,864.35	0.03
ค่าน้ำประปา	2,321.90	0.00	2,311.20	0.00
ค่าโทรศัพท์	42,519.72	0.03	43,513.69	0.03
ค่าตอบแทนเจ้าหน้าที่การเงิน	114,100.00	0.09	105,460.00	0.08
ค่าสวัสดิการ	160,110.00	0.12	220,158.00	0.17
ค่าไปรษณีย์	25,323.00	0.02	19,019.00	0.01
ค่าใช้จ่ายดำเนินคดี	30,386.00	0.02	4,409.00	0.00
ค่าธรรมเนียมธนาคาร	74,315.00	0.06	72,275.00	0.06
ค่าธรรมเนียมสอบบัญชี	95,000.00	0.07	85,000.00	0.06
ค่าตรวจสอบกิจการ	60,000.00	0.04	60,000.00	0.04
ค่าใช้จ่ายเบ็ดเตล็ด	30,875.64	0.02	25,933.64	0.02
รวมค่าใช้จ่ายในการดำเนินงาน	<u>7,844,419.89</u>	<u>5.85</u>	<u>10,159,734.34</u>	<u>7.56</u>
กำไรสุทธิ	<u>107,158,068.49</u>	<u>79.95</u>	<u>102,131,425.25</u>	<u>75.96</u>



(นายแพทย์เมศ ว่องวิไลรัตน์)

ประธานกรรมการ

วันที่ 13 ตุลาคม 2566



(นายมานัส ต๊ะชมภู)

กรรมการและเลขานุการ

วันที่ 13 ตุลาคม 2566

สหกรณ์ออมทรัพย์สาธารณสุขตาก จำกัด

งบกระแสเงินสด

สำหรับปี สิ้นสุดวันที่ 30 กันยายน 2566

	ปี 2566 (บาท)	ปี 2565 (บาท)
กระแสเงินสดจากกิจกรรมดำเนินงาน		
กำไรสุทธิ	107,158,068.49	102,131,425.25
รายการปรับปรุงเพื่อกระทบยอดกำไรสุทธิเป็นเงินสดสุทธิจากกิจกรรมดำเนินงาน		
ค่าเสื่อมราคาเครื่องใช้สำนักงาน	53,447.02	63,976.17
หนี้สงสัยจะสูญ	(144,000.40)	(71,802.48)
สำรองบำเหน็จเจ้าหน้าที่	490,590.00	529,070.00
ดอกเบี้ยเงินฝากสถาบันการเงินอื่นค้างรับ	(83,968.22)	(163,491.91)
ค่าใช้จ่ายค้างจ่าย	47,500.00	42,500.00
วัสดุสำนักงานใช้ไป	151,645.80	117,640.40
กำไรจากการดำเนินงานก่อนการเปลี่ยนแปลงในสินทรัพย์และหนี้สินดำเนินงาน	107,673,282.69	102,649,317.43
สินทรัพย์ดำเนินงาน		
เงินสดจ่ายลูกหนี้เงินกู้ฉุกเฉิน	(62,456,400.00)	(45,749,200.00)
เงินสดรับลูกหนี้เงินกู้ฉุกเฉิน	53,878,800.00	42,426,040.00
เงินสดจ่ายลูกหนี้เงินกู้สามัญ	(511,205,502.00)	(584,207,800.00)
เงินสดรับลูกหนี้เงินกู้สามัญ	543,963,612.00	576,364,559.00
เงินสดจ่ายลูกหนี้เงินกู้พิเศษ	(529,156,885.00)	(390,780,002.00)
เงินสดรับลูกหนี้เงินกู้พิเศษ	336,119,276.23	287,505,846.38
เงินสดรับลูกหนี้ระหว่างดำเนินคดี	4,358.00	5,631.00
เงินสดรับลูกหนี้ตามคำพิพากษา	64,642.40	66,171.48
เงินสดรับดอกเบี้ยเงินฝากสถาบันการเงินอื่นค้างรับ	163,491.91	22,186.95
เงินสดจ่ายซื้อวัสดุคงเหลือ	(143,410.00)	(120,345.50)
เงินสดรับเงินทดรองจ่ายดำเนินคดี	51,200.00	4,409.00
หนี้สินดำเนินงาน		
เงินสดจ่ายเงินรอจ่ายคืน	0.00	(1,023,961.71)
เงินสดจ่ายค่าใช้จ่ายค้างจ่าย	(42,500.00)	(42,500.00)
เงินสดรับสมทบกองทุนค้ำประกัน	324,070.57	416,497.00
เงินสดจ่ายสมทบกองทุนค้ำประกัน	(208,250.00)	(127,500.00)
เงินสดสุทธิ (ใช้ไปใน) กิจกรรมดำเนินงาน	(168,643,495.89)	(115,239,968.40)



(นายแพทย์เมศ ว่องวิไลรัตน์)

ประธานกรรมการ

วันที่ 13 ตุลาคม 2566



(นายมานัส ต๊ะชมภู)

กรรมการและเลขานุการ

วันที่ 13 ตุลาคม 2566

สหกรณ์ออมทรัพย์สาธารณสุขตาก จำกัด

งบกระแสเงินสด (ต่อ)

สำหรับปี สิ้นสุดวันที่ 30 กันยายน 2566

	ปี 2566 (บาท)	ปี 2565 (บาท)
กระแสเงินสดจากกิจกรรมการลงทุน		
เงินสดจ่ายซื้อหุ้นชุมนุมสหกรณ์ออมทรัพย์แห่งประเทศไทย จำกัด	0.00	(289,500.00)
เงินสดจ่ายซื้อหุ้นชุมนุมสหกรณ์ออมทรัพย์สาธารณสุขไทย จำกัด	(1,000,000.00)	0.00
เงินสดสุทธิ (ใช้ไปใน) กิจกรรมการลงทุน	(1,000,000.00)	(289,500.00)
กระแสเงินสดจากกิจกรรมจัดหาเงิน		
เงินสดรับเงินรับฝาก	136,301,419.24	95,997,273.50
เงินสดจ่ายคืนเงินรับฝาก	(119,379,586.90)	(101,902,633.26)
เงินสดรับทุนเรือนหุ้น	97,673,610.00	100,474,460.00
เงินสดจ่ายทุนเรือนหุ้น	(20,101,170.00)	(12,276,600.00)
เงินสดจ่ายค่าบำรุงสันนิบาตสหกรณ์	(30,000.00)	(30,000.00)
เงินสดจ่ายเงินปันผล	(74,611,030.00)	(77,415,400.00)
เงินสดจ่ายเงินเฉลี่ยคืน	(10,309,462.00)	(10,098,241.00)
เงินสดจ่ายโบนัส	(2,706,482.76)	(2,719,717.97)
เงินสดจ่ายทุนสาธารณประโยชน์	(404,700.00)	(497,900.00)
เงินสดจ่ายทุนสวัสดิการแก่สมาชิก	(2,000,000.00)	(752,921.11)
เงินสดจ่ายทุนเพื่อการศึกษาอบรม	(23,118.00)	(666,670.00)
เงินสดจ่ายทุนสวัสดิการช่วยเหลือสมาชิกผู้ค้าประกัน	(708,000.00)	0.00
เงินสดจ่ายทุนสวัสดิการผู้เกษียณ	(351,000.00)	(287,000.00)
เงินสดสุทธิ ได้มาจาก (ใช้ไปใน) กิจกรรมจัดหาเงิน	3,350,479.58	(10,175,349.84)
เงินสดสุทธิ (ลดลง)	(58,619,733.62)	(23,055,500.81)
เงินสด เงินฝากธนาคาร และเงินฝากสหกรณ์อื่น ณ วันต้นปี	304,001,128.63	327,056,629.44
เงินสด เงินฝากธนาคาร และเงินฝากสหกรณ์อื่น ณ วันสิ้นปี	245,381,395.01	304,001,128.63

หมายเหตุประกอบงบการเงินเป็นส่วนหนึ่งของงบการเงินนี้



(นายแพทย์เมศ ว่องวิไลรัตน์)

ประธานกรรมการ

วันที่ 13 ตุลาคม 2566



(นายมานัส ติชะมภู)

กรรมการและเลขานุการ

วันที่ 13 ตุลาคม 2566

สหกรณ์ออมทรัพย์สาธารณสุขตาก จำกัด
หมายเหตุประกอบงบการเงิน
สำหรับปี สิ้นสุดวันที่ 30 กันยายน 2566

1 สรุปนโยบายการบัญชีที่สำคัญ

- สหกรณ์บันทึกบัญชีโดยใช้เกณฑ์คงค้าง
- สหกรณ์รับรู้รายได้ดอกเบี้ยตามเกณฑ์สัดส่วนของเวลา ส่วนจำนวนรายได้จะเท่ากับอัตราดอกเบี้ยคูณด้วยจำนวนเงินต้นที่ค้างชำระตามระยะเวลาที่กู้ยืม
- สหกรณ์ตั้งค่าเผื่อหนี้สงสัยจะสูญตามหลักเกณฑ์ที่กำหนดไว้ในระเบียบนายทะเบียนสหกรณ์ ว่าด้วยการจัดชั้นคุณภาพลูกหนี้เงินกู้และการเผื่อหนี้สงสัยจะสูญ พ.ศ. 2544
- สหกรณ์ระงับการรับรู้รายได้ที่เกิดจากดอกเบี้ยเงินให้กู้ของลูกหนี้ที่ไม่ก่อให้เกิดรายได้ตามเกณฑ์คงค้างโดยรับรู้รายได้ตามเกณฑ์เงินสด
- สหกรณ์ตีราคาวัสดุคงเหลือ/ของใช้สิ้นเปลืองตามราคาทุน
- ค่าเสื่อมราคาเครื่องใช้สำนักงาน คำนวณโดยวิธีเส้นตรงในอัตราที่นายทะเบียนสหกรณ์กำหนด
- เงินลงทุนระยะยาวที่เป็นเงินลงทุนในหลักทรัพย์ที่ไม่อยู่ในความต้องการของตลาด แสดงด้วยราคาทุน
- ค่าซ่อมบำรุง ค่าซ่อมแซม รวมทั้งการซื้อมาเปลี่ยนแทนสำหรับทรัพย์สินรายการย่อยๆ ถือเป็นค่าใช้จ่ายหักจากรายได้ การต่อเติมหรือเพิ่มเติมอาคารและอุปกรณ์รายใหญ่ๆ ถือเป็นราคาทุนของสินทรัพย์
- เงินสดในงบกระแสเงินสด หมายถึง เงินสดในมือ เงินฝากธนาคารทุกประเภท และเงินฝากสหกรณ์ทุกประเภท ทั้งนี้รวมถึงเงินฝากธนาคารและเงินฝากสหกรณ์ที่นำไปเป็นหลักทรัพย์ค้ำประกันหนี้สินด้วย
- สหกรณ์ได้ถือปฏิบัติตามกฎกระทรวงว่าด้วยการดำรงสินทรัพย์สภาพคล่องของสหกรณ์ พ.ศ.2550 โดยดำรงสินทรัพย์สภาพคล่องเฉลี่ยรายเดือนไม่ต่ำกว่าอัตราที่รัฐมนตรีประกาศกำหนด

2 เงินฝากธนาคาร ประกอบด้วย

	<u>ปี 2566 (บาท)</u>	<u>ปี 2565 (บาท)</u>
เงินฝากธนาคาร		
กระแสรายวัน	20,937.19	22,697.79
ออมทรัพย์	113,130,392.49	22,763,205.71
รวม	113,151,329.68	22,785,903.50

ในปี 2566 บัญชีเงินฝากกระแสรายวันของสหกรณ์มีวงเงินเบิกเกินบัญชีธนาคาร ดังนี้

- ธนาคารกรุงไทย จำกัด (มหาชน) สาขาตาก จำนวน 6.0 ล้านบาท โดยมีคณะกรรมการดำเนินการเป็นผู้ค้ำประกัน

3 เงินฝากสหกรณ์อื่น ประกอบด้วย

	<u>ปี 2566 (บาท)</u>	<u>ปี 2565 (บาท)</u>
สหกรณ์ออมทรัพย์ข้าราชการกระทรวงศึกษาธิการจังหวัดตาก จำกัด (ออมทรัพย์พิเศษ)	305,964.37	110,820,441.94
สหกรณ์ออมทรัพย์ตำรวจตระเวนชายแดนที่ 34 จำกัด (ออมทรัพย์พิเศษ)	81,924,100.96	90,394,783.19
สหกรณ์ออมทรัพย์สาธารณสุขพะเยา จำกัด (ออมทรัพย์พิเศษ)	50,000,000.00	80,000,000.00
รวม	132,230,065.33	281,215,225.13

(นายแพทย์รเมศ ว่องวิไลรัตน์)

ประธานกรรมการ
วันที่ 13 ตุลาคม 2566

(นายมานัส ติ๊ะชมภู)

กรรมการและเลขานุการ
วันที่ 13 ตุลาคม 2566

4 เงินให้กู้ยืม - สุทธิ ประกอบด้วย

	ปี 2566 (บาท)		ปี 2565 (บาท)	
	ระยะสั้น	ระยะยาว	ระยะสั้น	ระยะยาว
เงินให้กู้ยืม - ปกติ				
ลูกหนี้เงินกู้ฉุกเฉิน	17,335,015.00	10,744,765.00	19,438,540.00	0.00
ลูกหนี้เงินกู้สามัญ	105,824,126.00	1,728,443,925.00	110,825,794.00	1,756,189,007.00
ลูกหนี้เงินกู้พิเศษ	112,520,431.00	591,715,139.15	108,801,071.00	402,396,890.38
รวมเงินให้กู้ยืม - ปกติ	235,679,572.00	2,330,903,829.15	239,065,405.00	2,158,585,897.38
เงินให้กู้ยืม - ไม่ก่อให้เกิดรายได้				
ลูกหนี้เงินกู้ฉุกเฉิน	0.00	0.00	63,640.00	0.00
ลูกหนี้เงินกู้สามัญ	0.00	0.00	11,360.00	0.00
รวมเงินให้กู้ยืม - ไม่ก่อให้เกิดรายได้	0.00	0.00	75,000.00	0.00
หัก ค่าเผื่อหนี้สงสัยจะสูญ - ลูกหนี้	0.00	0.00	(75,000.00)	0.00
รวมเงินให้กู้ยืมไม่ก่อให้เกิดรายได้ - สุทธิ	0.00	0.00	0.00	0.00
ลูกหนี้อื่นอันมีมูลหนี้ที่เกิดจากการให้เงินกู้				
ลูกหนี้ระหว่างดำเนินคดี	0.00	0.00	4,358.00	0.00
หัก ค่าเผื่อหนี้สงสัยจะสูญ	0.00	0.00	(4,358.00)	0.00
ลูกหนี้ระหว่างดำเนินคดี - สุทธิ	0.00	0.00	0.00	0.00
ลูกหนี้ตามคำพิพากษา	1,473,219.14	0.00	1,537,861.54	0.00
หัก ค่าเผื่อหนี้สงสัยจะสูญ	(1,473,219.14)	0.00	(1,537,861.54)	0.00
ลูกหนี้ตามคำพิพากษา - สุทธิ	0.00	0.00	0.00	0.00
รวมลูกหนี้อื่นอันมีมูลหนี้ที่เกิดจากการให้เงินกู้ - สุทธิ	0.00	0.00	0.00	0.00
รวมเงินให้กู้ยืม - สุทธิ	235,679,572.00	2,330,903,829.15	239,065,405.00	2,158,585,897.38

5 สินทรัพย์หมุนเวียนอื่น ประกอบด้วย

	ปี 2566 (บาท)	ปี 2565 (บาท)
ดอกเบี้ยเงินฝากสถาบันการเงินอื่นค้างรับ	83,968.22	163,491.91
วัสดุคงเหลือ	27,532.60	35,768.40
เงินทดรองจ่ายดำเนินคดี	0.00	51,200.00
รวม	111,500.82	250,460.31

6 เงินลงทุนระยะยาว ประกอบด้วย

เงินลงทุนที่ไม่อยู่ในความต้องการของตลาด	ปี 2566 (บาท)	ปี 2565 (บาท)
- หุ้น ชุมชนุสหกรณ์ออมทรัพย์แห่งประเทศไทย จำกัด	1,427,000.00	1,427,000.00
- หุ้น ชุมชนุสหกรณ์ออมทรัพย์สาธารณสุขไทย จำกัด	1,464,000.00	464,000.00
รวมเงินลงทุนระยะยาว	2,891,000.00	1,891,000.00



(นายแพทย์รเมศ ว่องวิไลรัตน์)

ประธานกรรมการ

วันที่ 13 ตุลาคม 2566



(นายมานัส ติ๊ะชมภู)

กรรมการและเลขานุการ

วันที่ 13 ตุลาคม 2566

7 เครื่องใช้สำนักงาน - สุทธิ ประกอบด้วย

	ปี 2566 (บาท)	ปี 2565 (บาท)
เครื่องใช้สำนักงาน	1,309,260.90	1,309,260.90
<u>หัก</u> ค่าเสื่อมราคาสะสม	1,218,764.90	1,165,317.88
เครื่องใช้สำนักงาน - สุทธิ	90,496.00	143,943.02

8 เงินรับฝาก ประกอบด้วย

	ปี 2566 (บาท)	ปี 2565 (บาท)
เงินรับฝาก - สมาชิก		
เงินรับฝากออมทรัพย์พิเศษ	966,525,674.13	948,480,166.21
รวม	966,525,674.13	948,480,166.21
เงินรับฝาก - สหกรณ์อื่น		
เงินรับฝากออมทรัพย์พิเศษ	3,573,398.82	4,697,074.40
รวม	3,573,398.82	4,697,074.40
รวมเงินรับฝาก	970,099,072.95	953,177,240.61

9 หนี้สินหมุนเวียนอื่น ประกอบด้วย

	ปี 2566 (บาท)	ปี 2565 (บาท)
ค่าใช้จ่ายค้างจ่าย	47,500.00	42,500.00
เงินรอการตรวจสอบ	82,810.00	82,810.00
รวม	130,310.00	125,310.00

10 หนี้สินไม่หมุนเวียนอื่น ประกอบด้วย

	ปี 2566 (บาท)	ปี 2565 (บาท)
สำรองบำเหน็จเจ้าหน้าที่	5,047,160.00	4,556,570.00
เงินสมทบกองทุนผู้ค้าประกัน	10,143,576.57	10,027,756.00
รวม	15,190,736.57	14,584,326.00

11 ทุนสะสมตามข้อบังคับ ระเบียบ และอื่น ๆ ประกอบด้วย

	ปี 2566 (บาท)	ปี 2565 (บาท)
ทุนรักษาระดับอัตราเงินปันผล	1,366,500.00	1,346,000.00
ทุนสาธารณประโยชน์	319,600.00	151,800.00
ทุนสะสมเพื่อขยายกิจการ	2,345,285.36	1,607,477.40
ทุนเพื่อการศึกษาอบรม	705,075.54	228,193.54
ทุนสวัสดิการผู้เกษียณ	217,000.00	158,000.00
ทุนสวัสดิการแก่สมาชิกประสบอุบัติเหตุ	731,000.00	710,500.00
ทุนสวัสดิการช่วยเหลือสมาชิก	841,891.51	1,549,891.51
รวม	6,526,352.41	5,751,862.45

12 อื่น ๆ

สหกรณ์ทำสัญญามีวงเงินกู้ยืมเงินระยะสั้นโดยการออกตั๋วสัญญาใช้เงินกับธนาคารกรุงไทย จำกัด (มหาชน) วงเงิน 94.0 ล้านบาท
อัตราดอกเบี้ยตามที่ธนาคารกำหนด ค่าประกันโดยคณะกรรมการดำเนินการ





สหกรณ์ออมทรัพย์สาธารณสุขตาก จำกัด

9/67 ถ.มหาตมาบรูณ บำรุง ต.หนองหลวง อ.เมือง จ.ตาก 63000 โทร.0-5551-4143

หนังสือรับรองของสหกรณ์

ที่ สทส.(อ) 020/2567

วันที่ 13 ตุลาคม 2566

เรียน ผู้สอบบัญชี สหกรณ์ออมทรัพย์สาธารณสุขตาก จำกัด

หนังสือรับรองฉบับนี้ให้ไว้เพื่อประโยชน์ของท่านในการตรวจสอบงบการเงินของ สหกรณ์ออมทรัพย์สาธารณสุขตาก จำกัด สำหรับปีสิ้นสุดวันที่ 30 กันยายน พ.ศ.2566 เพื่อแสดงความเห็นว่างบการเงินดังกล่าวแสดงฐานะการเงิน ณ วันที่ 30 กันยายน พ.ศ.2566 ผลการดำเนินงานและกระแสเงินสด สำหรับปีสิ้นสุดวันเดียวกันของ สหกรณ์ออมทรัพย์สาธารณสุขตาก จำกัด โดยถูกต้องตามที่ควรในสาระสำคัญตามระเบียบที่นายทะเบียนสหกรณ์กำหนดหรือไม่

ข้าพเจ้าเป็นผู้รับผิดชอบในการจัดทำมีการจัดการที่มีประสิทธิภาพ เพื่อให้การดำเนินงานของสหกรณ์เป็นไปตามกฎหมาย สหกรณ์ ระเบียบ ข้อบังคับที่เกี่ยวข้อง รวมถึงจัดทำให้มีการป้องกันเพื่อมิให้เกิดการทุจริตขึ้นภายในสหกรณ์

ข้าพเจ้าขอรับรองรายละเอียดเกี่ยวกับงบการเงินที่ท่านตรวจสอบ ตามที่ข้าพเจ้าทราบและคิดว่าควรจะเป็น ดังต่อไปนี้

1. งบการเงิน

1.1 ตามข้อตกลงในการรับงานตรวจสอบบัญชีสหกรณ์ ข้าพเจ้าเป็นผู้รับผิดชอบในการจัดทำงบการเงินของสหกรณ์ โดยถูกต้องตามที่ควรในสาระสำคัญตามระเบียบที่นายทะเบียนสหกรณ์กำหนด และมีหน้าที่ตามกฎหมายในการนำเสนองบการเงิน ต่อที่ประชุมใหญ่ผู้ถือหุ้น

1.2 งบการเงินไม่มีการแสดงข้อมูลที่ขัดต่อข้อเท็จจริงอันเป็นสาระสำคัญ และไม่มีการละเว้นการแสดงรายการ และข้อมูลต่าง ๆ อันเป็นสาระสำคัญ

1.3 ข้อสมมติที่สำคัญที่สหกรณ์ใช้ในการประมาณการทางบัญชีมีความสมเหตุสมผล

1.4 รายการหรือข้อมูลดังต่อไปนี้มีการบันทึกหรือเปิดเผยไว้อย่างเพียงพอและเหมาะสมในงบการเงิน ได้แก่ รายการธุรกิจที่มีกับบุคคลอื่น (ถ้ามี) ข้อตกลงกับสถาบันการเงินเกี่ยวกับภาวะผูกพันเงินฝาก (ถ้ามี) หรือข้อจำกัดการใช้เงินกู้สินทรัพย์ที่ใช้เป็นหลักประกัน (ถ้ามี)

1.5 เหตุการณ์ภายหลังวันที่ในงบการเงินที่ระเบียบนายทะเบียนสหกรณ์กำหนดให้ปรับปรุงหรือเปิดเผยข้อมูล สหกรณ์ได้ปรับปรุงหรือเปิดเผยแล้ว (ถ้ามี)

1.6 ผลของการไม่แก้ไขข้อมูลที่ขัดต่อข้อเท็จจริงไม่มีสาระสำคัญ ข้อสังเกต ทั้งต่อเฉพาะรายการหรือโดยรวมต่อ งบการเงิน รายการของข้อมูลที่ขัดต่อข้อเท็จจริงที่ไม่แก้ไข ถ้าหากมีสหกรณ์จะจัดทำเป็นเอกสารแนบของหนังสือรับรอง ฉบับนี้

1.7 ไม่มีรายการผิดปกติหรือการทุจริตที่เกี่ยวข้องกับการกระทำของคณะกรรมการดำเนินการหรือเจ้าหน้าที่ของ สหกรณ์ ผู้ซึ่งมีหน้าที่สำคัญเกี่ยวกับระบบบัญชีและระบบการควบคุมภายใน หรือรายการผิดปกติอื่นใดที่มีผลกระทบอย่าง เป็น สาระสำคัญต่องบการเงิน และ ไม่มีการให้เงินกู้ รับฝากเงิน รับเงินค้ำหุ้น ของคณะกรรมการดำเนินการและเจ้าหน้าที่สหกรณ์ ที่ไม่เป็นไปตามระเบียบ และข้อบังคับของสหกรณ์

1.8 สหกรณ์มีกรรมสิทธิ์ในสินทรัพย์ทั้งหมดอย่างถูกต้องตามกฎหมายและไม่มีการผูกพันหรือข้อผูกมัดใดๆ ใน สินทรัพย์ของสหกรณ์ เว้นแต่ที่ได้เปิดเผยไว้ในหมายเหตุประกอบงบการเงิน (ถ้ามี)

1.9 สหกรณ์ได้บันทึกหรือเปิดเผยรายการหนี้สินทั้งหมดของสหกรณ์ทั้งที่เกิดขึ้นแล้ว และอาจเกิดขึ้นในภายหน้าไว้ อย่างเหมาะสม รวมทั้งได้มีการเปิดเผยไว้ในหมายเหตุประกอบงบการเงินเกี่ยวกับหลักประกันทั้งหมดที่สหกรณ์ให้แก่บุคคลที่สาม (ถ้ามี) นอกจากนี้ สหกรณ์ไม่มีคดีฟ้องร้องอื่นและไม่มีคดีที่คาดว่าจะเกิดขึ้น เว้นแต่ตามที่เปิดเผยไว้ในหมายเหตุประกอบ งบการเงิน

1.10 นอกจากเรื่องที่ยอธิบายไว้ในหมายเหตุประกอบงบการเงินแล้ว ไม่มีเหตุการณ์ใดเกิดขึ้นหรือไม่ปรากฏข้อเท็จจริงใดที่มีผลกระทบต่องบการเงินอย่างมีสาระสำคัญ ซึ่งต้องนำมาปรับปรุงงบการเงิน หรือเปิดเผยในหมายเหตุประกอบงบการเงินอีก

1.11 สหกรณ์ได้ส่งมอบรายงานต่างๆเกี่ยวกับลูกหนี้เงินให้กู้ และลูกหนี้อื่น ประวัติการชำระหนี้และการผัดนัดชำระหนี้ของลูกหนี้ดังกล่าวแก่ท่านอย่างครบถ้วน หนี้สงสัยจะสูญที่เกิดขึ้นจากลูกหนี้ดังกล่าว (ถ้ามี) ได้ถูกคำนวณโดยถูกต้องตามระเบียบ ประกาศ หรือคำสั่งนายทะเบียนสหกรณ์ และได้นำมาบันทึกบัญชีและเปิดเผยข้อมูลไว้อย่างครบถ้วนแล้วในงบการเงิน

2. การให้ข้อมูล

ข้าพเจ้าได้จัดเอกสารหลักฐานและข้อมูลดังต่อไปนี้ให้ท่านตรวจสอบครบถ้วนแล้ว คือ

- 2.1 บันทึกรายการทุกรายการในบัญชี เอกสารหลักฐานประกอบรายการบัญชี และข้อมูลอื่นที่เกี่ยวข้องทั้งหมด
- 2.2 รายงานการประชุมคณะกรรมการดำเนินการ และรายงานการประชุมใหญ่
- 2.3 ข้อมูลอื่นที่ท่านขอจากข้าพเจ้าเพื่อวัตถุประสงค์ของการตรวจสอบ
- 2.4 เข้าถึงบุคคลในสหกรณ์ที่ท่านระบุว่าจำเป็น ในการได้มาซึ่งหลักฐานการสอบบัญชีอย่างไม่จำกัด
- 2.5 สหกรณ์ได้ปฏิบัติตามเงื่อนไขของสัญญาทั้งหมด ซึ่งหากไม่ปฏิบัติตามอาจมีผลกระทบอย่างมีสาระสำคัญต่องบการเงิน นอกจากนี้ สหกรณ์ได้ปฏิบัติตามระเบียบและข้อกำหนดของหน่วยงานราชการหรือหน่วยงานที่กำกับดูแล ซึ่งหากไม่ปฏิบัติตามอาจมีผลกระทบต่องบการเงิน

2.6 สหกรณ์ได้เปิดเผยข้อมูลทั้งหมดที่เป็นผลจากการประเมินความเสี่ยงเรื่องการทุจริตที่มีผลต่อการแสดงงบการเงินที่ขัดต่อข้อเท็จจริงอันเป็นสาระสำคัญ

2.7 สหกรณ์ได้เปิดเผยข้อมูลทุกอย่าง ซึ่งเกี่ยวข้องกับการทุจริต หรือสงสัยว่าจะทุจริตที่สหกรณ์ทราบ และที่มีผลกระทบต่อสหกรณ์ โดยเกี่ยวข้องกับคณะกรรมการดำเนินการสหกรณ์ เจ้าหน้าที่สหกรณ์ที่มีบทบาทสำคัญเกี่ยวกับการควบคุมภายใน หรือบุคคลอื่น ซึ่งการทุจริตมีผลกระทบอย่างมีสาระสำคัญต่องบการเงิน

2.8 สหกรณ์ไม่ได้รับหนังสือแจ้งจากหน่วยงานอื่นที่มีผลต่องบการเงิน เพราะมิได้ปฏิบัติตามกฎหมายหรือข้อบังคับ ซึ่งรวมถึงการถูกเรียกชดเชย หรือถูกประเมินภาษีอากร หรือมีหนี้สินที่อาจเกิดขึ้นในภายหลัง ซึ่งควรจะได้นำมาพิจารณาเปิดเผยในหมายเหตุประกอบงบการเงิน หรือใช้เป็นหลักเกณฑ์ในการตั้งสำรองค่าเสียหายที่อาจเกิดขึ้น

ขอแสดงความนับถือ



(นายแพทย์เมต ว่องวิไลรัตน์)

ประธานกรรมการ
สหกรณ์ออมทรัพย์สาธารณสุขตาก จำกัด



(นางรัชณี กันขันธ์)

เจ้าหน้าที่บัญชี รักษาการในตำแหน่งผู้จัดการ
สหกรณ์ออมทรัพย์สาธารณสุขตาก จำกัด

มติที่ประชุม.....

4.2 การอนุมัติ จัดสรรกำไรสุทธิของสหกรณ์ฯ ประจำปี 2566

ที่	รายการ	2566		2565	
		ปันผล 5.10% เฉลี่ยคืน 8.50%		ปันผล 5.10% เฉลี่ยคืน 8.00%	
1	ทุนสำรอง ร้อยละ 10	10,717,499.49	10.00	10,213,142.53	10.00
2	ค่าบำรุงสันนิบาตสหกรณ์	30,000.00	0.03	30,000.00	0.03
3	เงินปันผล	78,621,659.00	73.37	74,611,030.00	75.43
4	เงินเฉลี่ยคืน	10,973,730.00	10.24	10,309,462.00	9.84
5	เงินโบนัสกรรมการและเจ้าหน้าที่	2,839,680.00	2.65	2,706,482.77	2.65
6	ทุนรักษาระดับเงินปันผล	20,500.00	0.02	20,500	0.02
7	ทุนขยายกิจการ	500,000.00	0.47	737,807.96	0.12
8	ทุนสาธารณประโยชน์	400,000.00	0.37	572,500.00	0.56
9	ทุนศึกษาอบรมแก่สมาชิก	35,000.00	0.03	500,000.00	0.20
10	ทุนสวัสดิการแก่สมาชิกและครอบครัว กรณีเสียชีวิต	2,500,000.00	2.33	2,000,000.00	0.73
11	ทุนสวัสดิการสมาชิกประสบอุบัติเหตุ จากการทำงาน	20,000.00	0.02	20,500.00	0.02
12	ทุนสวัสดิการผู้เกษียณ	350,000.00	0.33	410,000.00	0.40
13	ทุนสวัสดิการคนโสด	150,000.00	0.14	0	0.00
กำไรสุทธิ ประจำปี		107,158,068.49	100.00	102,131,425.25	100.00

มติที่ประชุม

4.3 การอนุมัติงบประมาณ รายได้ - รายจ่าย ประจำปี 2566 และแผนการดำเนินงาน

ประจำปี 2567

งบประมาณรายได้ ประจำปี 2567

ที่	รายการ	2566		2567
		ขอตั้ง	รับจริง	ขอตั้ง
1	ดอกเบี้ยรับเงินให้กู้แก่สมาชิก	138,000,000.00	128,810,407.81	140,000,000.00
2	ดอกเบี้ยรับจากธนาคาร	150,000.00	156,906.72	150,000.00
3	ดอกเบี้ยรับจากแหล่งที่ไปฝากเงิน	6,000,000.00	4,967,274.06	3,000,000.00
4	ค่าธรรมเนียมแรกเข้า	10,000.00	7,400.00	10,000.00
5	หนี้สงสัยจะสูญ ที่เก็บได้	70,000.00	144,000.40	70,000.00
6	ปันผลชุมนุมสหกรณ์ฯ	120,000.00	103,555.97	150,000.00
7	รายได้อื่นๆ(ค่าปรับ, ค่าสมัครกรรมการ)	10,000.00	4,950.00	5,000.00
รวมทั้งสิ้น		144,360,000.00	134,194,494.96	143,385,000.00

มติที่ประชุม.....

งบประมาณรายจ่าย ประจำปี 2567

รายการ	ปี 2566		ร้อยละ	ปี 2567	เหตุผล
	ขอตั้ง	จ่ายจริง		ขอตั้ง	
1	หมวดเงินเดือน				
1. เงินเดือนเจ้าหน้าที่	2,580,000.00	2,573,880.00	99.08	2,750,000.00	จ่ายเงินเดือน เจ้าหน้าที่และ ค่าจ้างอื่นๆ
2. เงินเดือนผู้จัดการ	360,000.00	0	0.00	360,000.00	
3. ค่าจ้างเหมาทำความสะอาด	24,000.00	24,000.00	0.92	24,000.00	
4. ค่าจ้างยามรักษาความปลอดภัย	60,000.00	0	0.00	60,000.00	
รวม	3,024,000.00	2,597,880.00	100.00	3,194,000.00	
2	หมวดค่าตอบแทน				
1. ค่าใช้จ่ายวันประชุมใหญ่สามัญประจำปี	3,600,000.00	3,023,022.00	77.92	3,400,000.00	ค่าใช้จ่ายในวันประชุมใหญ่

รายการ	ปี 2566		ร้อยละ	ปี 2567	เหตุผล
	ขอตั้ง	จ่ายจริง		ขอตั้ง	
2.ค่าเบี้ยประชุม กรรมการ	300,000.00	150,500.00	3.88	300,000.00	ค่าเบี้ยประชุม คณะกรรมการ ประจำเดือน ครั้งละ 500 บาท
3.ค่ารับรอง	50,000.00	31,574.00	0.81	50,000.00	ค่ารับรองกรรมการ และผู้ตรวจสอบ
4.ค่าพาหนะกรรมการ	130,000.00	142,922.00	3.68	180,000.00	ค่าพาหนะกรรมการ ที่มาประชุม
5.ค่าล่วงเวลา	20,000.00	28,560.00	0.74	30,000.00	ค่าตอบแทนทำงาน นอกเวลา
6.ค่าตรวจสอบกิจการ	60,000.00	60,000.00	1.55	60,000.00	ค่าจ้างผู้ตรวจสอบ บัญชี 2 คน
7.ค่าสวัสดิการกรรมการ และเจ้าหน้าที่	230,000.00	160,110.00	4.13	240,000.00	ค่ารักษาพยาบาล ค่าเล่าเรียนบุตรของ เจ้าหน้าที่ ค่าใช้จ่าย ไปประชุมอบรม สัมมนา ของ กรรมการและจนท.
8.ค่าตอบแทนเจ้าหน้าที่ การเงินประจำหน่วย	150,000.00	114,100.00	2.94	130,000.00	ค่าตอบแทน จนท. การเงิน
9.ค่าตอบแทนที่ปรึกษา	100,000.00	74,000.00	1.91	100,000.00	ค่าตอบแทนที่ปรึกษา ที่สหกรณ์แต่งตั้ง
10.ค่าจ้างผู้สอบบัญชี เอกชน	95,000.00	95,000.00	2.45	95,000.00	ค่าจ้างผู้สอบบัญชี เอกชน
รวม	4,735,000.00	3,879,788.00	100.00	4,585,000.00	
3	หมวดค่าวัสดุ				
1.ค่าเครื่องเขียน แบบพิมพ์	120,000.00	151,645.80	97.54	150,000.00	ค่าเครื่องเขียนแบบ พิมพ์และวัสดุ
2.ค่าของใช้สำนักงาน	5,000.00	3,824.00	2.46	5,000.00	สำนักงานสหกรณ์
รวม	125,000.00	155,469.80	100.00	155,000.00	

รายการ	ปี 2566		ร้อยละ	ปี 2567	เหตุผล
	ขอตั้ง	จ่ายจริง		ขอตั้ง	
4	หมวดค่าใช้จ่ายเกี่ยวกับสมาชิก				
1.กรรมการสัญจรพบสมาชิกตามหน่วยงาน	300,000.00	0	0.00	100,000.00	เป็นค่าใช้จ่ายในการพบปะสมาชิกตามหน่วยงาน
รวม	300,000.00	0	0.00	100,000.00	
5	หมวดค่าใช้จ่ายสอยทั่วไป				
1.ค่าปรับปรุงและพัฒนาโปรแกรม	30,000.00	0	0.00	30,000.00	พัฒนา ปรับปรุง โปรแกรมใหม่
2.ค่าซ่อมแซมอุปกรณ์สำนักงาน	15,000.00	0	0.00	15,000.00	ค่าซ่อมแซมวัสดุครุภัณฑ์สำนักงาน
3.ค่าธรรมเนียมธนาคาร	80,000.00	74,315.00	53.01	80,000.00	ค่าโอนเงินและค่าเช็ค
4.ค่าใช้จ่ายเบ็ดเตล็ด	50,000.00	30,875.64	22.02	50,000.00	ค่าใช้จ่ายอื่นที่ไม่ได้ตั้งงบประมาณไว้
5.ค่าดูแลโปรแกรม	20,000.00	20,000.00	14.27	20,000.00	ค่าดูแลโปรแกรมประจำปี
6.ค่าดูแลเว็บไซต์	30,000.00	15,000.00	10.70	30,000.00	ค่าดูแลเว็บไซต์ประจำปี
7.ค่าจัดทำแอปพลิเคชัน	15,000.00	0	0.00	0	ค่าดูแลการทำแอปพลิเคชันประจำปี
รวม	240,000.00	140,190.64	100.00	225,000.00	
6	หมวดค่าสาธารณูปโภค				
1.ค่าไปรษณีย์	20,000.00	25,323.00	20.35	25,000.00	ค่าสาธารณูปโภคของสำนักงาน
2.ค่าไฟฟ้า	50,000.00	54,245.81	43.60	60,000.00	
3.ค่าโทรศัพท์	45,000.00	42,519.72	34.18	45,000.00	
4.ค่าน้ำประปา	4,000.00	2,321.90	1.87	4,000.00	
รวม	119,000.00	124,410.43	100.00	134,000.00	

รายการ	ปี 2566		ร้อยละ	ปี 2567	เหตุผล
	ขอตั้ง	จ่ายจริง		ขอตั้ง	
7	หมวดรายจ่ายอื่น				
1. ดอกเบี้ยเงินฝากของสมาชิก	24,000,000.00	19,115,682.16	94.92	24,000,000.00	ค่าดอกเบี้ยจ่ายเงินรับฝากของสมาชิก
2. ค่าประกันสังคมเจ้าหน้าที่	70,000.00	57,970.00	0.29	84,000.00	ค่าประกันสังคมเจ้าหน้าที่
3. สำรองบำเหน็จเจ้าหน้าที่	500,000.00	490,590.00	2.44	540,000.00	สำรองไว้จ่ายเจ้าหน้าที่เกษียณหรือลาออกตามระเบียบสหกรณ์ฯ
4. ดอกเบี้ยจ่ายเงินเบิกเกินบัญชีธนาคาร	0	0	0.00	0	
5. จ่ายสมทบทุนสวัสดิการสมาชิก	1,000,000.00	314,288.00	1.56	500,000.00	กรณีที่ใช้ทุนสวัสดิการสมาชิกไม่พอ
6. ค่าเสื่อมราคาเครื่องใช้สำนักงาน	50,000.00	53,447.02	0.27	50,000.00	
7. ดอกเบี้ยจ่ายเงินรับฝากแหล่งอื่น	100,000.00	76,324.42	0.38	80,000.00	
8. หนี้สงสัยจะสูญ	2,400,000.00	0	0.00	500,000.00	
9. ค่าใช้จ่ายดำเนินคดี	50,000.00	30,386.00	0.15	50,000.00	
10. ค่าเช่าสำนักงาน	300,000.00	0	0.00	300,000.00	ค่าเช่าสถานที่ของสำนักงานสหกรณ์ฯ
รวม	28,470,000.00	20,138,687.60	100.00	26,104,000.00	
รวมทั้งสิ้น	37,013,000.00	27,036,426.47		34,497,000.00	

มติที่ประชุม.....

แผนการดำเนินงาน ประจำปี 2567
(ดำเนินงานตั้งแต่วันที่ 1 ตุลาคม 2566 ถึงวันที่ 30 กันยายน 2567)
สหกรณ์ออมทรัพย์สาธารณสุขตาก จำกัด

ที่	รายการ	แผนการดำเนินงาน ปี 2566 ขอตั้ง	ผลการดำเนินงาน ปี 2566	แผนการดำเนินงาน ปี 2567 ขอตั้ง	กิจกรรม/โครงการ ที่สนับสนุนให้เป็นไปตาม เป้าหมาย แผนการ ดำเนินงานของสหกรณ์
1	แผนการรับสมาชิกเพิ่ม				
	1.1 สมาชิกสามัญ (คน)	150	92	100	ประชาสัมพันธ์เชิญชวน เจ้าหน้าที่ ที่ไม่ได้เป็นสมาชิก สมัครเป็นสมาชิก
	1.2 สมาชิกสมทบ (คน)	50	56	100	
	1.3 ค่าธรรมเนียมแรกเข้า	10,000	7,400	10,000	
2	แผนการระดมทุน (บาท)				
	2.1 ทุนเรือนหุ้น	105,000,000.00	97,673,610.00	105,000,000.00	ค่าหุ้นรายเดือนของสมาชิกแต่ ละคนและการรับฝากเงินของ สมาชิก
	2.2 เงินรับฝากจากสมาชิก	100,000,000.00	136,225,094.82	140,000,000.00	
	2.3 กู้ยืมเงินจากแหล่งอื่น	0	0	0	
3	แผนการดำเนินธุรกิจ สินเชื่อ(บาท)				
	3.1 ให้เงินกู้ สามัญ	600,000,000.00	516,443,206.00	500,000,000.00	ประชาสัมพันธ์ให้สมาชิกทราบ เกี่ยวกับหลักเกณฑ์ การกู้ ประเภทของการกู้และ การค้ำประกันของเงินกู้ทุก ประเภท
	3.2 ให้เงินกู้เพื่อเหตุฉุกเฉิน	50,000,000.00	62,516,675.00	70,000,000.00	
	3.3 ให้เงินกู้พิเศษเพื่อการศึกษา	5,000,000.00	6,779,700.00	7,000,000.00	
	3.4 ให้เงินกู้พิเศษ เพื่อพัฒนาฯ	200,000,000.00	481,605,477.00	500,000,000.00	
	3.5 ให้เงินกู้เพื่อการเคหะฯ	4,000,000.00	0	4,000,000.00	
	3.6 ให้เงินกู้พิเศษ เพิ่มทรัพย์	50,000,000.00	35,034,000.00	50,000,000.00	
	3.7 ให้เงินกู้พิเศษ เยียวยาฯ	0	6,204,100.00	5,000,000.00	
4	แผนการรับชำระหนี้ (บาท/ปี)				
	4.1 รับชำระ เงินกู้สามัญ	600,000,000.00	544,205,200.00	600,000,000.00	เรียกเก็บจากต้นสังกัด กรมบัญชีกลางและหน่วยงาน
	4.2 รับชำระเงินกู้เพื่อเหตุฉุกเฉิน	50,000,000.00	53,939,075.00	60,000,000.00	
	4.3 รับชำระเงินกู้พิเศษเพื่อ การศึกษา	5,000,000.00	3,999,216.00	4,000,000.00	
	4.4 รับชำระเงินกู้พิเศษเพื่อพัฒนา	160,000,000.00	214,903,270.00	240,000,000.00	
	4.5 รับชำระ เงินกู้เพื่อการเคหะ	250,000.00	1,427,075.00	500,000.00	
	4.6 รับชำระ เงินกู้เพื่อชำระหนี้ สถาบันการเงินอื่น	5,000,000.00	6,125,074.23	5,000,000.00	
	4.7 รับชำระ เงินกู้ประกอบอาชีพ	15,000.00	211,267.00	0	
	4.8 รับชำระเงินกู้โครงการพิเศษ (ต้านภัย COVID-19)	60,000,000.00	87,808,443.00	60,000,000.00	
	4.9 รับชำระเงินกู้พิเศษเพิ่มทรัพย์	10,000,000.00	22,106,426.00	15,000,000.00	
	4.10 รับชำระ เงินกู้พิเศษเยียวยา	60,000.00	109,584.00	100,000.00	

ที่	รายการ	แผนการดำเนินงาน ปี 2566 ขอตั้ง	ผลการดำเนินงาน ปี 2566	แผนการดำเนินงาน ปี 2567 ขอตั้ง	กิจกรรม/โครงการ ที่สนับสนุนให้เป็นไปตาม เป้าหมาย แผนการ ดำเนินงานของสหกรณ์
5	แผนการจัดซื้อครุภัณฑ์ (บาท)				
	5.1 เครื่องปริ้นเตอร์	0	0	30,000.00	จัดซื้อวัสดุและครุภัณฑ์ กรณีทดแทนหรือชำรุด
	5.2 เครื่องสำรองไฟ	20,000.00	0	20,000.00	
6	แผนการ ศึกษาดูงาน (ครั้ง/คน)				
	6.1 แผนกลยุทธ์	1/25	0	1/25	กรรมการและสมาชิกร่วม จัดทำแผนกลยุทธ์
	6.2 สมาชิก สหกรณ์	1/80	1/80	1/80	สมาชิกไปศึกษาดูงาน เข้า ร่วมอบรม/สัมมนา ตาม หนังสือเชิญจากหน่วยงาน ต่างๆ
	6.3 กรรมการ สหกรณ์	15/15	15/15	15/15	
	6.4 เจ้าหน้าที่ สหกรณ์	7/7	7/7	7/7	
7	แผนการ นำเงินไปฝาก หรือให้เงินกู้แก่สหกรณ์อื่น (บาท)				
	7.1 การนำเงินฝากกับสหกรณ์อื่น	100,000,000.00		100,000,000.00	เพื่อเป็นการประสาน เครือข่ายระหว่างสหกรณ์ ออมทรัพย์และการจัดหา รายได้ให้กับสหกรณ์
	7.1.1 นำเงินไปฝากกับ สอ.สาธารณสุขพะเยา		80,000,000.00		
	7.1.2 การนำเงินฝากกับ สอ.ตำรวจตระเวนชายแดนที่ 34				
	7.1.3 การนำเงินฝากกับสหกรณ์ สอ.นครราชสีมา				

มติที่ประชุม.....

ประมาณการ กำไรสุทธิ ประจำปี 2567

รายการ ประมาณการ	ปี 2566			2567
	ขอตั้ง	ผลการ ดำเนินงาน	ร้อยละ	ขอตั้ง
รายได้ทั้งปี	144,360,000.00	134,194,494.96	92.96	143,385,000.00
รายจ่ายทั้งปี	37,013,000.00	27,036,426.47	73.05	34,497,000.00
กำไรสุทธิ	107,347,000.00	107,158,068.49	99.82	108,888,000.00

มติที่ประชุม

4.4 การพิจารณาแก้ไขเพิ่มเติมระเบียบสหกรณ์ออมทรัพย์สาธารณสุขตาก จำกัด ประจำปี 2566

4.4.1. การแก้ไขระเบียบสหกรณ์ฯ ว่าด้วย ค่าพาหนะ เบี้ยเลี้ยง ค่าตอบแทน ค่าเช่า ที่พักในการเดินทางและค่าเบี้ยประชุมสำหรับกรรมการและเจ้าหน้าที่สหกรณ์ พ.ศ. 2566

อาศัยอำนาจตามข้อบังคับสหกรณ์ออมทรัพย์สาธารณสุขตาก จำกัด ข้อ 72(8) ข้อ 81(14) และข้อ 117(12) มติที่ประชุมคณะกรรมการดำเนินการชุดที่ 35 ครั้งที่ เมื่อวันที่ 28 กรกฎาคม 2566 ได้กำหนดระเบียบ สหกรณ์ออมทรัพย์สาธารณสุขตาก จำกัด ว่าด้วย ค่าพาหนะ เบี้ยเลี้ยง ค่าตอบแทน ค่าเช่าที่พักในการเดินทางสำหรับกรรมการและเจ้าหน้าที่สหกรณ์ พ.ศ. 2566 ดังต่อไปนี้

ข้อ 1. ระเบียบนี้เรียกว่า “ ระเบียบสหกรณ์ออมทรัพย์สาธารณสุขตาก จำกัด ว่าด้วยค่าพาหนะ เบี้ยเลี้ยง ค่าตอบแทน ค่าเช่าที่พักในการเดินทางและค่าเบี้ยประชุมสำหรับกรรมการและเจ้าหน้าที่สหกรณ์ พ.ศ. 2566 ”

ข้อ 2. ให้ใช้ระเบียบนี้ ตั้งแต่วันที่ 1 สิงหาคม 2566 เป็นต้นไป

ข้อ 3. ให้ยกเลิกระเบียบสหกรณ์ออมทรัพย์สาธารณสุขตาก จำกัด ว่าด้วย ค่าพาหนะ เบี้ยเลี้ยง ค่าเช่าที่พักในการเดินทางและเบี้ยประชุมสำหรับกรรมการและเจ้าหน้าที่สหกรณ์ พ.ศ. 2555 และบรรดาระเบียบ ประกาศ คำสั่ง มติ หรือ ข้อตกลงอื่นใดซึ่งขัดหรือแย้งกับระเบียบนี้ และให้ใช้ระเบียบนี้แทน

ข้อ 4. ในระเบียบนี้

“สหกรณ์”	หมายถึง	สหกรณ์ออมทรัพย์สาธารณสุขตาก จำกัด
“สมาชิก”	หมายถึง	สมาชิกสหกรณ์ออมทรัพย์สาธารณสุขตาก จำกัด
“คณะกรรมการ”	หมายถึง	คณะกรรมการดำเนินการสหกรณ์ออมทรัพย์สาธารณสุขตาก จำกัด
“ประธานกรรมการ”	หมายถึง	ประธานกรรมการดำเนินการสหกรณ์ออมทรัพย์สาธารณสุขตาก จำกัด
“ผู้จัดการ”	หมายถึง	ผู้จัดการสหกรณ์ออมทรัพย์สาธารณสุขตาก จำกัด
“เจ้าหน้าที่”	หมายถึง	เจ้าหน้าที่และลูกจ้างของสหกรณ์

ข้อ 5. ค่าใช้จ่ายในการเดินทางสำหรับกรรมการ และเจ้าหน้าที่สหกรณ์ไปปฏิบัติงานภายในประเทศได้แก่

- 5.1 ค่าพาหนะ ซึ่งรวมถึงค่าเช่ายานพาหนะ ค่าเช่าสัตว์พาหนะ ค่าบรรทุก ค่าจ้างคนหาบของหรือขนส่งของและอื่น ๆ ทำนองเดียวกัน
- 5.2 เบี้ยเลี้ยง
- 5.3 ค่าเช่าที่พัก
- 5.4 ค่าใช้จ่ายอื่น ๆ
- 5.5 ค่าเบี้ยประกัน
- 5.6 ค่าตอบแทน

ข้อ 6. กรรมการหรือเจ้าหน้าที่สหกรณ์จะเดินทางไปปฏิบัติงาน หรือประชุม อบรม สัมมนา ต่างท้องที่ ต้องได้รับอนุมัติจากประธานกรรมการ หรือคณะกรรมการดำเนินการสุดแต่กรณีก่อน

ข้อ 7. การเดินทางไปปฏิบัติงานหรือประชุม อบรม สัมมนา ถ้าหยุดอยู่ ณ ที่ใด โดยไม่มีความจำเป็น แก่งานของสหกรณ์จะเบิกค่าใช้จ่ายในการเดินทางสำหรับวันที่หยุดอยู่โดยไม่จำเป็นนั้นไม่ได้

ข้อ 8. การเดินทางไปปฏิบัติงานตามปกติให้ใช้ยานพาหนะประจำทาง และให้เบิกค่าพาหนะได้เท่าที่จ่ายจริงตามความเห็นชอบของคณะกรรมการเป็นครั้ง ๆ ไป

ในกรณีที่ไม่มียานพาหนะประจำทางหรือมีแต่ต้องการความรวดเร็วหรือความปลอดภัยเพื่อประโยชน์แก่งานของสหกรณ์ให้ใช้ยานพาหนะอื่นตลอดจนเครื่องบินได้ โดยคณะกรรมการดำเนินการของสหกรณ์ เป็นผู้พิจารณาอนุมัติ

ข้อ 9. ค่ายานพาหนะในการเดินทางไปปฏิบัติงานหรือประชุมประจำเดือนหรือประชุมกรรมการ ฝ่ายต่างๆ ตามปกติให้ใช้ยานพาหนะประจำทาง และให้เบิกค่าพาหนะได้เท่าที่จ่ายจริง

ในกรณีตามวรรคก่อน ถ้าใช้ยานพาหนะส่วนตัวแทนยานพาหนะประจำทาง ให้เบิกค่าขาดขนาน้ำมันเชื้อเพลิงได้ในอัตราระยะทางไม่เกินกิโลเมตรละ 5 บาท ค่าพาหนะแท็กซี่ ให้เบิกได้เที่ยวละไม่เกิน 300 บาท ค่าพาหนะมอเตอร์ไซด์รับจ้างให้เบิกได้เที่ยวละไม่เกิน 100 บาท

ข้อ 10. เบี้ยประชุมสำหรับกรรมการประชุมประจำเดือน หรือประชุมกรรมการฝ่ายต่าง ๆ ให้ได้รับค่าเบี้ยประชุมวันละ 500 บาท

ข้อ 11. เบี้ยเลี้ยง สำหรับกรรมการและเจ้าหน้าที่ที่ไปปฏิบัติงาน ประชุม/สัมมนา ต่างท้องที่ให้เบิกได้ในอัตราวันละ 500 บาท

ข้อ 12. ค่าตอบแทน

(1) สำหรับกรรมการที่ทำหน้าที่ตรวจสอบการจ่ายเงินของสหกรณ์ฯในแต่ละวัน สำหรับกรรมการที่ทำหน้าที่อนุมัติจ่ายเงินในแต่ละวัน ในอัตราเดือนละ 1,000 บาท

(2) สำหรับกรรมการที่ทำหน้าที่ผู้จัดการสหกรณ์ (ในกรณีที่สหกรณ์ยังไม่ได้มีการจัดจ้างหรือแต่งตั้งผู้จัดการ) ในอัตราเดือนละ 2,500 บาท หากกรรมการที่ทำหน้าที่ผู้จัดการสหกรณ์ ทำหน้าที่อนุมัติจ่ายเงินในแต่ละวันด้วย ให้ได้รับค่าตอบแทนเพียงเดือนละ 2,500 บาท

(3) สำหรับกรรมการที่ทำหน้าที่ผู้จัดการสหกรณ์ มาปฏิบัติงานของสหกรณ์ฯในวันหยุดราชการ หรือวันหยุดนักขัตฤกษ์ ให้ได้รับค่าตอบแทน ชั่วโมงละ 90 บาท

ข้อ 13. การคำนวณเบี้ยเลี้ยงให้ถือเกณฑ์

(1) การนับเวลาไปปฏิบัติงาน ให้นับตั้งแต่เวลาออกจากที่พักหรือสำนักงานจนกลับถึงที่พักหรือสำนักงาน

(2) การนับเวลาให้นับยี่สิบสี่ชั่วโมงเป็นหนึ่งวัน เศษของวันเกินกว่าสิบสองชั่วโมงนับเป็นหนึ่งวัน

ข้อ 14. การเดินทางไปปฏิบัติงานจำเป็นต้องเช่าโรงแรม หรือที่เช่าพักแรม ให้กรรมการหรือเจ้าหน้าที่สหกรณ์เบิกค่าเช่าที่พักเท่าที่จ่ายจริง โดยมีใบแสดงรายการค่าใช้จ่ายและใบเสร็จรับเงินมาแสดง แต่ไม่เกินอัตราวันละ 1,500 บาท

ในกรณีที่ผู้ไปปฏิบัติงานพัก ณ เคหสถานอันมิใช่โรงแรมหรือที่เช่าที่พักแรม ให้เบิกเงินชดเชยได้ไม่เกินในอัตราวันละ 800 บาท

ข้อ 15. การเดินทางไปปฏิบัติงานหรือประชุม อบรม สัมมนา จะเบิกค่าใช้จ่ายในการเดินทางสำหรับบุคคลในครอบครัวมิได้

ข้อ 16. บรรดาสิ่งของและพัสดุที่นำไปใช้ในการปฏิบัติงาน ให้เบิกค่าบรรทุกได้เท่าที่จ่ายจริง ถ้าจำเป็นจะบรรทุกทางเครื่องบินต้องได้รับอนุมัติจากคณะกรรมการดำเนินการ

ข้อ 17. ผู้เดินทางไปปฏิบัติงานจะเบิกค่าใช้จ่ายจำเป็นเพื่อประโยชน์แก่งานสหกรณ์ เช่น เครื่องเขียนแบบพิมพ์และค่าใช้จ่ายในการสื่อสาร ได้เท่าที่จ่ายจริง

ข้อ 18. สมาชิกหรือบุคคลภายนอก ที่สหกรณ์มีความจำเป็นขอให้เดินทางไปปฏิบัติงานของสหกรณ์ต้องได้รับอนุมัติของคณะกรรมการดำเนินการก่อน ให้คณะกรรมการดำเนินการกำหนดค่าใช้จ่ายในการเดินทางได้ตามความเหมาะสม แต่ต้องไม่เกินอัตราสูงสุดของระเบียบนี้

ข้อ 19. ผู้เดินทางไปปฏิบัติงานหรือประชุม อบรม สัมมนา จะขอรับเงินล่วงหน้าเพื่อเป็นค่าใช้จ่ายในการเดินทางได้ตามสมควรแก่เหตุการณ์ โดยยื่นรายการประมาณค่าใช้จ่ายทั้งนี้ให้ประธานกรรมการของสหกรณ์เป็นผู้พิจารณาอนุมัติ

ข้อ 20. ผู้ได้รับเงินล่วงหน้าต้องออกเดินทางภายใน 7 วัน นับตั้งแต่วันที่ได้รับเงินล่วงหน้า ถ้าไม่ได้เดินทางภายในกำหนดดังกล่าว ต้องส่งคืนเงินล่วงหน้าที่ได้รับทั้งสิ้นทันที

ข้อ 21. การเบิกเงินค่าใช้จ่ายในการเดินทาง ผู้เบิกต้องยื่นรายการเดินทางตามแบบที่คณะกรรมการดำเนินการกำหนดพร้อมด้วยใบสำคัญผู้จ่าย ทั้งนี้ให้ประธานกรรมการเป็นผู้พิจารณาอนุมัติ

ข้อ 22. ถ้าผู้ได้รับเงินล่วงหน้าไม่มายื่นรายงานการเดินทาง พร้อมด้วยใบสำคัญผู้จ่ายและเงินเหลือจ่ายถ้าไม่มี ภายใน 15 วัน นับตั้งแต่วันที่กลับมาปฏิบัติงาน ให้ประธานกรรมการส่งหักเงินคืนที่จ่ายล่วงหน้า นั้น จากเงินเดือนหรือค่าจ้างหรือเงินใดๆ ที่สหกรณ์จ่ายแก่ผู้นั้น

ข้อ 23. ให้ประธานกรรมการเป็นผู้รักษาการตามระเบียบนี้

ประกาศ ณ วันที่ 1 เดือน สิงหาคม พ.ศ. 2566

ลงชื่อ รเมศ ว่องวิไลรัตน์
(นายแพทย์รเมศ ว่องวิไลรัตน์)
ประธานกรรมการดำเนินการ
สหกรณ์ออมทรัพย์สาธารณสุขตาก จำกัด

มติที่ประชุม

4.5 การอนุมัติกำหนดวงเงินกู้ยืม ซึ่งสหกรณ์ฯ อาจกู้ยืมหรือค้ำประกัน

ประจำปี 2567

ประธานในที่ประชุมได้กล่าวชี้แจงต่อที่ประชุมว่า ตามข้อบังคับของสหกรณ์ฯ กำหนดให้ที่ประชุมใหญ่สามัญประจำปี กำหนดวงเงินที่อาจกู้ยืมหรือค้ำประกันสำหรับปีหนึ่ง ๆ ไว้เป็นทุนหมุนเวียนให้กับสมาชิกเพื่อกู้ยืมสำหรับประจำปี 2566 สหกรณ์ฯ ขออนุมัติต่อที่ประชุมใหญ่สามัญประจำปี 2565 กำหนดวงเงินที่อาจกู้ยืมหรือค้ำประกันสำหรับประจำปี 2566 ไว้ในวงเงิน 1,500,000,000 บาท (หนึ่งพันห้าร้อยล้านบาทถ้วน) และในระหว่างปี 2566 สหกรณ์ฯ ไม่ได้กู้ยืมจากธนาคารหรือแหล่งเงินกู้อื่นแต่อย่างใด

ดังนั้น ในปี 2567 สหกรณ์ฯ ขออนุมัติต่อที่ประชุมใหญ่สามัญประจำปี 2566 นี้ เพื่อกำหนดวงเงินที่สหกรณ์ฯ อาจกู้ยืมหรือค้ำประกันสำหรับประจำปี 2567 ไว้ในวงเงินจำนวน 1,500,000,000 บาท (หนึ่งพันห้าร้อยล้านบาทถ้วน)

มติที่ประชุม

4.6 การพิจารณาอนุมัติจัดจ้างผู้สอบบัญชีรับอนุญาต เป็นผู้สอบบัญชี

ประจำปี 2567

ประธานในที่ประชุมได้กล่าวชี้แจงต่อที่ประชุมว่า การประชุมใหญ่สามัญประจำปี 2566 สหกรณ์ฯ ได้จัดจ้างผู้สอบบัญชีภาคเอกชน ผู้ช่วยศาสตราจารย์ ดร.อรรถพงษ์ พิระเชื้อ ผู้สอบบัญชีรับอนุญาต เลขทะเบียนที่ 5073 จากสำนักงานสอบบัญชีนครพิงค์ เป็นผู้สอบบัญชี

สำหรับปี 2567 มีผู้เสนอเป็นผู้สอบบัญชีสหกรณ์ออมทรัพย์สาธารณสุขตาก จำกัด จำนวน 2 ราย ดังนี้

1. จากสำนักงานสอบบัญชีรับอนุญาต บริษัท เอส พี วี แอคเค้านท์ แอนด์ ออดิท จำกัด กรุงเทพฯ โดยนางสาววีรณา ติรณะประกิจ ผู้สอบบัญชีรับอนุญาต เลขทะเบียนที่ 8766 เสนอค่าสอบบัญชีประจำปี 2567 จำนวน 100,000 (หนึ่งแสนบาทถ้วน) ค่าใช้จ่ายในการในการเข้าร่วมประชุมคณะกรรมการดำเนินการทุกครั้งที่สหกรณ์ร้องขอ มีค่าใช้จ่ายครั้งละ 10,000 บาท (หนึ่งหมื่นบาทถ้วน)

2. จากสำนักงานสอบบัญชีรับอนุญาต บริษัท สำนักงานสอบบัญชีนครพิงค์ จำกัด โดย ผู้ช่วยศาสตราจารย์ ดร.อรรถพงษ์ พิระเชื้อ ผู้สอบบัญชีรับอนุญาต เลขทะเบียนที่ 5073 เสนอค่าสอบบัญชีประจำปี 2567 จำนวน 95,000 บาท (เก้าหมื่นห้าพันบาทถ้วน) โดยรวมค่าใช้จ่ายในการเดินทางทุกกรณีไว้เรียบร้อยแล้ว

จึงเสนอที่ประชุมเพื่อพิจารณา

มติที่ประชุม

4.7 การอนุมัติเลือกตั้งผู้ตรวจสอบกิจการสหกรณ์ประจำปี 2567

จากที่ประชุมใหญ่สามัญประจำปี 2564 ที่ประชุมใหญ่มีมติเป็นเอกฉันท์ให้นางสาวรัตชนิดา โพธิ์แก้ว ตำแหน่ง นักวิชาการเงินและบัญชี และนางศุภวรรณ นิลพันธ์ ตำแหน่งนักวิชาการเงินและบัญชี จากโรงพยาบาลสมเด็จพระเจ้าตากสินมหาราช ให้เป็นผู้ตรวจสอบกิจการสหกรณ์ประจำปี 2565-2566 มีค่าตอบแทนคนละ 2,500 บาท ต่อเดือน

สำหรับปี 2567 สหกรณ์ฯ ได้ดำเนินการประกาศรับสมัครผู้ตรวจสอบกิจการ มีผู้สมัครจำนวน 2 คน ดังนี้

- | | |
|----------------------------|---|
| 1.นางสาวรัตชนิดา โพธิ์แก้ว | ตำแหน่งนักวิชาการเงินและบัญชี
โรงพยาบาลสมเด็จพระเจ้าตากสินมหาราช |
| 2.นางชนิธาพันธ์ นิลพันธ์ | ตำแหน่งนักวิชาการเงินและบัญชี
โรงพยาบาลสมเด็จพระเจ้าตากสินมหาราช |

จ่ายค่าตอบแทนคนละ 2,500 บาทต่อเดือน (จ่ายเฉพาะเดือนที่มาตรวจสอบ) เนื่องจากมีผู้สมัครเพียง 2 คน จึงไม่ต้องมีการเลือกตั้งจากที่ประชุมใหญ่ฯ

มติที่ประชุม.....

4.8 การพิจารณาผลการเลือกตั้งกรรมการดำเนินการสหกรณ์ ประจำปี 2567

ประธานในที่ประชุม ได้ชี้แจงต่อที่ประชุมใหญ่สามัญประจำปี 2566 ว่าตามข้อบังคับของสหกรณ์ ออมทรัพย์สาธารณสุขตาก จำกัด กำหนดให้มีคณะกรรมการดำเนินการไม่เกิน 15 คน อยู่ในตำแหน่งคราวละ 2 ปี (1 วาระ) ติดต่อกันไม่เกิน 2 วาระ (4 ปี) นั้น ในวันสิ้นปีบัญชี 2566 คณะกรรมการดำเนินการสหกรณ์ออมทรัพย์สาธารณสุขตาก จำกัด ชุดที่ 35 ประจำปี 2566 มีประธานกรรมการที่ต้องพ้นจากตำแหน่งตามวาระ จำนวน 1 คน กรรมการดำเนินการ จำนวน 7 คน ดังนี้

ที่	กรรมการประจำหน่วยงาน	ชื่อ-สกุล	วาระที่ดำรงตำแหน่ง
1	ประธานกรรมการ	นพ.รเมศ ว่องวิไลรัตน์	วาระที่ 2 ปีที่ 2
2	สำนักงานสาธารณสุขจังหวัดตาก	นายหิน สิทธิกัน	วาระที่ 1 ปีที่ 2
3	รพ.สมเด็จพระเจ้าตากสินมหาราช	นายจงวัฒน์ แสงทอง	วาระที่ 1 ปีที่ 2
4	โรงพยาบาลแม่สอด	นายชิต บุญมาก	วาระที่ 2 ปีที่ 2
5	สำนักงานสาธารณสุขอำเภอเมืองตาก	นายมานัส ต๊ะชมภู	วาระที่ 2 ปีที่ 2
6	สำนักงานสาธารณสุขอำเภอแม่สอด	นายเฉลิม กล่อมเกลี้ยง	วาระที่ 1 ปีที่ 2
7	คปสอ.แม่ระมาด	น.ส.เจนจิรา กวางษ์	วาระที่ 1 ปีที่ 2
8	คปสอ.ท่าสองยาง	นายสนงาน ไจยาเก้	วาระที่ 1 ปีที่ 2

ปี 2567 สหกรณ์ฯ ได้ประกาศรับสมัครสมาชิกเข้ารับการคัดเลือกเป็นประธานกรรมการ 1 คน และตำแหน่งกรรมการ 7 คน มีสมาชิกสมัครรับเลือกตั้งตำแหน่งประธานและกรรมการ ดังนี้

1. ตำแหน่งประธานกรรมการดำเนินการสหกรณ์ฯ

ที่	ประธานกรรมการ	ชื่อ-สกุล	วาระที่ดำรงตำแหน่ง
1	ประธานกรรมการ	1. นพ.พิเชฐ บัญญัติ	วาระที่ 1 ปีที่ 1

2. ตำแหน่งกรรมการสหกรณ์ฯ

ที่	กรรมการประจำหน่วยงาน	ชื่อ-สกุล	วาระที่ดำรงตำแหน่ง
1	รพ.สมเด็จพระเจ้าตากสินมหาราช	1. นายจงวัฒน์ แสงทอง	วาระที่ 2 ปีที่ 1
2	โรงพยาบาลแม่สอด	1. นางสุจารี สุวรรณเวช 2. นางศิริลักษณ์ ธิมะณี	วาระที่ 1 ปีที่ 1 วาระที่ 1 ปีที่ 1
3	สำนักงานสาธารณสุขจังหวัดตาก	1. นายอดิศร สมเจริญสิน 2. นายสนงาน ไจยาเก้	วาระที่ 1 ปีที่ 1 วาระที่ 2 ปีที่ 1
4	สำนักงานสาธารณสุขอำเภอเมืองตาก	1. นายธวัชชัย คำแก้ว	วาระที่ 1 ปีที่ 1
5	สำนักงานสาธารณสุขอำเภอแม่สอด	1. นายฉัตรชัย อิมอ่อง	วาระที่ 1 ปีที่ 1
6	คปสอ. แม่ระมาด	1. นายขวัญชัย ก้นทะใจ 2. นายพิทักษ์ ศิลา	วาระที่ 1 ปีที่ 1 วาระที่ 1 ปีที่ 1
7	คปสอ. ท่าสองยาง	1. นายพีรยุทธ บุญपाल	วาระที่ 1 ปีที่ 1

ผลการเลือกตั้งคณะกรรมการดำเนินการ ชุดที่ 36 ประจำปี 2567 ของสมาชิกโดยวิธีลับในที่ประชุมใหญ่สามัญประจำปี 2566 วันที่ 11 พฤศจิกายน 2566 มีผู้ได้รับเลือกตั้งเป็นประธานและกรรมการประจำหน่วยงานต่าง ๆ ประจำปี 2567 จำนวน 8 คน ดังนี้

1. ตำแหน่งประธานกรรมการดำเนินการสหกรณ์ฯ

ที่	ประธานกรรมการสหกรณ์ฯ	ชื่อ-สกุล	คะแนน	วาระที่ดำรงตำแหน่ง
1	ประธานกรรมการ	นพ.พิเชษฐ บัญญัติ	ไม่ต้องเลือก	วาระที่ 1 ปีที่ 1

2. ตำแหน่งกรรมการสหกรณ์ฯ

ที่	กรรมการประจำหน่วยงาน	ชื่อ-สกุล	คะแนน	วาระที่ดำรงตำแหน่ง
1	โรงพยาบาลสมเด็จพระเจ้าตากสินมหาราช	นายจวงวัฒน์ แสงทอง	ไม่ต้องเลือก	วาระที่ 2 ปีที่ 1
2	โรงพยาบาลแม่สอด			วาระที่ 1 ปีที่ 1
3	สำนักงานสาธารณสุขจังหวัดตาก			วาระที่ __ ปีที่ 1
4	สำนักงานสาธารณสุขอำเภอเมืองตาก	นายธวัชชัย คำแก้ว	ไม่ต้องเลือก	วาระที่ 1 ปีที่ 1
5	สำนักงานสาธารณสุขอำเภอแม่สอด	นายฉัตรชัย อิมอ่อง	ไม่ต้องเลือก	วาระที่ 1 ปีที่ 1
6	คปสอ.แม่ระมาด			วาระที่ 1 ปีที่ 1
7	คปสอ.ท่าสองยาง	นายพีรยุทธ บุญपाल	ไม่ต้องเลือก	วาระที่ 1 ปีที่ 1

มติที่ประชุม.....

รายชื่อคณะกรรมการดำเนินการสหกรณ์ออมทรัพย์สาธารณสุขตาก จำกัด
ชุดที่ 36/2567 ดังนี้

ที่	ประธานกรรมการ	ชื่อ-สกุล	วาระที่ดำรงตำแหน่ง
1	ประธานกรรมการ	นพ.พิเชฐ บัญญัติ	วาระที่ 1 ปีที่ 1
	กรรมการประจำหน่วยงาน		
1	สำนักงานสาธารณสุขจังหวัดตาก		วาระที่ 1 ปีที่ 1
2	รพ.สมเด็จพระเจ้าตากสินมหาราช	นางสุนิสา ใจสุภาพ	วาระที่ 1 ปีที่ 2
3	รพ.สมเด็จพระเจ้าตากสินมหาราช	นายจวงวัฒน์ แสงทอง	วาระที่ 1 ปีที่ 1
4	โรงพยาบาลแม่สอด	นายประเวศ ขอบเหลือง	วาระที่ 2 ปีที่ 2
5	โรงพยาบาลแม่สอด		วาระที่ 1 ปีที่ 1
6	สำนักงานสาธารณสุขอำเภอเมืองตาก	นายธวัชชัย คำแก้ว	วาระที่ 1 ปีที่ 1
7	คปสอ. วังเจ้า	นายศรุต ไทยทอง	วาระที่ 1 ปีที่ 2
8	คปสอ. บ้านตาก	นายชนนชนก ลิขิตวัฒนาเกียรติ์	วาระที่ 2 ปีที่ 2
9	คปสอ. สามเงา	นายประเวศ หนูนยศ	วาระที่ 1 ปีที่ 2
10	สำนักงานสาธารณสุขอำเภอแม่สอด	นายฉัตรชัย อิมอ่อง	วาระที่ 1 ปีที่ 1
11	คปสอ.แม่ระมาด		วาระที่ 1 ปีที่ 1
12	คปสอ. ท่าสองยาง	นายพิรุฑ บัญญาล	วาระที่ 1 ปีที่ 1
13	คปสอ. พบพระ	นายสุรศักดิ์ จินาเขียว	วาระที่ 1 ปีที่ 2
14	คปสอ. อุ้มผาง	นางนุตนาต วงษ์เจริญ	วาระที่ 1 ปีที่ 2

มติที่ประชุม.....

ระเบียบวาระที่ 5: เรื่อง อื่นๆ

.....

.....

.....

.....

.....

.....

มติที่ประชุม.....

ภาคผนวก



สวัสดิการเพื่อสมาชิก

สหกรณ์ออมทรัพย์สาธารณสุขตาก จำกัด

สวัสดิการเพื่อสมาชิกเกษียณอายุราชการ 60 ปี

ได้รับเงินสวัสดิการตามระเบียบฯ ดังนี้

อายุ 60 ปี ได้รับเงินสวัสดิการ จำนวน 2,000 บาท

อายุ 65 ปี ได้รับเงินสวัสดิการ จำนวน 3,000 บาท

อายุ 70 ปี ได้รับเงินสวัสดิการ จำนวน 4,000 บาท

อายุมากกว่า 75 ปี ได้รับเงินสวัสดิการ จำนวน 5,000 บาท

*สมาชิกต้องมีอายุการเป็นสมาชิกติดต่อกัน 20 ปีขึ้นไป

กรณีอายุการเป็นสมาชิกไม่ถึง 20 ปี ให้ได้รับเงินสวัสดิการ

1,000 บาท ในวันเกษียณอายุราชการ จนกว่าจะครบ 20 ปี



QR-CODE Download

แบบฟอร์มสหกรณ์

ทุนส่งเสริมการศึกษาบุตรของสมาชิก

ได้รับทุนการศึกษาตามระดับชั้น ดังนี้

ประถมศึกษาปีที่ 2 และ 5 ทุนละ 1,200 บาท

มัธยมศึกษา ปีที่ 2 และ 5 ทุนละ 1,500 บาท

ปวช. ปีที่ 2 และ ปวส. ปีที่ 2 ทุนละ 1,800 บาท

ปริญญาตรี ปีที่ 2 และ 4 ทุนละ 1,800 บาท

สวัสดิการ บิดา, มารดา และบุตร เสียชีวิต

ได้รับเงินสวัสดิการสงเคราะห์ รายละ 4,500 บาท

สวัสดิการ คู่สมรสเสียชีวิต

ได้รับเงินสงเคราะห์ตามอายุการเป็นสมาชิก

1-5 ปี ได้รับเงินสวัสดิการ 15,000 บาท

6-10 ปี ได้รับเงินสวัสดิการ 22,500 บาท

11-15 ปี ได้รับเงินสวัสดิการ 30,000 บาท

16 ปี ขึ้นไป ได้รับเงินสวัสดิการ 37,500 บาท

สวัสดิการ สมาชิกเสียชีวิต

ได้รับเงินสงเคราะห์ตามอายุการเป็นสมาชิก

1-5 ปี ได้รับเงินสวัสดิการ 90,000 บาท

6-10 ปี ได้รับเงินสวัสดิการ 120,000 บาท

11-15 ปี ได้รับเงินสวัสดิการ 150,000 บาท

16 ปีขึ้นไป ได้รับเงินสวัสดิการ 180,000 บาท

สหกรณ์ออมทรัพย์สาธารณสุขตาก จำกัด

www.facebook.com/co.opsasuktak

097-2923066

055-512370, 055-514143

www.takcoop.com



สหกรณ์ออมทรัพย์สาธารณสุขตาก จำกัด

วิธีเข้าระบบสมาชิกสหกรณ์

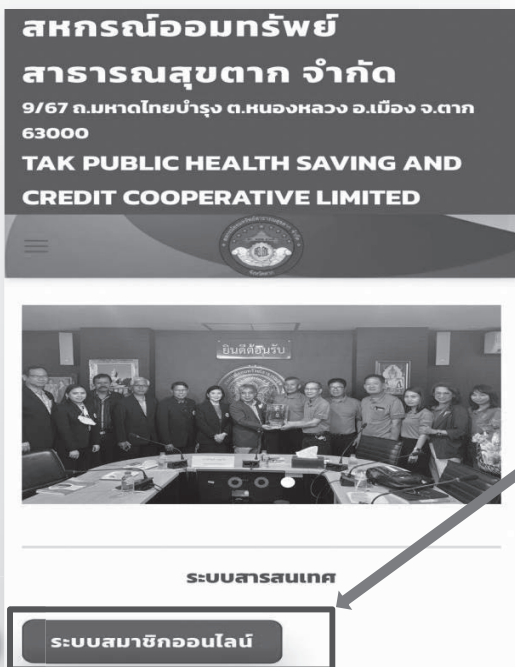

1. เข้าใช้งานผ่าน
Google Chrome, Safari
2. พิมพ์ “www.tak-coop.com”
3. เลือก “ระบบสมาชิกออนไลน์”

3 ระบบสมาชิกออนไลน์

4. ช่องที่ 1
กรอก “หมายเลขสมาชิก 5 หลัก”
5. ช่องที่ 2
กรอก “เลขประจำตัวประชาชน”





รายงานกิจการประจำปี 2566 ครั้งที่ 35

สหกรณ์ออมทรัพย์สาธารณสุขตาก จำกัด
(1 ตุลาคม 2565 ถึง 30 กันยายน 2566)

สแกนอ่านได้ที่ QR CODE นี้



สหกรณ์ออมทรัพย์สาธารณสุขตาก จำกัด

9/67 ถนนมหาดไทยบำรุง ตำบลหนองหลวง อำเภอเมืองตาก จังหวัดตาก 63000

☎ : 055-512370, 055-514143 📞 : 097-2923066

📘 : www.facebook.com/co.opsasuktak 🌐 : www.tak-coop.com



QR CODE เว็บไซต์